ANUL 48 Nr. 1253

4 PAGINI 4 LEI

Miercuri 1 Noembrie 1950

ABONAMENTE
Lei 360 . . . . . 3 luni
Lei 5000 Intreprinderi, Autorități pe un an

Atelierele tipografice
IAȘI Str. ȘTEFAN CEL MARE 50-52

BIBLIOTECA UNIVERSITARA IAȘI

OPINIA

ZIAR POPULAR COTIDIAN

Redacția
IAȘI. Str. Cuza Vodă 1 (etaj)
Administrația
IAȘI, Str. Cuza Vodă 1

TELEFOANE
REDACȚIA Nr. 1209
ADMINISTRATIA Nr. 2042
TIPOGRAFIA Nr. 1210

Un plan măreț pentru o viață fericită

de Dr. ing. N. V. BOȚAN
Profesor la Institutul Politehnic Iași

Hotărîrea ședinței plenare a CC al PMR, din 26 Octombrie a.c., asupra planului de electrificare al țării, pune în fața tuturor oamenilor muncii din țara noastră sarcina de a contribui cu toate forțele la înfăptuirea acestui plan, care va ajuta în mare măsură la construirea socialismului în RPR.

In raportul făcut în ședința plenară, Tov. Gh. Gheorghiu Dej spune: *Electrificarea în concepția leninist-stalinistă, este unul din principalele mijloace pentru transformarea micii producții și înglobarea ei, pe baza tehnicii noi, în marea producție modernă, este unul din principalele mijloace pentru crearea fundamentului tehnic al socialismului și comunismului*". Acest adevăr ne este confirmat, din plin, de mărețele realizări din Uniunea Sovietică, făcute în acest domeniu, care au dus la înflorirea economică a țării și a făcut posibilă trecerea de la socialism spre comunism. Intr'adevăr realizarea și depășirea planului de stat al electrificării Uniunii Sovietice — planul GOELRO — a pus bazele desvoltării rapide a industriei sovietice, a agriculturii, a transporturilor și a schimbat felul de viață al omului sovietic.

Având în fața noastră minunatul exemplu și prețioasa experiență a Țării Socialismului, este incontestabil că pentru a putea contribui cu mai mult succes la construirea socialismului în RPR, trebue să trecem de îndată la electrificarea întregii țări. Tov. Gh. Gheorghiu-Dej a spus cu ocazia prezentării Planului de Stat pe anul 1950 că: „Electrificarea trebue să preceadă industrializarea", această necesitate reeșind clar și din raportul prezentat la ședința plenară din 26 Octombrie a. c., în care a arătat că datorită stării pe care am moștenit-o dela regimurile trecute, astăzi producția industrială a țării noastre este strangulată în anumite domenii, tocmai datorită lipsei de energie electrică.

Oamenii muncii din țara noastră se găsesc în plin avânt pentru construirea socialismului și pentru consolidarea frontului păcii. Dar:

Socialism, înseamnă industrializare, înseamnă mecanizarea mijloacelor de producție, înseamnă mărirea productivității muncii. Toate acestea nu sunt posibile fără de electrificare. Energia electrică este aceia care permite desvoltarea industriei într'un ritm rapid, care permite mecanizarea mijloacelor de producție, scutind pe om de o muncă brută și obositoare și oferindu-i posibilități de muncă mai plăcute și mai eficace. Energia electrică permite deasemeni folosirea motoarelor electrice, care pe lângă faptul că aduc o importantă economie în ceiace privește brațele de muncă, dar fac ca productivitatea muncii să crească înzecit.

Socialism, mai înseamnă mecanizarea și trecerea agriculturii pe baze cu totul noi de muncă. Și aici introducerea electricității pentru diverse munci agricole, ca: aratul cu plugul electric, treeratul electric, irigațiile, etc. vor permite ca aceste munci să se execute mult mai ușor, cu brațe mai puține și o productivitate la hectar de două ori mai mare. De asemeni energia electrică va permite executarea mult mai rapidă și cu un randament mai mare a unor munci în gospodăriile sătești, cum ar fi: pregătirea nutrețului pentru vite, tunsul oilor, mulsul vacilor, tăiatul lemnelor, prepararea untului, etc.

Socialism, înseamnă de asemeni îmbunătățirea mijloacelor de transport, care

(continuare în pag. 2-a)

Un grup de oameni de știință bulgari, în drum spre Uniunea Sovietică, au vizitat orașul nostru

Eri, Luni 30 Oct. a. c, un grup de profesori universitari și tehnicieni bulgari, în drum spre Uniunea Sovietică s'au oprit câteva ore în orașul nostru.

Cu această ocazie, o delegație condusă de Prof. univ. Dascalov, rectorul Institutului de Agronomie din Plovdiv, au vizitat Biblioteca Centrală, laboratoarele Institutului de Agronomie precum și laboratoarele și Biblioteca Institutului de Matemateci dela Universitatea „Al. Cuza".

Oamenii de știință bulgari au părăsit în aceiași zi orașul nostru.

Luna Prieteniei Româno-Sovietice

Insușindu-și metodele sovietice, șoferul Hristu Ilie dela Regionala IV R.A.T.A. Iași, a parcurs cu autocamionul „Ziss" de trei tone ,107.000 km. fără reparații

Zilnic, pe tot cuprinsul țării, zeci de mii de oameni ai muncii doboară normele, prezintă inovații, își însușesc mereu noi metode de muncă sovietice, cinstind astfel cum se cuvine Luna Prieteniei Româno-Sovietice.

La Regionala IV RATA Iași, șoferul Hristu Ilie, a parcurs cu autocamionul „Ziss" de trei tone, 107.000 km. fără reparații.

Ca întotdeauna seara, după ce termina lucrul, șoferul Hristu Ilie dela Regionala IV RATA Iași își ducea autocamionul la garaj. De data aceasta întârziase. Era trecut de ora 21. Cât mai sbârnâise motorul i se părea că-i singur în garaj dar de îndată ce-l opri, auzi un sgomot în spatele lui. Își verifică mai întâiu motorul și apoi merse să vadă cine mai lucrează încă în garaj la această oră târzie.

„Ce nu ai terminat încă ziua de lucru? întreabă el pe cel ce făcea să răsune garajul de-ți dădea impresia că lucrează o secție întreagă „am terminat cu ziua de lucru"—spuse mecanicul Iova Constantin—, dar cum să plec...

Când voi îmi dați atâtea de făcut?..., trebue oricum să fac toate reparațiile la camioane și autobuze căci așa fel suferă transportul de cereale, lemne și tot ce mai transportați voi".

Multă vreme acești doi tovarăși au rămas împreună discutând despre munca lor.

„Iată, eu, până acum am făcut reparații la 10 motoare peste programul meu de lucru — spuse mecanicul — și pe toate am căutat să le repar așa cum trebuie, ca să funcționeze cât mai mult timp, dar fiindcă mașinile sunt expuse la eforturi mari ele se defectează mereu.

„Eu unul, nu am să ți-l aduc la reparații decât, încolo... după un timp îndelungat" îi spuse șoferul Hristu Ilie. Am citit mai înainte prin zi re, că șoferii dela Regionala III RATA Cluj, au parcurs după metode sovietice zeci de mii de km. fără reparații...

„Și dta cunoști aceln metode? Ni s'a explicat în ședința de grupă sindicală și am priceput eu, așa puțin" afirmă șoferul Hristn Ilie.

„Nu m'am lăsat până nu am găsit materialul extras din revista sovietică „Avtomobil", în care se arată clar metoda șoferului sovietic Iacob Ivanovici Titov, dela parcul de autovehicule Nr. 1 din Moscova care a parcurs cu autocamionul „Ziss" 100.000 km. fără reparații. Influențat de acest succes Iacob Ivanovici Titov mai târziu a parcurs cu noul său autobuz „Zis" 306 mii km. fără reparații...

Numai 100.000 km. fără reparații dacă ași reuși să fac și eu, câte economii aș aduce garajului nostru...

Am să parcurg 100.000 km. fără reparații la autocamion pentru a aduce garajului nostru economii de peste 450 mii lei, sumă ce ar reprezenta costul celor trei reparații înlăturate.

„Aceasta, voi reuși să o fac, fiindcă cunosc bine, metoda de care am nevoie".

Și-a luat cu el scule cât pentru un întreg atelier, ca să poată verifica și înlătura vreun defect prematur.

Cuvintele: „Ingrijirea cu atenție a avutului obștesc este o particularitate comunistă în URSS, unde grija de puterea și gloria patriei este permanentă" ...rostit de M. I. Calinin, care l-au însuflețit pe Iacob Ivanovici Titov, în munca sa, a constituit pentru șoferul Hristu Ilie, drumul dela care nu s'a abătut niciodată.

După un timp de muncă kilometrajul autocamionului arată 25.000 km., distanță care după ce a fost parcursă în mod obișnuit „Zis"-urile intră în reparație. „Cum îți merge mașina"? este întrebat șoferul Hristu Ilie de către ceilalți tovarăși de muncă. „Peste câteva luni să mă întrebați" — le răspunde el mândru și pleacă mai departe spre 100.000 km..Kilometrajul indică 50. mii.. 75 mii.. 100 mii.. km parcurși.

In cinstea zilei de 7 Noembrie și a alegerilor de deputați în Sfaturile Populare șoferul Hristu Ilie care a parcurs cu autocamionul său 107 mii km. fără reparații și-a luat angajamentul de a parcurge un număr și mai mare de km., fără reparații.

BOLOHAN ȘTEFAN
Corespondent

Manifestări ale prieteniei de nesdruncinat dintre țările de democrație populară și Marea Uniune Sovietică

Popoarele țărilor de democrație populară nu uită niciun moment că garanția cea mai de seamă a muncii lor libere, pașnice și constructive este întărirea continuă a prieteniei de nesdruncinat, de strângere a legăturilor frățești cu marea Țară a Socialismului, — Uniunea Sovietică.

Zi de zi, oamenii muncii din Țările de democrație populară, bucurându-se de ajutorul neprecupețit, în toate domeniile, al Uniunii Sovietice, își înmulțesc succesele lor pe frontul construirii bazelor socialismului, obțin noi victorii pe calea îndeplinirii și depășirii planurilor economice de stat.

In fața uneltirilor dușmanilor păcii și democrației, care încearcă să aprindă incendiul unui nou război mondial, oamenii muncii din țările de democrație populară întăresc tot mai mult puternica armată a luptătorilor pentru pace din întreaga lume, în fruntea căreia se află Uniunea Sovietică și marele Stalin. Oamenii muncii din țările de democrație populară știu că numai Uniunea Sovietică, prin politica sa iubitoare de pace le asigură libertatea, independența, precum și realizarea celei mai scumpe dorințe: construirea bazelor socialismului în țara lor.

Nețărmurită este deaceea dragostea oamenilor muncii din țările de democrație populară față de Uniunea Sovietică, față de Partidul Comunist (bolșevic) al Uniunii Sovietice și marele Stalin. Așa se explică amploarea nemaiîntâlnită a manifestărilor de prietenie ale popoarelor din țările de democrație populară față de puternica Uniune Sovietică, bastionul păcii, democrației și socialismului.

„Societatea pentru răspândirea Științei și Culturii" în sprijinul campaniei electorale

Milioanele de oameni ai muncii din țara noastră, au fost chemați să-și propună candidații în alegerile pentru Sfaturile Populare, care vor conduce treburile obștești reprezentând organele locale ale puterii de stat.

Cu această ocazie ei își aleg și vor alege pe cei mai buni dintre ei, vor traduce astfel în fapt hotărîrea de nesdruncinat a întregului nostru popor muncitor, de-a feri ca urnele care vor cuprinde milioanele de voturi pentru muncă, fericire și pace, să fie infectate de aceia care caută să semene mizeria, exploatarea și războiul.

Iată dece, la această măreață sarcină, participă toate organizațiile de masă din Republica noastră Populară, pentru a se putea desemna astfel în colectiv pe cei mai vrednici și mai devotați fii ai clasei muncitoare.

Afară de organizațiile de Partid, de cele Sindicale, U.F.D.R., U.T.M., Arlus, etc. în sprijinul campaniei electorale sunt și Societățile științifice, culturale și artistice, din țara noastră, printre care putem enumera și Societățile pentru răspândirea Științei și Culturii.

In acest sens Filiala locală a acestei Societăți depune o activitate susținută în vederea lămuririi muncitorilor din întreprinderile și instituțiile ieșene, precum și a țărănimii muncitoare din regiunea noastră, despre importanța alegerilor de deputați în Sfaturile Populare, despre contribuția pe care o vor aduce aceste organe locale ale puterii de Stat, în lupta pentru construirea socialismului, pentru apărarea păcii.

Pentru o mai bună organizare a muncii în această direcție, de curând în raioanele Codăești, Pașcani și Tg. Frumos au fost înființate grupe de lectori, a căror membrii sau împuterniciți, se ocupă în instituțiile, întreprinderile și unitățile S.M.T., G.A.C. și G.A.S. de toate manifestările organizate de Societate în cadrul campaniei electorale.

Prin această descentralizare, munca este dusă în condiții mult mai bune, atât din punct de vedere organizatoric cât și din punctul de vedere agitatoric, datorită cunoașterei tuturor problemelor pe care le ridică unitățile locale respective.

Cele 117 conferințe organizate în cursul lunei Octombrie în cadrul Lunii Prieteniei Româno-Sovietice și în cadrul campaniei alegerilor de deputați pentru Sfaturile Populare, au avut un mare ecou în rândurile oamenilor muncii din orașul și regiunea noastră.

Subiectele tratate, cum ar fi: „*Prin ce se deosebesc, Sfaturile Populare de administrația de stat burgheză*", „*Noua lege electorală asigură partic parea activă a poporului muncitor la conducerea treburilor obștești*", „*Rolul Sfaturilor Populare în întărirea alianței dintre clasa muncitoare și țărănimea muncitoare*", *etc, etc.* au fost ascultate cu multă atenție de către miile de auditori. Mai mult decât atât, după conferințe, au urmat ample discuții pe marginea subiectelor tratate, cu această ocazie reușindu-se a se aduce cât mai multe lămuriri despre caracterul larg democratic al alegerilor, despre importanța alegerilor pentru întărirea Patriei noastre.

Aportul „Societății pentru răspândirea Științei și Culturii". Filiala Iași în campania electorală este dat și în cadrul „Colțurilor pentru răspândirea Științei și Culturii" inițiat în cluburile instituțiilor și întreprinderilor, unde săptămânal sunt organizate manifestări în acest sens.

Filiala din Iași, prin toată activitatea sa, contribue astfel la măreața acțiune a întregului nostru popor muncitor, de-a desemna din rândurile sale pe cei mai buni și mai demni de-a conduce treburile obștești care le vor fi încredințate.

C. ILIE

Cetățeni!
Inscrieți-vă în listele electorale

In cinstea zilei de 7 Noembrie și a alegerilor pentru Sfaturile Populare

Muncitorii din întreprinderile ieșene obțin însemnate succese

Pentru a întâmpina cu cinste cea de a 33 aniversare a Marii Revoluții din Octombrie precum și ziua alegerilor pentru Sfaturile Populare, muncitorii din întreprinderile ieșene și-au luat însemnate angajamente în vederea îndeplinirii sarcinilor din Planul de Stat.

Angajamentele luate de către muncitori, dovedesc dragostea cu care ei întâmpină ziua de 7 Noembrie, care a însemnat deschiderea drumului pentru victoria socialismului, precum și interesul deosebit pe care îl dau masele muncitoare alegerilor Sfaturilor Populare.

Muncitorii dela Țesătura își îndeplinesc angajamentele luate

Atât în cinstea zilei de 7 Noembrie cât și în cinstea zilei alegerilor pentru Sfaturile Populare, muncitorii dela fabrica „Țesătura" și-au luat angajamentul de a îndeplini planul pe anul 1950 cu 10 zile înainte de termen.

In afară de aceasta ei vor mări productivitatea muncii cu 2 la sută față de luna August, când a fost cea mai mare producție din cursul acestui an.

Deasemeni muncitorii de la Țesătura și-au mai luat angajamentul să reducă prețul de cost la pânză cu 3,58 la sută, prin reducerea procentului de deșeuri și o justă întrebuințare a materiei prime.

O bună organizare a muncii și a întrecerilor so-

(continuare în pag. 2-a)

ZIARUL RAIONAL

de A. BERȘADSKI

In articolul „Cu ce începem?" Vladimir Ilici Lenin a dat definiția clasică a rolului ziarului de partid. „Ziarul nu este numai un propagandist colectiv și un agitator colectiv, ci și un organizator colectiv".

Cu ajutorul ziarului, Partidul Bolșevic vorbește cu oamenii muncii în fiecare zi, în fiecare ceas, în limba lui, în limba care-i este necesară.

In uriașul număr de ziare care apar în Uniunea Sovietică, ziarele raionale ocupă un loc important.

Aflându-se în contact direct cu masa muncitorilor, colhoznicilor și intelectualilor sovietici, în centrul activității lor de zi cu zi, ziarele raionale educă masele pe baza unor exemple apropiate lor și ușor de înțeles, organizează pe oamenii muncii în vederea îndeplinirii sarcinilor economice concrete.

In rezoluția din 13 Iulie 1940 a Comitetului Central al Partidului Comunist (b) al URSS. „Despre ziarele raionale", se spune:

„Să se considere drept sarcină fundamentală a presei raionale educarea ideologică și politică a oamenilor muncii, pe baza unei propagande zilnice a politicii curente și a măsurilor Partidului și ale Guvernului, propagandă care să se sprijine pe fapte concrete, apropiate și ușor de înțeles, luate din practica locală, din viața raionului, colhozurilor, întreprinderilor respective".

I. MUNCA DE AGITAȚIE — SARCINĂ IMPORTANTĂ A ZIARULUI RAIONAL

Uriașa muncă politică și educativă face parte integrantă din activitatea de zi cu zi a ziarului, fiindcă după cum subliniază tovarășul Stalin în repetate rânduri, succesul tuturor măsurilor economice și organizatorice depinde direct de felul în care organizațiile de partid fac educația politică a oamenilor muncii. Deaceea ziarul caută să ajute organizațiile de partid din colhozuri în munca de agitație și cea organizatorică, în educarea politică a oamenilor muncii din satele socialiste. Ziarul acordă o deosebită atenție prezentării pe larg a celei mai bune experiențe în muncă a organizațiilor de bază ale partidului, precum și criticii severe a lipsurilor în munca acestora.

Ziarul raional îndeplinește aceste sarcini complexe și de răspundere cu ajutorul nemijlocit al comitetului raional de partid.

Atât în momentul înființării

(continuare în pag. 2-a)

Participarea la viață

— Angajamentele scriitorilor ieșeni în cinstea zilei de 3 Decembrie —

Caracterizarea esențială a literaturii realismului socialist constă în participarea la viață, la lupta de zi de zi dusă de forțele progresiste, manifestată de scriitori.

Spre deosebire de scriitorii burghezi, care se străduesc să ascundă sub masca „imparțialității" apartenența lor de clasă — jonglând cu formula răsuflată a „artei pentru artă" — scriitorii realismului socialist afirmă deschis că ei luptă pentru biruința clasei muncitoare și triumful ideilor leninist-staliniste, declară fățiș apartenența lor politică și ideologică.

Astfel, prin participarea la lupta măreață dusă de clasa muncitoare pentru triumful socialismului și comunismului, scriitorii sovietici au reușit să facă din operele lor puternice arme de luptă care să-i ajute pe oamenii sovietici în înfăptuirea sarcinilor trasate de gloriosul Partid Comunist (bolșevic) al U. R. S. S.

Urmând exemplul scriitorilor sovietici, prozatorii, poeții și criticii noștri participă astăzi zi de zi la opera de construire a socialismului în țara noastră și la întărirea lagărului păcii, tratând în lucrările lor cele mai importante probleme de a cărei rezolvare depinde mersul nostru înainte.

In acest sens, un aport important îl aduc și operele literare ale scriitorilor ieșeni, ele fiind un ajutor prețios în lupta comună pentru pace și socialism.

Scriitorii ieșeni participă astfel activ la susținerea campaniei electorale, prezentând în lucrările lor aspecte esențiale, fapte convingătoare, momente semnificative din felul cum se pregătesc oamenii muncii din orașul și regiunea noastră pentru întâmpinarea alegerilor din 3 Decembrie.

Astfel, prin lucrările în proză publicate în „Scânteia", „Indrumătorul Cultural", „România Liberă", „Iașul Nou" și ziarele locale, scriitorul ieșan Ion Istrati participă efectiv la luminarea maselor asupra importanței raionării țării și alegerilor din 3 Decembrie.

Aceste probleme importante au fost însă studiate pe larg în cadrul ședințelor Filialei și Cenaclului literar din Iași, scriitorii ieșeni luându-și angajamente concrete în cinstea zilei de 3 Decembrie, în ședința plenară dela 6 Octombrie.

Astfel, Filiala și Cenaclul literar din Iași va organiza o seară literară în Aula Bibliotecii Centrale, cu program în vederea alegerilor, va publica primele creații literare cu subiecte tratând actul revoluționar al alegerilor în nr. 7 al almanahului „Iașul Nou" — care apare la 7 Noembrie — și va edita un almanah special închinat alegerilor.

Individual scriitorii ieșeni și au luat ca sarcină și au realizat următoarele: poetul Nicolae Țatomir un poem intitulat „3 Decembrie" — care va apare în „Iașul Nou" nr. 7 — N. I. Pintilie două poeme — apare în acelaș număr al almanahului —, Ion Istrati un reportaj literar pentru Editura P.M.R. și o schiță, Niger Gaius o schiță intitulată „Deputatul", Radu Toma o piesă într'un act, iar Sandu Faur un portret literar.

Deasemeni se vor scrie articole de critică literară cu spicuiri din revistele și publicațiile cu caracter progresist din trecut.

Totodată, la 1 Noembrie, Cenaclul literar va ține o ședință specială de lucru în cadrul căreia se vor citi lucrări tratând acest subiect important, va organiza patru deplasări în întreprinderi și școli și va scoate două numere speciale ale ziarului de stradă.

Prin realizarea acestor sarcini, scriitorii ieșeni vor arăta felul în care au înțeles misiunea omului de artă într'un stat condus de oamenii muncii și vor dovedi modul în care participă la viață, la lupta clasei muncitoare din țara noastră dusă pentru pace și socialism.

TR. ȚANEA

Necesitatea intensificării muncii culturale la sate în campania alegerilor electorale

Campania alegerilor de deputați în Sfaturile Populare, se desfășoară tot mai intens în țara noastră, sub semnul luptei pentru pace, pentru întărirea democrației populare și prin aceasta asigurarea unui viitor fericit oamenilor muncii.

Pretutindeni au loc adunări entuziaste la care participă mii și mii de cetățeni. Din mijlocul masselor de muncitori, sunt aleși astăzi în conducerea statului, oamenii cei mai devotați, cei mai legați de popor.

In această deosebită acțiune care a cuprins sate, comune și orașe, căminele culturale sunt considerate ca un factor principal în sprijinirea campaniei electorale. Intreaga muncă cultural-artistică trebue axată în această direcție, popularizându-se pe o scară cât mai largă însemnătatea alegerilor, deosebirea dintre vechile și noile alegeri precum și acțiunea de popularizare a candidaților aleși în Sfaturile Populare.

O deosebită importanță a acestei campanii trebue acordată însă de Căminele Culturale sătești și comunale.

Conducerea căminelor, trebue să organizeze conferințe la care să participe un număr cât mai mare de țărani muncitori, urmate apoi de festivaluri artistice.

Munca de agitație, organizarea cetitului la cămine, audiții colective la radio, constituesc o serie de importante acțiuni ca sprijin dat de Căminele Culturale în cadrul campaniei.

Deasemeni, organizarea Casei Alegătorului prin pavoazarea interiorului cu tablouri din realizările oamenilor muncii, tablouri reprezentând conducătorii țării și afișarea de lozinci, iată un mare sprijin în această acțiune.

O serie de serbări trebue deasemeni să fie organizate în acest scop.

Unele Cămine Culturale au reușit să-și organizeze în mod temeinic manifestările culturale, altele sunt aproape inexistente. Acest fapt, după cum reese din constatările făcute, se datorește neglijenței și felului defectuos al unor conduceri de a privi însemnătatea căminelor culturale în acțiunea de culturalizare a țărănimii muncitoare.

Un exemplu viu de activitate bine organizată, pentru Căminele Culturale, Lețcani și Rusenii Vechi din comuna Holboca, îl constitue Căminul Cultural Românești din raionul Iași.

Conducerea acestui cămin și-a întocmit un plan de muncă trimestrial, pe luni și pe săptămâni, trasându-și sarcini de organizarea muncii pentru fiecare zi de repaus din trimestrul IV.

Prin munca de lămurire dusă de către colectivul căminului, s'a reușit a se strânge un număr suficient de tineri din care să formeze o echipă pentru cor și două echipe artistice.

In fiecare Duminică, țăranii muncitori din Românești vin cu drag la cămin, unde copii lor organizați pe echipe, le prezintă manifestări cultural-artistice.

Tot în acest loc, a luat ființă o echipă sportivă, care e în permanentă activitate.

Biblioteca acestui cămin, împarte săptămânal cărți și broșuri, ducând și acțiune de colaborare cu Colțul Roșu al Gospodăriei Agricole Colective.

Datorită acestei munci bine organizate Căminul Cultural din Românești, își desfășoară o frumoasă și rodnică acțiune de popularizare a campaniei pentru alegerile de deputați în Sfaturile Populare.

Cu o muncă tot mai bine organizată se află Căminele Culturale din Scobinți, Po[illegible]ari și Hârlău.

In cadrul Campaniei electorale, Căminul Cultural din Voinești este încă unul ce își dă seama de necesitatea intensificării muncii culturale la sate, îndeosebi pentru alegeri.

Directorul acestui cămin este un țăran muncitor ales de către tinerii din Voinești.

Acest cămin colaborează cu încă cele patru cămine din comună, difuzând cărți și broșuri ce tratează probleme în legătură cu însemnătatea noilor forme ale alegerilor și întrețin discuții cu sătenii, ducând o vastă acțiune de lămurire cu toți țăranii muncitori.

Conducerea acestui cămin a format câte un colectiv pentru ziarul de perete și cel de stradă al comunei, schimbând regulat articolele care deasemeni tratează în cuprinsul lor atât probleme în legătură cu campania, cât și cu întâmpinarea zilei de „7 Noembrie", și a Congresului Mondial al Partizanilor Păcii, a zilei de 3 Decembrie și a lui 21 Decembrie.

Pentru a asigura reușita muncii satul a fost împărțit pe sectoare cu responsabilul respectiv.

La Casa Alegătorului, se află în permanență un consultant, care duce munca de lămurire cu țăranii muncitori veniți la înscriere.

In acest fel, Căminele Culturale trecând toate la organizarea temeinică a muncii vor duce un aport prețios în campania alegerilor.

MIHAI MATRAN

Programul radiofonic de astăzi din cadrul „Săptămânii Muzicii Sovietice"

Astăzi Marți 31 Oct. a. c. orele 20,40, la posturile noastre de radio București I și Radio România, se va transmite în cadrul „Săptămânii Muzicii Sovietice" următorul program muzical:

Scene din baletul „Călărețul de aramă", de Glier. — Interpretează orchestra dirijată de Faier. — Imn marelui oraș. — Scena „Eugen și Parașa". — Dans. — Dansul celor 3 fete. — Dansul mamei lui Parat. — Vals — Joc.

Fragmente din baletul „Romeo și Julietta", de Prokofiev. — Execută orchestra dirijată de compozitor: Montecchi și Capuletti. — Julietta-fetiță. — Dansul fetelor din Antile.

Dansuri din baletul „Gayanch", de Haciaturian. — Interpretează orchestra dirijată de Golovanov: Dansul lui Gayanch și dansul fetelor. — Lezghinka. — Dansul kurzilor. — Dansul lui Gayanch. — Dansul săbiilor.

Muncitorii din întreprinderile ieșene obțin însemnate succese

(urmare din pag. 1-a)

Aceste frumoase realizări dovedesc că muncitorii dela Țesătura vor îndeplini cu succes angajamentele luate.

Reconstruirea unui ciocan cu aburi

La Atelierele C.F.R. Nicolina muncitorii lucrează cu avânt pentru a descoperi noi metode de muncă, pentru a pune în funcție noi mașini, care să permită îndeplinirea cu succes a sarcinilor din planul pe anul 1950, creind astfel premizele intrării în primul nostru Plan Cincinal.

Ajustorul Ionescu Mihai dela Atelierele C.F.R. Nicolina, sprijinit de către Organizația de Partid și având totodată concursul maiștrilor și muncitorilor din secțiile turnătorie, strungărie și fierărie au reușit să reconstruiască un ciocan cu aburi cu o forță de 1000 kg.

Prin punerea în funcție a acestui ciocan cu aburi, s'a adus o economie conducerii atelierului, în valoare de 15 milioane lei, cât ar fi costat un ciocan nou.

Deasemeni o atenție deosebită se dă ridicării calificării muncitorilor, la atelierele C.F.R. Nicolina.

Astfel un număr de 12 muncitori și tehnicieni, fruntași în producție dela secția 2-a vagoane, și-au luat angajamentul în fața direcției de a califica fiecare câte un muncitor, la locul de producție.

Această inițiativă a muncitorilor fruntași dela vagonai, pe lângă faptul că va contribui la ridicarea nivelului profesional al muncitorilor, dar va aduce o însemnată contribuție la ridicarea productivității muncii.

La Moldova Tricotaje toți muncitorii sunt în întrecere

Muncitorii și tehnicienii de la fabrica de tricotaje „Moldova" întâmpină ziua alegerilor prin intensificarea întrecerilor socialiste.

Astfel datorită unei bune organizări, s'a reușit să se antreneze un număr de 331 muncitori în întrecere, ceeace reprezintă aproape numărul total de muncitori din fabrică.

Brigada complexă de economii după sistemul Lidiei Corobelnicova, a reușit să realizeze o însemnată economie, confecționând din deșeuri 500 perechi ciorapi.

Cu șase zile înainte de termen

La fabrica C. A. M. întrecerile în cinstea lui 7 Noembrie și a lui 3 Decembrie, sunt în plină desfășurare.

Angajamentul luat de către muncitori de a îndeplini planul pe anul 1950 până la 7 Noembrie, va fi îndeplinit datorită avântului și dragostei de a întâmpina cu noi succese aceste mărețe zile.

Aceasta o putem vedea și prin faptul că avântați în întreceri socialiste, muncitorii dela C. A. M. au reușit să îndeplinească planul pe luna Octombrie cu șase zile înainte de termen.

Frumoasele realizări obținute de către oamenii muncii din întreprinderile orașului nostru, ne arată interesul deosebit al muncitorilor pentru întâmpinarea cu noi succese în producție a celei de a 33-a aniversare a Marii Revoluții Socialiste, cât și a zilei alegerilor pentru Sfaturile Populare, succese ce vor întări și mai mult puternicul front al păcii.

Un plan măreț pentru o viață fericită

(urmare din pag. 1-a)

să permită o circulație cât mai bună și cât mai rapidă a bunurilor dintr'o parte în alta a țării și dela oraș la sat. Și aici electrificarea joacă un rol hotărîtor, pentrucă prin electrificarea căilor ferate, circulația trenurilor se poate face mult mai repede. Cu trenul electric pantele mari sunt învinse mai ușor, evitându-se în felul acesta strangulările în circulația trenurilor și deci se pot realiza transporturi mai mari și mai rapide.

Socialism, înseamnă de asemenea și ștergerea deosebirilor dintre sat și oraș, care nu se poate face decât prin electrificare. Pentru a se da posibilitate țărănimii muncitoare să ducă o viață cât mai apropiată de acea a orășanului, trebue să i se pună la dispoziție: radio, cinematograf, biblioteci, săli de lectură, cluburi, cămine culturale, o contribuție importantă pentru ridicarea nivelului cultural. Deasemeni trebue să i se pună la dispozitie luminatul electric, pentru ca și oamenii muncii din mediul rural să-și poată întrebuința mai cu folos serile lungi de iarnă, și în acelaș timp să li se poată oferi condiții de trai cât mai igienice.

Socialism, mai înseamnă ștergerea deosebirilor dintre munca manuală și cea intelectuală. Și acest lucru este posibil tot datorită electrificării, pentrucă atunci când muncitorul industrial nu va mai fi obligat să facă o muncă brută, ci el va fi pus să conducă o mașină, care va face munca pe care trebuia s'o facă el, atunci muncitorului i se va da posibilitatea să gândească mai mult, să facă anumite raționamente și calcule pentru a-și folosi cât mai bine mașina și atunci evident că munca sa va fi mai aproape de munca intelectuală.

Iată dece electrificarea țării poate contribui în cea mai mare măsură la construirea socialismului și apoi la construirea comunismului. Iată dece ținând seama de aceste binefaceri ale electrificării ne putem da seama de imensul adevăr care reese din cuvintele marelui geniu al clasei muncitoare V. I. Lenin: „*Comunism înseamnă puterea sovietică plus electrificarea întregii țări*".

Fără îndoială că nu am reușit să facem decât o mică expunere asupra marelor avantaje pe care ni le oferă electrificarea. Dacă ne gândim însă la faptul că „*Planul de electrificare al țării*" expus de tov. Gh. Gheorghiu-Dej, prevede folosirea combustibililor inferiori și în special a energiei apelor, făcând în felul acesta posibilă folosirea combustibililor superiori și în special a celor lichizi pentru alte aplicațiuni, dacă ne mai gândim că de construcția centralelor hidroelectrice sunt legate irigările și asanările a sute de mii de ha. de teren arabil, precum și alte lucrări de mare amploare, atunci măreția planului de electrificare a țării ne apare evidentă.

Deaceia planul de electrificare a țării umple de bucurie inimile tuturor oamenilor cinstiți din țara noastră. Fără îndoială că chemarea Partidului, făcută oamenilor muncii din RPR pentru a-și da contribuția lor la înfăptuirea acestui plan măreț, va găsi un răsunet fără precedent, astfel încât acest plan să fie îndeplinit și depășit cu mult înainte de termen.

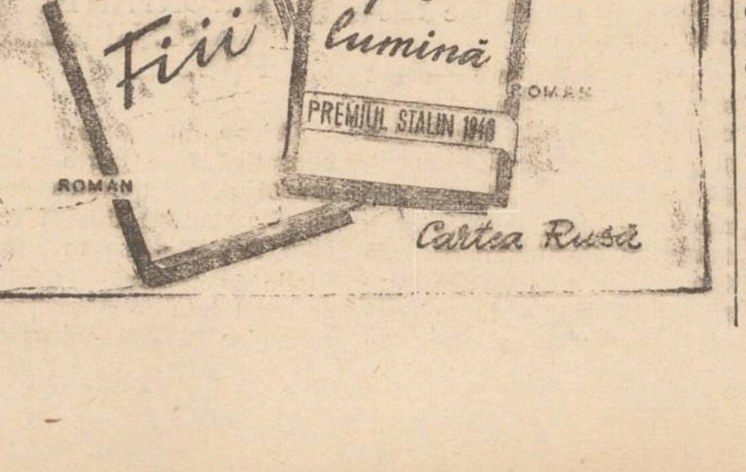

ZIARUL RAIONAL

(urmare din pag. 1-a)

ziarului, cât și în prezent, comitetul raional ajută redacției ziarului la întocmirea planurilor de perspectivă și a planurilor calendaristice pe teme. Acest ajutor este deosebit de prețios la elaborarea temelor de agitație de propagandă.

Trebue subliniat că participarea comitetului raional al Partidului Comunist (b) al URSS la munca redacției, nu se reduce numai la conducerea ziarului prin directive, la administrare, ci constă în ajutorul concret, de zi cu zi, acordat redacției în susținerea și desvoltarea inițiativei acesteia.

Adeseori, problemele ridicate în coloanele ziarului formează obiectul de discuție al ședințelor biroului comitetului raional. Biroul a discutat în special, materialele publicate în ziar, cu privire la educația tinerilor comuniști, a lipsurilor în munca școlilor și a cercurilor politice, ajutorul pe care verigile fruntașe îl acordă celor rămase în urmă, popularizarea în raion a științei biologice miciuriniste înaintate, neregulele în biroul raional al „Selhozsnab", etc. Aceasta contribue la ridicarea și întărirea autorității ziarului și materialelor publicate de acesta.

In Uniunea Sovietică, viața fiecărui raion este extrem de bogată în fapte, exemple, evenimente care pot servi drept material excelent pentru propaganda și agitația politică în ziar.

Redacția ziarului „Bolșevistskoe slovo" duce astfel agitația, încât să dea cititorilor colhoznici un material concret, bogat și convingător luat din viața lor. Adunând și generalizând exemple și fapte vii, care caracterizează creșterea impetuoasă a tot ceeace este nou, mersul înainte spre comunism, redacția a căutat ca toate aceste materiale să fie pătrunse de spirit partinic, să arate, pe baza datelor locale superioritatea orânduirii socialiste, sovietice asupra celei capitaliste.

Asemenea materiale, care ocupă adeseori pagini întregi, au atras imediat asupra lor atenția unui larg cerc de cititori. Totodată, ele au constituit un important ajutor pentru agitatori și pentru organizațiile de bază ale Partidului.

La 9 Octombrie 1947, ziarul „Bolșevistskoe slovo" a publicat o pagină consacrată bilanțului anului agricol. S'au arătat rezultatele provizorii ale muncii în colhozul din Kabanovsk pe anul care a trecut.

Din tabelul cuprins în această pagină, reese că în anii 1944—1947 recolta de cereale, cartofi și legume a crescut aproximativ de 1,5 ori față de anii 1941—1943. Un alt tabel, din aceeași pagină, ilustrează creșterea continuă a bunei stări a colhoznicilor.

Pentru fiecare zi-muncă, membrii colhozului din Kabanovsk au primit:

	1941—1943	1944—1947
Cereale	0,2 kg.	0,7 kg.
Cartofi	3,5 kg.	7 kg.
Legume	1,0 kg.	3,5 kg.
Bani	50 copeici	2,5 ruble

Ziarul relatează, deasemenea, că cohoznicul Ivan Nicolaevici Hapov a prestat 450 zile-muncă, Efrosina Șaskova —400, Ivan Șaskop — 700 și a primit peste 30 puduri cereale, 7 tone cartofi, aproape 2,5 numerar.

G. V. Borisenko, președintele colhozului, șeful de brigală Konstantin Krainschin, șefa de echipă Efrosina Șaskova au arătat în corespondențele lor cum au obținut primele succese în lupta pentru sporirea recoltelor.

Tov. Șaskova, luându-și angajamentul să recolteze câte 25 tone cartofi de pe fiecare hectar, povestește cum ea împreună cu echipa ei a semănat și îngrijit cartofii. Ea își termină corespondența cu următoarele cuvinte: „Am muncit cât am putut. N'am fost mulțumite decât atunci când cartofii au fost strânși până la ultimul tubercul. Am obținut nu 25 de tone cât ne angajasem, ci 29,5.

Publicând această expunere simplă a cohoznicii, redacția a vrut să sublinieze în deosebi bucuria muncitoarei care și-a îndeplinit angajamentul, bucuria că a contribuit și ea la lupta comună pentru propășirea continuă a gospodăriei colhozului, atitudinea nouă, comunistă față de muncă.

Pentru cititori asemenea știri sunt extrem de instructive: ele arată că numai o muncă cinstită, nepre cupețită contribue la sporirea bogăției obștești a colhozului și, prin aceasta la ridicarea bunei stări materiale a colhoznicilor.

Pagina intitulată: „Unde înainte era pământ boeresc acuma lanurile colhoznice freamătă sub greutatea spicelor", cuprinde un instructiv material de agitație.

Acesta este unul din numeroasele cazuri când redacția, comparând faptele trecutului cu cele ale prezentului, arată pe bază de exemple locale, transformările uriașe care au avut loc la sate în anii Puterii Sovietice.

COMUNICAT
asupra realizării Planului de Stat pe trimestrul III 1950

Comisiunea de Stat a Planificării comunică rezultatele executării Planului de Stat pe trimestrul III 1950, concretizate prin datele de mai jos, în care se reflectă desvoltarea industriei, agriculturii, transporturilor, creşterea investiţiilor, desvoltarea circulaţiei mărfurilor, precum şi ridicarea nivelului de trai material şi cultural al oamenilor muncii, rezultate obţinute prin efortul colectiv al muncitorilor, ţăranilor muncitori, tehnicienilor şi funcţionarilor şi graţie ajutorului frăţesc şi multilateral primit din partea Uniunii Sovietice.

I. Industria

Planul producţiei globale industriale pe trimestrul III, 1950 a fost îndeplinit în ansamblul său, în proporţie de 101,6 la sută, pe ministere înregistrându-se următoarele realizări (faţă de planul pe trimestrul III considerat 100):

Ministerul Minelor şi Petrolului	**101,0%**
din care:	
— Industria petrolului	101,2%
— Industria cărbunelui	89,1%
— Sovromgaz	105,3%
— Gaz metan	111,0%
— Uzina „1 Mai"	108,0%
— Sovrompetrol — Electrica	109,7%
Ministerul Metalurgiei şi Industriei Chimice	**101,3%**
din care:	
— Direcţia Generală a Siderurgiei	101,0%
— Sovrommetal	108,0%
— Direcţia Generală a Construcţiilor de Maşini şi Utilaj Greu	97,4%
— Direcţia Generală a Metalurgiei	118,5%
— Sovromtractor	104,0%
— Industria chimică	99,6%
— Direcţia Generală a Metalurgiei Neferoase	99,7%
Ministerul Energiei Electrice	**101,2%**
din care:	
— Direcţia Generală a Industriei Energiei Electrice	100,0%
— Direcţia Generală a Industriei Electrotehnice	102,1%
Ministerul Construcţiilor	**93,6%**
din care:	
— Departamentul Materialelor de Construcţii	92,5%
— Sovromconstrucţia (producţie industrială)	123,4%
Ministerul Comunicaţiilor (producţie industrială)	**105,5%**
din care:	
— Departamentul C. F. R.	113,0%
— Şantierele Navale	82,5%
Ministerul Sănătăţii (producţie industrială)	**100,9%**
Ministerul Silviculturii, Industriei Lemnului şi Hârtiei	**106,4%**
din care:	
— Industria Lemnului	111,9%
— Direcţia Industrială a Mobilei şi Produselor Finite din Lemn	101,0%
— Direcţia Industrială a Celulozei şi Hârtiei	105,8%
Ministerul Industriei Uşoare	**100,7%**
din care:	
— Direcţia Industrială a Bumbacului, Inului şi Cânepei	95,3%
— Direcţia Industrială a Lânei şi Mătăsei	106,1%
— Direcţia Industrială a Tricotajelor şi Confecţiunilor	104,5%
— Direcţia Industrială a Pielăriei şi Cauciucului	97,7%
— Direcţia Industrială a Sticlei, Ceramicei Fine, Articolelor Casnice şi Jucăriilor	110,3%
Ministerul Industriei Alimentare	**102,1%**
din care:	
— Direcţia Industrială a Zahărului şi Produselor Zaharoase	54,6%
— Direcţia Industrială a Uleiului şi Săpunului	118,2%
— Industrializarea cărnii	109,5%
— Industrializarea laptelui	75,8%
— Direcţia Industr. a Conservelor	101,3%
— Intreprinderea pentru Exploatarea Piscicolă cu Gospodării anexe „Compescaria"	47,1%
— Direcţia Industrială a Panificaţiei şi Pastelor Făinoase	116,4%
— Direcţia Industrială a Produselor Alcoolice şi de Fermentare	129,4%
— Direcţia Industrială a Tutunului şi Salinelor	113,5%
Comitetul de Stat pentru colectarea produselor agricole (producţie industrială)	**98,9%**
Comisia de Organizare a Cooperaţiei de Producţie Meşteşugărească, Casnică şi de Invalizi	**115,2%**
Uniunea Centrală a Cooperativelor de consum (producţie industrială)	**105,8%**
Direcţia Generală a Editurilor, Industriei Poligrafice şi a Difuzării Cărţii şi Presei (producţie industrială)	**110,1%**
Industria locală	**91,9%**

Planul producţiei industriale pe primele trei trimestre ale anului 1950 a fost îndeplinit în proporţie de 101,9% realizându-se 76,3% din planul anual.

Faţă de trimestrul III, producţia principalelor produse industriale a atins următorul nivel:

	% faţă de trim. III 1949
Energie electrică	114,6
Cărbuni	107,8
Ţiţei	111,6
Gaz metan	120,8
Cupru	107,2
Plumb	122,6
Zinc	181,4
Minereu de fier	129,0
Fontă	119,0
Oţel	124,0
Laminate	97,0
Cabluri de tracţiune	113,4
Motoare cu combustiune internă	130,0
Cazane Suchov	231,0
Rulmenţi	680,0
Betoniere	233,0
Tractoare	112,0
Pluguri de tractor	410,0
Vagoane marfă acoperite	140,0
Şlepuri	500,0
Trolii pentru foraj	112,0
Mese Rotary	300,0
Pompe pentru noroi	242,0
Macarale pentru foraj	142,0
Geamblacuri pentru foraj	275.0
Unităţi de pompaj	530,0
Maşini electrice rotative	304.4
Becuri electrice	115,5
Sodă	98,5
Acid sulfuric	138,9
Coloranţi organici	131,5
Anvelope	127,0
Celuloză	116,5
Hârtie	116,4
Ciment	118,0
Cherestea	132,3
Mobilă	122,6
Ţesături de bumbac	133,2
Ţesături de lână	120,6
Ţesături de mătase	111,6
Tricotaje de bumbac	134,6
Tricotaje de lână	183,0
Tricotaje de mătase	133,5
Talpă	109,7
Încălţăminte	127.7
Uleiuri comestibile	55,5
Săpun	101,7
Paste făinoase	176,6
Produse zaharoase	112,5
Preparate de carne	255,0
Conserve de legume şi fructe	101,3
Marmeladă	88,6
Lapte	111,6
Brânzeturi	110,7
Bere	189,3
Tutun	102,6
Sare	98,8

In cursul trimestrului III prin introducerea de procedee tehnice avansate, prin extinderea metodelor noi de lucru şi mai ales prin eforturile susţinute ale muncitorilor şi tehnicienilor, s'a produs peste prevederile planului o însemnată cantitate de tractoare, pluguri de tractor, motoare Diesel, compresoare, rulmenţi, maşini electrice rotative, minereu de fier, cocs metalurgic, cabluri de tracţiune, cherestea de foioase, celuloză, hârtie, fire de bumbac, ţesături, talpă, articole tehnice de cauciuc, geamuri trase, sticlărie, porţelan, produse zaharoase, tutun, bere, săpun, paste făinoase şi preparate de carne.

Ministerul Metalurgiei şi Industriei Chimice nu a îndeplinit sarcinile de plan la maşini-unelte, vagoane de marfă, vase pescăreşti, cultivatoare de tractor; Ministerul Minelor şi Petrolului nu a realizat în întregime planul la extracţia de ţiţei şi cărbuni; Ministerul Industriei Uşoare nu a îndeplinit sarcinile de plan în sectorul in şi cânepă; Ministerul Industriei Alimentare nu şi-a îndeplinit planul la peşte, produse lactate şi carne de porcine şi ovine; deasemenea sarcina de populare a îngrăşătoriilor nu a fost îndeplinită decât în proporţie de 92 la sută.

Şi în acest trimestru s'au executat o serie de produse noi ca: vagoane de mare capacitate, foarfeci de tablă 2.000 x 6 mm., pânză tehnică pentru industria sârmei, pâslă impregnată pentru amortizoare, cilindri de cauciuc sintetic pentru ringurile de bumbac şi altele, trecându-se şi la fabricaţia în serie de maşini de rectificat interior, sondeuze, discuitoare, secerători-legători.

In cursul trimestrului III o serie de indici tehnico economici au fost îmbunătăţiţi. Astfel în uzinele Ministerului Energiei Electrice a fost mărit numărul orelor de utilizare a puterii instalate, scăzând totodată consumul propriu de energie. In industria siderurgică au fost depăşiţi indicii de utilizare a furnalelor şi a cuptoarelor Siemens Martin. Deasemenea, în industria lemnului s'a obţinut o îmbunătăţire a indicelui tehnico economic de consum la cherestea de răşinoase.

Datorită îndrumării şi sprijinului dat de Partid şi Guvern, cooperaţia de producţie meşteşugărească şi-a intensificat efortul de consolidare şi desvoltare a cooperativelor, care au crescut cu 127 la sută faţă de anul trecut, numărul cooperatorilor crescând cu 85 la sută. In acest trimestru s'a realizat o mai largă folosire a deşeurilor şi materiilor prime locale, precum şi ridicarea cantitativă şi calitativă a producţiei.

Deasemenea, secţiile de producţie ale cooperativelor de consum s'au desvoltat în acest trimestru, depăşind producţia planificată şi mărind astfel cantitatea de bunuri de consum desfăcute mai ales în mediul rural.

II. Agricultura

Sarcinile principale în campania de vară au fost strângerea recoltei, treeratul, desmiriştitul, precum şi pregătirea şi începerea însămânţărilor de toamnă.

Datorită aplicării Hotărîrilor din 25 Mai şi 26 Septembrie ale C.C. al P.M.R. şi Guvernului, recoltatul s'a desfăşurat într'un ritm mai viu decât în 1949.

Astfel, recoltatul păioaselor s'a terminat cu 21 zile mai devreme faţă de 1949, deşi suprafaţa ocupată cu păioase a fost cu 23 la sută mai mare decât în anul trecut.

Treeratul s'a executat în acelaş ritm cu recoltatul, astfel că la sfârşitul trimestrului s'a treerat recolta de pe o suprafaţă cu 60 la sută mai mare decât în 1949.

Planul la desmiriştiri s'a realizat în proporţie de 104 la sută depăşindu-se realizările anului trecut cu 23 la sută.

Recolta planificată nu a fost integral realizată în regiunile din Sud-Estul ţării şi din Banat din cauza secetei pronunţate din lunile Mai, Iunie şi Iulie. Cu toate acestea recolta de cereale planificabile a atins un nivel de 143 la sută faţă de recolta anului 1949.

La gospodăriile agricole de Stat, datorită lucrărilor făcute la timp şi în bune condiţiuni, producţia medie la grâu a fost cu 51,6 la sută mai mare ca în 1949, şi cu 28 la sută mai mare decât în gospodăriile individuale, iar gospodăriile agricole colective au depăşit producţia realizată la grâu în sectorul particular cu 33 la sută. Folosind metodele sovietice, gospodăriile colective din Luna de Jos, Sântana şi Cenad, au obţinut la grâu producţii de 3.000—3.200 kgr. la ha. Producţii de peste 2.000 kg. la ha de grâu s'au realizat în multe gospodării agricole colective, printre care la cele din Comunele Berveni, Muncelul de Sus, Lenauheim, Şelimbăr, Hărman şi Galicea. Deasemenea, au realizat recolte mari (între 1.500—2.000 kg. la ha.) gospodăriile agricole colective din comunele Slobozia-Mândra, Jeica, Batoş, Păuleşti, Pişcolt, Zăbrani, Livedea, Turnişor şi altele.

Pregătirea campaniei de însămânţări de toamnă s'a făcut deasemeni în condiţiuni bune.

Până la 22 Octombrie s'a însămânţat o suprafaţă de 2.372.000 ha., reprezentând 117 la sută faţă de perioada corespunzătoare a anului trecut.

Volumul muncilor agricole executate de staţiunile de maşini şi tractoare în campania de vară a anului 1950 a depăşit cu 58 la sută pe cel din 1949 pentru aceeaşi perioadă de timp. In acest trimestru numărul tractoarelor care au lucrat la S.M.T. a atins cifra de 4.224.

In această campanie, s'a organizat un număr de 2.274 întovărăşiri, ceeace reprezintă 143 la sută faţă de 1949, iar la suprafaţa contractată depăşirea reprezintă 243 la sută.

III. Silvicultura

Planul pentru lucrările de refacere şi cultură a pădurilor a fost depăşit cu 3 la sută la pepiniere. Planul majorat la îngrijirea arboretelor tinere nu s'a realizat decât 78 la sută.

La recoltările de seminţe, planul a fost depăşit cu 51 la sută, la foioase şi cu 23 la sută la răşinoase, asigurându-se astfel în bună parte necesarul de seminţe pentru campaniile de însămânţări silvice de toamnă şi primăvară.

Planul la lucrările pentru ameliorarea terenurilor degradate şi corecţia torenţilor nu a fost realizat în întregime.

Lucrările pentru protecţia pădurilor fiind executate într'un ritm mai viu şi susţinut, până la 30 Septembrie 1950 planul anual a fost depăşit cu 7 la sută.

IV. Transporturile

Transporturile pe calea ferată în cursul acestui trimestru au înregistrat următoarele depăşiri de plan: la călători 23,8 la sută şi la mărfuri 1,3 la sută, întrecând realizările trimestrului III al anului trecut cu 23,3 la sută la transportul de călători şi cu 11,6 la sută, la transportul de mărfuri.

Numărul vagoanelor încărcate în medie pe zi a crescut dela 7 081 în trimestrul III 1949 la 7.712, adică cu 9 la sută mai mult decât în perioada corespunzătoare a anului trecut. Prin reducerea consumului specific de combustibil s'a economisit peste 31.000 tone combustibil convenţional.

La transportul rutier, planul a fost depăşit la călători cu 21, 1 la sută datorită afluenţei de călători în perioada concediilor.

La transporturile de marfă, planul a fost depăşit cu 12 la sută, datorită transporturile masive de lemne de foc şi cereale. La transporturile maritime de mărfuri s'a înregistrat o depăşire de 59 la sută, iar la cele fluviale de mărfuri o scădere de 15,5 la sută faţă de perioada corespunzătoare a anului 1949. Nerealizarea la transportul fluvial de marfă se datoreşte scăderii apelor Dunării şi efectuării transporturilor pe distanţe scurte.

Transporturile aeriene au înregistrat o creştere de 20, 8 la sută la pasageri şi 4,1 la sută la coletărie şi poştă în comparaţie cu trimestrul III al anului trecut.

V. Investiţii

In trimestrul III 1950, s'a realizat 30 la sută din volumul total al investiţiilor prevăzute în planul anual, realizându-se un nivel de 131 la sută faţă de trimestrul anterior şi de peste 150 la sută faţă de trimestrul III 1949.

S'a realizat un volum de construcţii reprezentând 160 la sută faţă de cel realizat în cursul trimestrului corespunzător al anului trecut.

Lucrările dela Canalul Dunăre—Marea Neagră au continuat intens, volumul escavaţiilor din acest trimestru depăşind cu 40 la sută volumul escavaţiilor din întreg semestru I. Deasemenea, datorită ajutorului dat de U.R.S.S., a fost realizat şi depăşit planul de înzestrare cu utilaj.

In cursul trimestrului III au fost date în funcţiune numeroase lucrări de investiţii, printre care:

Hala de maşini-unelte la uzinele metalurgice „Cugir", turnătoria şi forja la uzinele metalurgice „Târgovişte", oţelăria specială la „Industria Sârmei"-Câmpia Turzii, două forje la „Independenţa"-Sibiu şi „Infrăţirea" Oradea, o fabrică de oxigen la „Sovrommetal", instalaţia pentru sodă caustică electrolitică la Uzinele Chimice Turda, instalaţia de acid sulf. la uzinele chimice Târnăveni, dublându-se capacitatea de producţie existentă, 4 instalaţii frigotehnice moderne în Cluj' Timişoara, Turnu Severin şi Bucureşti, 3 fabrici de paste de tomate, barajul de pe râul Argeş, 2 silozuri şi 29 magazii cu o capacitate totală de înmagazinare de 5.150 vagoane, clinicile din Timişoara şi Tg. Mureş, 720 săli de clasă pentru învăţământul elementar, centrul şcolar dela uzina „Steagul Roşu"—Oraşul Stalin cu o capacitate de 1200 elevi, şcoala profesională dela C. S. Hunedoara pentru 400 elevi, şcoala profesională pentra 2[illegible] elevi la Uzinele Cristea Nicolae-Galaţi, şi 22[illegible] apartamente pentru muncitori la Uzinele „Steagul Roşu"—Oraşul Stalin.

VI. Creşterea numărului muncitorilor şi funcţionarilor şi creşterea productivităţii muncii

Numărul total al muncitorilor, tehnicienilor şi funcţionarilor care au lucrat în economia naţională în cursul trimestrului III 1950 a sporit în comparaţie cu trimestrul III al anului 1949, cu 29 la sută. Clasa muncitoare a crescut în acelaş interval cu 230.000 muncitori.

Pentru îndeplinirea nevoilor producţiei industriale în continuă desvoltare în cursul trimestrului III 1950, 82.000 muncitori sunt în curs de a-şi ridica calificarea, iar un număr de 35.000 muncitori au absolvit cursurile de calificare.

Trimestrul III 1950 a fost marcat printr'un nou avânt dat întrecerii socialiste şi printr'o largă mişcare de folosire a rezervelor interne ale întreprinderilor şi aplicării metodelor de muncă sovietice înaintate, în scopul creşterii neîntrerupte a productivităţii muncii. In cursul trimestrului III, în cinstea zilei de 23 August, au fost antrenaţi în întrecere 60 la sută din totalul salariaţilor, iniţiindu-se noi forme de întrecere.

Datorită creşterii nivelului tehnic al producţiei, utilajului şi gradului de organizare a muncii, utilizării mai juste a timpului de lucru şi a ridicării calificării oamenilor muncii, productivitatea muncii în industrii a crescut în trimestrul III 1950 cu 12 la sută în comparaţie cu trimestrul III 1949.

Pe ramuri şi sectoare principale creşterea productivităţii muncii a fost de 7 la sută în industria metalurgică a construcţiilor de maşini, de 27 la sută în industria chimică, de 63 la sută în industria electrotehnică, de 6 la sută în industria materialelor de construcţie şi de 21 la sută în industria uşoară.

VII. Nivelul de trai şi acţiuni social-culturale

Volumul total al desfacerilor de mărfuri din trimestrul III 1950 a depăşit planul cu 13,6 la sută şi s'a realizat, faţă de nivelul din trimestrul III 1949, 145,5 la sută. Planul pe cele 3 trimestre executate până la 1 Octombrie s'a depăşit cu 10 la sută. S'au desfăcut în acest interval cu 5 la sută mai multe mărfuri decât în întregul an 1949.

Vânzările de mărfuri către populaţie au fost realizate în proporţie de 113,5 la sută, distribuindu-se cu 38 la sută mai multe mărfuri decât în perioada corespunzătoare din anul 1949, planul fiind depăşit atât de Comerţul de Stat cât şi de cel cooperatist. Faţă de trimestrul III. 1949, s'au distribuit prin Comerţul de Stat cu 12 la sută mai multe mărfuri iar prin comerţul cooperatist 118 la sută mai mult.

In cursul trimestrului III s'a intensificat aprovizionarea centrelor muncitoreşti, astfel că din totalul realizărilor Ministerului Comerţului Interior, 63 la sută reprezintă desfaceri de mărfuri pentru centrele muncitoreşti.

In acest trimestru s'a îmbunătăţit simţitor aprovizionarea populaţiei cu textile şi încălţăminte, planul fiind depăşit cu 25 la sută. Distribuindu-se cu 88,5 la sută mai multe produse decât în trimestrul III.1949.

Faţă de trimestrul III.1949, desfacerea de produse alimentare a crescut cu 30 la sută însă planul nu a fost îndeplinit decât în proporţie de 95,4 la sută

In trimestrul III.1950, în mediul urban desfacerile s'au realizat în proporţie de 116 la sută, înregistrându-se o creştere de 31 la sută faţă de trimestrul III.1949. Desfacerea a crescut masiv în mediul rural, unde s'au desfăcut cu 62 la sută, mai multe mărfuri decât în trimestrul III.1949 şi s'a depăşit planul acestui trimestru cu 6 la sută. S'au distribuit faţă de trimestrul III.1949 cu 35 la sută mai multe produse alimentare, cu 46 la sută produse C.A.M., de 2 ori mai multe produse metalice şi chimice. Deasemeni s'au distribuit cu 17,6 la sută mai multe ţesături de bumbac, cu 66 la sută mai multe ţesături

(continuare în pag. 4-a)

ULTIMELE ŞTIRI

In întâmpinarea Congresului Mondial al Partizanilor Păcii

In întreaga lume au loc mari pregătiri în vederea Congresului

MOSCOVA 31 (Agerpres). TASS transmite:

Ziarul PRAVDA publică un articol al corespondentului său din Paris, Iuri Jucov, în care autorul se ocupă de activitatea Comitetului Permanet al Partizanilor Păcii în vederea pregătirii celui de al doilea Congres Mondial al Partizanilor Păcii.

Comitetul Permanent al Partizanilor Păcii, — scrie Jucov — care duce o activitate neobosită la Paris, la sediul Uniunii Naţionale a Intelectualilor care poartă numele simbolic de „Casa gândirii", seamănă în acest moment mai mult decât oricând cu un stat major de luptă. Din toate colţurile lumii sosesc necontenit rapoartele asupra pregătirii Congresului. Şi în ţările capitaliste, în ciuda teroarei sălbatice, popoarele se pregătesc intens pentru Congres. In Franţa, unde peste 14 milioane persoane au semnat Apelul pentru interzicerea armei atomice, au avut loc în 31 departamente conferinţe la care au fost aleşi delegaţii pentru congresul Mondial. In celelalte departamente, aceste conferinţe au fost fixate pentru 29 Octombrie. Inainte de plecarea lor în Anglia, delegaţii francezi se vor întruni în cadrul unei conferinţe naţionale, pentru a elabora un program comun, corespunzător aspiraţiilor şi intereselor marilor masse ale oamenilor muncii.

In ciuda teroarei declanşate de autorităţi, poporul Statelor Unite ale Americii se pregăteşte pentru Congresul El a întărit mandatele încredinţate delegaţilor lor prin 2.500.000 semnături pe Apelul dela Stockholm. In ciuda teroarei poliţieneşti în Japonia s'au strâns până acum aproximativ 3 milioane 500.000 semnături. La începutul lunii Noembrie, Congresul Partizanilor Păcii din Germania urmează să aleagă la Berlin delegaţia sa pentru Congresul mondial.

Afirmaţiile absurde ale aţâţătorilor la război americani, după care mişcarea partizanilor păcii ar fi o „manevră de propagandă a comuniştilor", sunt definitiv spulberate de pregătirile pentru Congres scrie în continuare Jucov. Autorii acestei teorii s'au pus ei înşişi într'o situaţie ridicolă prin faptul că au trecut fără discuţie în categoria comuniştilor, sute de milioane de oameni. Pe măsură însă ce mişcarea luptătorilor pentru pace creşte şi se consolidează, apar mici grupări de speculanţi politici care se camuflează, în spatele lozincii de luptă pentru pace. In aceste condiţii, luptătorii pentru pace consideră ca o sarcină a lor să demaşte şi să izoleze grupul restrâns de speculanţi politici, care încearcă să înşele în mod nedemn sentimentele cetăţenilor iubitori de pace.

Marea adunare a popoarelor din 13 Noembrie la care vor participa mii de delegaţi din toate colţurile, lumii va constitui o manifestare puternică a mişcării partizanilor păcii care creşte şi se consolidează şi în faţa căreia tremură aţâţătorii la război.

Mesagiul de pace şi prietenie adresat popoarelor Uniunii Sovietice de către poporul cehoslovac

PRAGA 31 (Agerpres). — La 17 Octombrie a avut loc la sediul Adunării Naţionale a R. Cehoslovace o ceremonie în cadrul căreia a fost semnat mesajul de pace şi prietenie adresat de poporul cehoslovac, popoarelor Uniunii Sovietice, mesaj care exprimă dragostea poporului cehoslovac pentru popoarele Uniunii Sovietice şi recunoştinţa poporului cehoslovac faţă de Uniunea Sovietică, care l-a eliberat de sub dominaţia hitleristă şi-l ajută la reconstrucţia ţării.

Mesajul exprimă deasemenea hotărîrea poporului cehoslovac de a lupta alături de Uniunea Sovietică pentru cauza păcii în lumea întreagă.

Mesajul a fost semnat de preşedintele Adunării Naţionale, de preşedintele Comitetului pentru Apărarea Păcii din Cehoslovacia, de preşedintele Asociaţiei pentru strângerea relaţiilor de prietenie între R. Cehoslovacă şi Uniunea Sovietică, reprezentanţilor Uniunii Sovietice la 6 Noembrie, în ajunul Marii Revoluţii socialiste din Octombrie.

Mesajul va fi înmânat de către reprezentanţii Asociaţiei pentru strângerea relaţiilor de prietenie între R. Cehoslovacă şi Uniunea Sovietică precum şi de reprezentanţi ai sindicatelor ai Uniunii tineretului cehoslovac şi ai altor organizaţii de masă.

Acest mesaj va fi înmânat de către reprezentanţii Asociaţiei pentru strângerea relaţiilor de prietenie între R. Cehoslovacă şi Uniunea Sovietică, reprezentanţilor Uniunii Sovietice la 6 Noembrie, în ajunul Marii Revoluţii socialiste din Octombrie.

Teroarea monarho-fascistă din Grecia

SOFIA 31 (Agerpres). —Postul de radio Grecia liberă anunţă că tribunalul militar monarho-fascist din Kardiţa a condamnat la moarte pe patriotul Kassakares şi la închisoare pe viaţă pe alţi doi patrioţi

★

ATENA 31 (Agerpres) Un număr de 38 fruntaşi ai vieţii publice şi organizatori de masse de pe insula Naxos, în numele întregii populaţii a acestei insule, care este patria eroului naţional al Greciei Manolis Glezos, au adresat o petiţie regelui, în care cer eliberarea lui Glezos, subliniind că Glezos a fost unul dintre primii greci care s'au încadrat în mişcarea de rezistenţă împotriva ocupanţilor fascişti.

O delegaţie a Asociaţiei Norvegia-URSS vizitează Uniunea Sovietică

MOSCOVA 31 (Agerpres). — La 29 Octombrie, delegaţia Asociaţiei Norvegia—U.R.S.S. care a sosit în Uniunea Sovietică a plecat dela Moscova spre Tbilisi.

In cursul şederii sale în capitala Uniunii Sovietice, oaspeţii norvegieni au vizitat monumentele istorice, precum şi noile construcţii, întreprinderile industriale şi instituţiile culturale şi medicale ale Moscovei.

Membrii delegaţiei au avut convorbiri cu oamenii de ştiinţă, artişti şi scriitori sovietici.

Schimbarea sistemului monetar în R. Polonă

VARŞOVIA 31 (Agerpres) — La 28 Octombrie Seimul (Adunarea Naţională) R. Polone, a examinat proectul de lege cu privire la schimbarea sistemului monetar, prezentat de Consiliul de stat şi de Consiliul de Miniştri al R. Polone.

Raportul asupra acestei chestiuni a fost prezentat de ministrul de finanţe. Seimul a aprobat în unanimitate acest proect de lege.

Cu începere dela 30 Octombrie a.c., în R. Polonă se introduce, în baza legii cu privire la schimbarea sistemului monetar, o singură unitate monetară, stabilă — zlotul — pe bază de acoperire în aur.

După cum se subliniază în hotărîrea Consiliului de Miniştri al R. Polone, schimbarea sistemului monetar a devenit posibilă în urma desfăşurării cu succes a construcţiei economice în R. Polonă şi reprezintă o nouă creştere a puterii de cumpărare a zlotului.

Evenimentele din Coreea

Statul major al lui Mc. Arthur se pregăteşte să dezlănţuie o campanie de represiuni împotriva patrioţilor coreeni

SHANGHAI 31 (Agerpres). —Ziarul Japonez Asaki publică o ştire din Seul în care se arată că potrivit declaraţiilor făcute la 24 Octombrie de autorităţile sud-coreene, acestea au arestat până la acea dată 9904 persoane dintre care 4771 au fost trimise în faţa justiţiei. Cei arestaţi sunt invinuiţi de a fi acordat sprijin armatei RPD Coreene. Aceste arestări dovedesc că statul major al lui Mac Arthur se pregăteşte să dezlănţuie o campanie de represiuni împotriva patrioţilor coreeni.

★

NEW YORK 31 (Agerpres). — Insăşi corespondenţii ziarelor americane, care sunt departe de a da în întregime în vileag teroarea care domneşte în Coreea, nu recunosc să ascundă atrocităţile săvârşite de trupele lui Li Sân Man.

Astfel, corespondentul ziarului New York Times, Grasner, relatează că numai în închisoarea din Sudemdun se află deţinuţi 3800 bărbaţi, femei şi copii. Majoritatea din ei aşteaptă să fie judecaţi pentru „vina" de a fi săvârşit „crime politice". Printre deţinuţi se află 1200 femei, dintre care 300 se află închise împreună cu copiii lor.

Gramer arată că numeroşi deţinuţi sunt condamnaţi la moarte fără judecată şi fără să li se dea posibilitatea să se apere.

In R. P. Ungară

Creiarea unui fond literar menit să acorde scriitorilor sprijin material

BUDAPESTA 31 (Agerpres) — Consiliul de Miniştri al R. P. Ungare a dat un decret privitor la crearea unui fond literar menit să acorde sprijin material scriitorilor unguri pentru a le uşura astfel munca lor creatoare, Potrivit decretului, Uniunea Scriitorilor Unguri va acorda avansuri din acest fond membrilor Uniunii. Deasemenea se vor înfiinţa „Case ale scriitorilor", unde scriitorii vor putea lucra. In caz de boală sau accident scriitorii şi familiile lor vor fi ajutate de fondul literar, care va plăti deasemenea şi pensiile văduvelor scriitorilor.

O nouă reducere de preţuri în R. Cehoslovacă

PRAGA 31 (Agerpres). — R. Cehoslovacă s'a efectuat o nouă reducere de preţuri. In afară de aceasta, începând de la 31 Octombrie a. c. se vor vinde la liber unele mărfuri, care până în prezent se vindeau numai pe cartele şi vor fi desfiinţate cartelele la o serie de mărfuri care se vindeau atât pe cartelă cât şi la liber. Vor fi reduse preţurile la slănină, miere, stafide, fasole şi la alte produse precum şi preţurile unor mărfuri industriale.

Scurte ştiri

LONDRA, 31 (Agerpres).— Cei 20.000 muncitori din industria construcţiilor din Sheffield şi Rotherdam au hotărît să se trimită o delegaţie la cel de al doilea Congres Mondial al Partizanilor Păcii care va avea loc la Sheffield în luna Noembrie.

★

SINGAPORE, 31 (Agerpres). — Armata Populară de Eliberare din Malaya, continuă să dea lovituri colonialiştilor englezi. Astfel, în urma atacurilor Armatei Populare, traficul feroviar de pe linia Singapore-Kuala-Lumpur (capitala Malayei), a fost întrerupt timp de 10 zile.

★

ATENA, 31 (Agerpres). — Mitropolitul Ioachim din Kazani (Grecia) a semnat apelul de la Stockholm şi a trimis lui Joliot Curie o telegramă în care îşi exprimă dorinţa de a participa la cel de al doilea Congres Mondial al Partizanilor Păcii.

COMUNICAT

asupra realizării Planului de Stat pe trimestrul III 1950

(urmare din pag. 3-a)

de lână, cu 24 la sută mai multe ţesături de mătase şi cu 76,6 la sută mai multă încălţăminte.

In domeniul învăţământului, în cursul trimestrului III încheierea anului şcolar 1949-1950. In acest an şcolar s'a continuat campania de lichidare a analfabetismului, fiind cuprinşi în cursuri de alfabetizare până la 30 Septembrie 66.900 neştutori de carte, cu peste 15 la sută mai mult faţă de anul trecut

In învăţământul preşcolar au fost cuprinşi 196.000 copii faţă de 158.000 din anul trecut.

In învăţământul elementar, numărul elevilor a atins cifra de 1.790.000, reuşind să se cuprindă în ciclul I toţi copiii de vârstă şcolară.

In învăţământul mediu, numărul elevilor a crescut faţă de anul şcolar trecut, atingând 244.000 din care în învăţământul tehnic 79.500.

In învăţământul superior, numărul studenţilor a atins cifra de 48.500, crescând faţă de anul şcolar anterior cu 18 la sută, numărul absolvenţilor atingând cifra de 8.100.

Datorită grijii Partidului şi Guvernului, s'au îmbunătăţit diferite forme ale asistenţei şcolare. Astfel, numărul burselor a crescut cu 63 la sută faţă de anul şcolar trecut, atingând în acest an cifra de 220.000. Numărul locurilor în cămine şi internate a atins 142.000 cee ce înseamnă o creştere cu 82 la sută faţă de 1949.

Pentru sprijinirea culturalizării maselor ţărăneşti, s'au înfiinţat în acest trimestru 222 noi cămine culturale şi case de cultură.

In primele 9 luni ale anului s'au editat 1.980 cărţi şi broşuri cu un tiraj total de aproape 43.000.000 exemplare, ceeace reprezintă o creştere de 17 la sută la exemplare faţă de aceeaş perioadă a anului 1949.

In cursul acestui trimestru, mişcarea sportivă a cuprins masse şi mai largi de oameni ai muncii. Numărul participanţilor în complexul sportiv de Stat „Gata pentru Muncă şi Apărarea RPR" a depăşit cifra de 100.000.

In domeniul sănătăţii, s'au creat în cursul acestui trimestru 39 case de naşteri, 58 unităţi ambulatorii şi 82 noi dispensare TBC, mărindu-se şi cap citatea de asistenţă spitalicească prin crearea unor noi clinici.

S'a intensificat lupta pentru combaterea mortalităţii infantile obţinându-se în cursul acestui trimestru o îmbunătăţire însemnată a procentului de mortalitate care a fost de 10,3 la sută, cel mai scăzut procent de mortalitate de până acum în ţara noastră (în 1938—17,9 la sută).

Prin grija Partidului, Guvernului şi Confederaţiei Generale a Muncii au fost trimişi în acest trimestru la odihnă 157.000 oameni ai muncii.

ŞTIRI LOCALE

Comunicatul Societăţii Financiare referitor la plata impozitului pe clădiri

Secţiunea Financiară a Oraşului Iaşi, aduce la cunoştinţa tuturor contribuabililor că s'au format echipe care vor verifica toate imobilele din raza Municipiului Iaşi pentru a verifica dacă cei obligaţi la plata impozitului pe clădiri, impozit profesional şi comercial precum şi acei care au datorii fiscale de orice natură, au achitat şi au lichidat aceste debite.

Se atrage atenţiunea că cei găsiţi că nu au respectat obligaţiunile fiscale, ţinând seama de faptul că s'au dat foarte multe comunicate în acest sens li se vor încheia acte de contravenţie care vor fi înaintate Parchetului pentru deschiderea acţiunii Penale potrivit Legii evaziunilor fiscale.

In consecinţă, cei care mai au datorii fiscale sunt invitaţi de a se prezenta de urgenţă la Circumscripţiile Financiare respective pentru a le achita şi a evita astfel sancţiunile arătate mai sus.

Eliberarea cartelelor de lemne

Se aduce la cunoştinţa salariaţilor noui intraţi în câmpul muncii ca şi celor care nu au primit cartelele de lemne în termenele anterioare, că între 1—5 Noembrie se eliberează cartele pe baza declaraţiilor complectate de fiecare.

Declaraţiile complectate de către cei îndreptăţiţi, vor fi vizate pe verso de Oficiul de încbiriere respectiv precum şi de: Cadrele Instituţiei şi Intreprinderii de Stat pentru salariaţii acestora, Sindicatele respective pentru salariaţii din Intreprinderile particulare, Secţiunea de Muncă şi Prevederi Sociale a Comitetului Provizoriu Orăşănesc pentru pensionari inclusiv I.O.V.R., Uniunea micilor meseriaşi pentru micii meseriaşi fără salariaţi.

Vor putea primi cartele de lemne studenţii şi elevi nesalariaţi, care sunt din altă localitate şi care locuiesc în camere închiriate dela particulari şi dacă în familia gazdelor lor nu există nici un salariat care să aibă dreptul la cartelă.

Cu această ocazie se precizează că nu se acordă cartele pe apartamente ci NUMAI pe gospodării.

Pentru fiecare gospodărie se eliberează o SINGURA cartelă de lemne indiferent de numărul salariaţilor care locuesc în acea gospodărie.

Biroul de primirea declaraţiilor şi eliberarea cartelelor, va funcţiona în Str. Anastasie Panu Nr. 80, vis-avis de birourile Aprozar.

Ordinea de prezentare pentru depunerea declaraţiilor şi primirea cartelelor, este următoarea:

In ziua de 1 Noembrie acei a căror nume începe cu literele A.B.C.D. — 2 Noembrie E.F.G.H. — 3 Noembrie I. JKLM — 4 Noembrie N.O.P. R.S. — 5 Noembrie T.U.V.X, Y.Z.

După trecerea acestui termen nu se mai eliberează cartele de lemne.

Se atrage atenţia tuturor declaranţilor că cererile nelegale de cartele, se sancţionează cu închisoare dela 1—12 ani, amendă dela 10.000 la 100.000 lei, în baza Decretului Nr. 183 pentru sancţionarea infracţiunilor economice.

Declaraţiile s'au pus în vânzare în localul mai sus amintit.

Distribuirea zahărului şi uleiului pe luna Noembrie pentru Gospodăriile de consum

Secţiunea comercială orăşenească comunică:

Luni 6 Noembrie începe distribuirea zahărului şi uleiului pe luna Noembrie pentru Gospodăriile de consum (cămine, cantine, creşe, orfelinate, şantiere, internate etc.)

Pe ziua de 2 Noembrie încetează distribuirea uleiului şi zahărului pe luna Octombrie pentru aceiaşi beneficiari.

ANUL 48 Nr. 1254

4 PAGINI 4 LEI

Joi 2 Noembrie 1950

ABONAMENTE
Lei 360 ..... 3 luni
Lei 5000 Intreprinderi, Autorități pe un an

Atelierele tipografice
IAȘI Str. ȘTEFAN CEL MARE 50-52

OPINIA

ZIAR POPULAR COTIDIAN

Redacția
IAȘI Str. Cuza Vodă 1 (etaj)
Administrația
IAȘI, Str. Cuza Vodă 1

TELEFOANE
REDACȚIA Nr. 1209
ADMINISTRAȚIA Nr. 2042
TIPOGRAFIA Nr. 1210

BIBLIOTECA UNIVERSITARA IAȘI

Să învățăm din experiența sovietică

Luna Prieteniei Româno Sovietice, care culminează cu marea sărbătoare a oamenilor muncii din întreaga lume, cu ziua aniversării celor 33 de ani dela Marea Revoluție din Octombrie, a fost întâmpinată cu mare entuziasm de poporul muncitor din orașul și regiunea noastră

Participarea numeroasă la conferințele organizate cu acest prilej, entuziasmul întrecerilor din fabrici și întreprinderi, pentru mărirea productivității avântul care a cuprins țărănimea muncitoare pentru îndeplinirea la timp a însămânțărilor de toamnă, toate acestea dovedesc dragostea nețărmurită a poporului nostru muncitor față de Marea Țară a Socialismului, față de iubitul conducător de popoare, tov. Stalin.

Luna marii prietenii înseamnă în acelaș timp și un prilej fericit pentru oamenii muncii din țara noastră de a-și însuși bogata experiență sovietică, în vederea grăbirii construirii socialismului în Republica Populară Română.

Delegațiile oamenilor de știință și de cultură, delegațiile tehnicienilor și a stahanoviștilor fruntași în producție care ne-au vizitat țara, au vorbit oamenilor muncii din țara noastră despre știința și cultura sovietică, despre știința și cultura cea mai avansată din lume, pusă în slujba poporului muncitor, în slujba apărării păcii.

Cu această ocazie s'a putut vedea că în URSS omului i se oferă posibilitatea să ducă lupta cu succes împotriva naturii, să se înalțe mereu pe alte culmi creatoare, să înfrângă existența unor factori cărora până mai ieri li se atribuiau un caracter supra natural.

Aceste lucruri sunt posibile în Uniunea Sovietică fiindcă aici energiile sunt canalizate într'o singură direcție: pentru pace, pentru viață.

Deaceia, în Marea Țară a Socialismului oamenii s'au obișnuit să lucreze gospodărește, planificat, să muncească pentru binele întregului popor muncitor.

Iată dece, exemplul luminos al experienței sovietice constitue un viu îndreptar pentru oamenii muncii din țara noastră, antrenați în îndeplinirea Planului de Stat pe anul 1950 și crearea primului nostru Plan Cincinal, pentru întărirea Patriei noastre, pentru construirea unei noi orânduiri sociale.

Rezultatele îmbucurătoare, de curând anunțate, asupra realizărilor Planului de Stat pe trimestrul al III-lea, nu ar fi fost posibile fără ajutorul nepreupețit material și moral, al Uniunii Sovietice.

Perspectivele mari de desvoltare pe care le aduce planul de electrificare în țara noastră, nu ar fi deasemenea posibile dacă nu am avea în fața noastră exemplul și experiența oamenilor sovietici.

Regionala locală Arlus duce deaceia o muncă susținută pentru cunoașterea științei și culturii sovietice, atât în orașul nostru, în întreprinderi, școli și facultăți, cât și în raioane, în rândurile țăranilor muncitori, prin cercurile Arlus existente.

Manifestările închinate Lunii Prieteniei Româno-Sovietice au arătat din plin această preocupare. Prin conferințe, sympozioane, festivaluri, concerte, etc., s'a prezentat oamenilor muncii din regiunea noastră caracterele esențiale ale culturei, artei și științei sovietice.

In acelas timp, în unitățile GAC, GAS, și SMT, pentru intensificarea muncii în aceste sectoare socialiste, de un neprețuit ajutor au fost conferințele și consfătuirile organizate pentru țărănimea muncitoare, care au făcut cunoștință cu această ocazie cu experiența colhoznicilor sovietici.

Constienți de valoarea învățăturii pe care ne-o oferă bogata experiență sovietică, toți membrii Arlusului trebue să ducă o muncă susținută pentru popularizarea ei, experiența sovietică constituind o chezășie puternică pentru întărirea și propășirea Patriei noastre.

CONSTANTIN BATCU
prim secretar
al
Regionalei Arlus — Iași

Cetățeni!

In ziua de 7 Noembrie expiră termenul de înscriere în listele electorale

În cinstea lui 7 Noembrie și a Congresului Mondial al Partizanilor Păcii

Muncitorii de pe șantierele de construcții și-au luat noi angajamente

Intrecerile în cinstea celei de a 33-a aniversare a Marii Revoluții Socialiste, au luat o mare amploare în toate întreprinderile și instituțiile din orașul nostru.

Angajamentele luate în cinstea acestei zile sunt îndeplinite și de către oamenii muncii, care vor să întâmpine această măreață zi cu cele mai mari succese în producție.

Datorită faptului că anul acesta ziua de 7 Noembrie se sărbătorește sub semnul ascuțirii luptei dintre forțele păcii și lagărul imperialist atâțător la război, oamenii muncii își iau angajamente de a cinsti această măreață zi cu mari realizări, sprijinind astfel lupta pentru pace.

Pe șantierele de construcții toți muncitorii sunt în întrecere

In urma unor ședințe ținute pe șantiere, cu meșterii, șefii de echipă și fruntașii în producție, au fost analizate lipsurile întrecerilor anterioare, pornindu-se la o organizare pe baze sănătoase a întrecerilor.

Trasându-se sarcini tuturor responsabililor de grupe în acest sens, au fost ținute ședințe cu grupele sindicale unde deasemeni a fost desbătută problema întrecerilor socialiste, factor principal în depășirea planului de Stat.

Astfel muncitorii depe cele 3 mari șantiere de construcții din orașul nostru, Filatura, Institutul de Planificare și a Institutului Agrotehnic și-au luat următoarele angajamente în cinstea zilei de 7 Noembrie și a zilei de 13 Noembrie, ziua Congresului Mondial al Partizanilor Păcii: Indeplinirea planului de lucrări pe luna Noembrie, cu 5 zile înainte de termen, o bună organizare a muncii, care să dea o productivitate sporită.

De asemeni muncitorii de pe șantierul Institutului de Planificare, au chemat la întrecere pe cei de pe celelalte șantiere, pentru realizarea celui mai mare cont de economii, prin reîntrebuințarea materialului dela cofrage și a altor materiale.

Aceste întreceri au cuprins pe toți muncitorii șantierelor, cât și pe funcționarii care nu se lasă mai prejos. Astfel ei au organizat întreceri cu obiectivele următoare:

Intocmirea la timp a tuturor operațiunilor contabile, economie de rechizite, punctualitate la serviciu.

Avântul întrecerilor în cinstea zilei de 7 Noembrie și a Congresului Mondial al Partizanilor Păcii ne dovedește dragostea oamenilor muncii, pentru Marele Popor Sovietic, pentru sărbătorirea aniversării victoriei proletariatului care a deschis tuturor popoarelor drumul spre lumină, drumul spre o viață fericită.

Lămuriri privind campania electorală

Câți deputați va avea orașul Iași

— Când va începe eliberarea certificatului de alegător —

Pentru a veni în sprijinul alegătorilor publicăm mai jos o serie de lămuriri, răspunzând în acest fel și la o serie de întrebări pe care ni le-au pus unii cititori.

In cazul când nu se pot prezenta membrii familiei pentru a se înscrie în registrul electoral — din motive bine întemeiate — un singur membru al familiei se poate prezenta la centru înscrlind pe ceilalți, pe baza actelor de identitate și motivând cauzele pentru care ei nu s'au putut prezenta personal.

Până la data alegerilor, în fiecare regiune, raion și oraș funcționează câte o comisie electorală, în sarcina căreia intră grija pentru ca alegerile să se desfășoare respectându-se legea. In comisii sunt numiți oameni ai muncii propuși de către organizațiile de partid, sindicale, Frontul Plugarilor, U.T.M., U.F.D.R., Uniunea Populară Maghiară și celelalte Comitete ale naționalităților conlocuitoare, organizațiile de masă, culturale, etc. ca și de către adunările populare ale oamenilor muncii.

Câți deputați se aleg în fiecare circumscripție electorală de oraș, raion și regiune?

In fiecare circumscripție electorală de oraș, raion și regiune se alege câte un singur deputat. De exemplu: Sfatul Popular al orașului Iași trebue să fie compus din 103 deputați. Pentru alegeri orașul se împarte în 103 circumscripții electorale de oraș, care fiecare alege în Sfatul Popular orășenesc câte un deputat.

In mod asemănător se împart în circumscripții electorale regiunile și raioanele.

Prin alegerea unui singur deputat în fiecare circumscripție electorală de oraș, raion și regiune, se asigură întărirea legăturii și a răspunderii directe a deputatului față de cei ce l-au ales. Deputatul va putea ține o legătură strânsă cu cetățenii care l-au ales, va putea cunoaște îndeaproape problemele lor. Deasemenea alegătorii vor putea cere deputatului lor să prezinte rapoartele de activitate, în care, să arate cum își duce mandatul la îndeplinire, el putând fi revocat de aceștia în cazul în care nu se arată demn de încrederea acordată.

Despre certificatul de alegător

Certificatul de alegător este actul oficial pe care îl primește alegătorul ca dovadă a faptului că este înscris în registrul electoral, că îndeplinește toate condițiile cerute alegătorilor și că, deci, poate vota.

Eliberarea certificatelor de alegător începe cu 18 zile înainte de data alegerilor, adică pe ziua de 15 Noembrie a. c. Certificatele de alegător se eliberează de către Comitetele Provizorii, personal alegătorului, afară de cazul când acesta nu se poate prezenta din motive de forță majoră. Atunci, certificatul se va elibera unui împuternicit al alegătorului.

Se eliberează un singur certificat de alegător, pentru alegerile diferitelor Sfaturi Populare, (comunal, raional, orășenesc, regional).

Manifestări culturale și artistice închinate Lunii Prieteniei Româno-Sovietice și întâmpinării zilei de 7 Noembrie

Miercuri 1 Noembrie a. c.

Manifestări artistice la întreprinderile „Ciocanul" și „Ișul". Își dă concursul colectivul Teatrului Evreesc de Stat.

Joi 2 Noembrie a.c.

Festival artistic la fabrica „Victoria". Iau parte artiștii Teatrului Evreesc de Stat.

Vineri 3 Noembrie a. c.

Un concert excepțional dat de Filarmonica „Moldova", în sala Teatrului Național.

Cuvântul introductiv îl va ține Prof. Pascu.

Sâmbătă 4 Noembrie a. c.

In localul Filialei Academiei R.P.R. va vorbi tov. M. Haimovici despre: „Marea Revoluție din Octombrie" și tov. prof. J. Nițulescu despre „Medicina Sovietică".

In sala Teatrului Național va conferența tov. Eug. Rodan despre „Cultura Sovietică, cea mai înaintată din lume, luptă împotriva cosmopolitismului", după care va urma un program artistic dat de colectivele Teatrului Național, TES, Doina Moldovei și Corul C. F. R.

Duminică 5 Noembrie a. c.

In sala Teatrului Național va vorbi tov. prof. univ. V. Neculce despre „Principiul patriotismului sovietic și al internaționalismului proletar pe drumul construirii comunismului și apărării păcii".

La Cooperativa „1 Mai" va avea loc o manifestare artistică la care își va da concursul T.E.S.

Luni 6 Noembrie a. c.

La Teatrul Național, se va vorbi despre „Aniversarea a 33 de ani dela Revoluția din Octombrie", interpretându-se apoi „Poemul lui Octombrie" de Maiacovschi

Până în seara zilei de 31 Octombrie

Peste 40.000 cetățeni din Iași s'au înscris în registrele electorale

In orașul nostru, înscrierile în registrele electorale au luat un avânt deosebit.

In ultimile zile circumscripțiile electorale sunt aglomerate de cetățeni, care solicită să fie înscriși în registre.

Numai în ziua de Duminică 28 Octombrie peste 10.000 cetățeni din orașul nostru s'au prezentat la cele 12 centre cerând să fie înscriși; iar în ziua de Luni 30 Octombrie peste 8000 cetățeni s'au înscris în registre.

Până în seara de 31 Octombrie, peste 40.000 oameni ai muncii din orașul nostru s'au înscris în listele electorale, ceace reprezintă 60 la sută din numărul alegătorilor.

Agitatorii au dovedit un pronunțat simț de răspundere îndrumând pe alegători la circumscripțiile respective și lămurindu-i în legătură cu toate problemele legate de mărețul eveniment dela 3 Decembrie.

Numeroși agitatori au vizitat unele gospodării de câte două și trei ori.

In regiune

situația este următoarea: In raionul Codăești s'au înscris în registrele electorale 8471 cetățeni, în raionul Negrești 7949 cetățeni și în raionul Pașcani 20002 cetățeni: în raionul Tg. Frumos 14.731 cetățeni.

„Casa Alegătorului" mijloc de popularizare a legii Sfaturilor Populare

— Câteva aspecte —

Alegerile pentru deputați în Sfaturile Populare, ce se vor desfășura la 3 Decembrie, a trezit un viu interes în mijlocul marilor masse de muncitori din orașul nostru.

Pentru prima oară vor fi chemați la conducerea treburilor obștești cei mai vrednici reprezentanți ai clasei muncitoare, cei mai călițiluptători împotriva exploatării.

In scopul de a populariza cât mai pe larg în mijlocul maselor muncitoare, caracterul adânc democratic al Sfaturilor Populare, au fost înființate pe tot cuprinsul orașului nostru un număr de 12 „Case ale alegătorului", care au menirea de a veni în sprijinul alegătorilor.

Activitatea acestor „Case ale alegătorului" se desfășoară în condiții mulțumitoare, reușind într'o destul de bună măsură să popularizeze în mijlocul maselor atât legea electorală, cât și rolul și sarcinile Sfaturilor Populare.

Conferințele ținute în fiecare Duminică la Casele Alegătorului din oraș, au avut o puternică influență asupra alegătorilor, ce vin la adunările ce se fac, pentru a învăța mai mult, pentru a fi mai lămuriți în privința alegerilor ce se vor ține.

Caracterul instructiv al conferințelor ce se țin la sediile respective, fac ca participarea la adunări să fie din ce în ce mai mare, iar în ultimul timp se țin adunări și în cursul săptămânii.

La Casa Alegătorului din Tatarași

E ora 3 după amiază și în sala spațioasă a Căminului Cultural „Ion Creangă", unde este amenajată „Casa alegătorului" din cartierul Tătărași, cetățenii au început să se adune.

Au venit oameni de toate vârstele, bărbați și femei, tineri și bătrâni, pentru a putea cunoaște mai bine care este scopul alegerilor și ce sunt Sfaturile Populare.

Toți discută despre înscrieri în listele electorale, des-

AL. RADU

(continuare în pag. 2-a)

Două lagăre

de AUGUST IACOBSON
Președintele Prezidiului Sovietului Suprem al R. S. S. Estone

Lumea s'a împărțit în două lagăre — lagărul păcii și lagărul războiului. In urmă cu câțiva ani mai existau optimiști naivi dar cinstiți care nu remarcaseră încă această împărțire. In prezent nimeni nu se mai îndoește de acest lucru.

Două lagăre — două direcții. Unul este preocupat de desvoltarea pașnică a societății omenești, celălalt elaborează și încearcă chiar să pună în aplicare planuri monstruoase de dominație mondială, de înrobire a întregii omeniri.

In fruntea lagărului păcii pășește eroicul popor sovietic, condus genial de marele Stalin, care a nimicit mașina de război hitleristă, salvând întreaga omenire de distrugere fizică și spirituală!!

Din acest lagăr fac parte țările, care s'au eliberat de sub hitlerismul nimicit de loviturile Armatei Roșii, țări care au instaurat regimul de democrație populară și-și construesc o viață nouă și fericită. Din acest lagăr face parte marele popor chinez de multe milioane, care s'a descătușat din lanțurile în care era ferecat de veacuri, face parte și mult încercatul popor coreean care în prezent își apără eroic libertatea și independența sa. Sub steagul păcii luptă toți oamenii de bună credință din țările capitaliste.

Cine aparține celuilalt lagăr — lagărul războiului?

Truman, Acheson, Churchill, Bevin și alții de teapa lor pot afirma oare că în spatele lor se află masele populare? Nu. Ei nu pot afirma acest lucru, și chiar dacă ar face-o, atunci ar minți.

Sutele de milioane de semnături pe Apelul dela Stockholm sunt mai elocvente decât toate cuvintele și declarațiile. Și să nu uităm: milioane din aceste semnături au fost strânse în patria lui Truman și Churchill, în ciuda amenințărilor și a teroarei politiste deslănțuite de cercurile conducătoare.

In lagărul atâțătorilor la război vedem în primul rând pe gangsterii din sferele bancare ale New-York-ului, Washington-ului și Chicago-ului; gangsteri, care și-au început cariera asasinând sub protecția glugei Ku-Klux-Klanului și care în prezent, amenință fățiș popoare întregi. Din acest lagăr fac parte și așa zișii socialiști de dreapta, care fără rușine se intitulează conducători ai mișcării muncitorești și pălăvrăgesc despre o a treia posibilitate de soluționare a destinelor lumii. „Meritul" istoric al acestor „socialiști" a constat până acum în netezirea drumului către fascism. Insfârșit, din acest lagăr fac parte și acei puțini oameni lipsiți de conștiință și patrie: învățați — traficanți, scriitori — traficanți, filozofi — traficanți.

Imperialiștii au înhămat industria, presa, știința, literatura și arta la giganticul car de război. Unii își frământă creerul pentru a rezolva problema superbombei, alții caută noi metode de înmulțire cât mai rapidă a puricilor ciumați, iar ceilalți dau tuturor acestor ocupații „o bază filozofică".

Popoarele Uniunii Sovieti-

(continuare în pag. 2-a)

FACEM ALEGERI

de EUGEN FRUNZA

Cine n'o ştie vremea de-atunci,
Vremea tristeţilor grele ?
Grele durerile, rănile-adânci,
Ţară a inimii mele.

Sta adevărul în temniţe reci,
Greu ferecat în cătuşe ;
Adulmecau jandari pe poteci
Şi perceptorii la uşe.

Vreme cu regi şi cu strâmbe orânzi.
Vaste moşii feudale,
Vreme cu bici şi cu plozii flămânzi
Din mila măriei sale.

Vreme cu bâte la subţiori,
Vreme cu scumpe diurne,
Cu parlamente de trădători
Unse în tainice urne.

Zile de-alegeri, zile de vot :
Ţuică şi capete sparte,
Guva minciunii ţipa peste tot
Grasă şi dornică foarte.

Noaptea, coconii beau la conac,
Beau chiaburanii, primarii,
Sta sărăcia în pragul sărac,
Moartea-şi mâna telegarii...

Grabnic plecau limuzinele noi
Călătorind deputaţii...
Doar peste ani îi purtau înapoi
„Grija" preascumpei lor naţii.

Hei, dar veni şi vremea de azi !
Anii de jug şi restriştii
I-au dărâmat cu braţul viteaz
Oamenii noi, comuniştii.

Iată poporul ajuns gospodar,
Bată-l norocul sa-l bată,
Vreme, tu, vreme a zilelor mari,
Unde ne-ai fost altădată ?

Dregem şi Dunării noastre pătul
Hăt, până'n Marea cea Neagră ;
Creştem şi pruncilor traiul sătul,
Fără vătafi şi pelagră.

Umblă, nu-i vorbă, lupi hăulind,
— Patima veche nu trece —
Strâng sub cojoace chiaburii, cu jind,
Fierul cuţitului rece.

Dar noi săltămu-ne viaţa mai sus
Lângă frăţeasca Uniune ;
Bombe şi vraci să ne năruie nu-s
Soarele vieţii mai bune.

Facem alegeri ? Facem că vrem
Fără coconi şi ciomege ;
Ne-am încropit şi noi un sistem :
Dreapta poporului lege.

Drepturi de vot ? Avem câte vrei.
Vorba e doar : pentru cine ?
Pofta în cui, chiaburi şi mişei !
Nu dăm cui nu se cuvine.

Uite, ne-alegem Sfaturi acum :
Patriei dragi temelie.
Cei care ni-s tovarăşi mai buni
Vrem deputaţi să ne fie.

Asta-i puterea milioanelor vii
Dârză păşind înainte ;
Faptă din pilda sovieticei glii
Inima vieţii, fierbinte.

Şi'apoi urcămu-ne ţara'n motor
Şi închinăm pentru pace,
Dăm Cincinalului pinteni de zor...
Ţin'te măi Plane, ortace !

Cartea Rusă se pregăteşte pentru 7 Noembrie

– O „Zi de onoare". Duminică, librăria este deschisă. Colţ Roşu, vitrine şi numeroase standuri. Ultimele noutăţi literare apărute —

In întâmpinarea zilei de 7 Noembrie, măreaţa sărbătoare a oamenilor muncii din întreaga lume, oraşul nostru se pregăteşte cu febrilitate. Pretutindeni, în fabrici, instituţii, în laboratoare, facultăţi sau şcoli, se desfăşoară în momentul de faţă entuziaste întreceri socialiste pentru realizarea angajamentelor luate în cinstea celei de a 33-a aniversări a Marii Revoluţii Socialiste din Octombrie.

Alături de celelalte unităţi de muncă, şi librăriile ieşene „Cartea Rusă" şi „Librăria Noastră" se pregătesc intens în vederea acestei zile sărbătoare.

O „zi de onoare"

In acest senz, librăria „Cartea Rusă" a luat hotărîrea ca Sâmbătă 4 Noembrie să fie organizată o „zi de onoare", în care se vor depune toate străduinţele pentruca publicul cumpărător să fie servit în cele mai optime condiţiuni. Sâmbătă, funcţionarii librăriei „Cartea Rusă" vor da un adevărat examen profesional. Duminică, librăria „Cartea Rusă" va fi deschisă toată ziua, fiind la dispoziţia oamenilor muncii.

O şedinţă cu toţi bibliotecarii

Mâine după amează va avea loc o şedinţă cu toţi bibliotecarii şi responsabilii culturali ai sindicatelor din oraş, cu care prilej se va arăta concret modul cum trebue dusă munca pentru popularizarea cărţii sovietice în rândurile tinerilor şi vârstnicilor. Deasemeni se va recenza un roman sovietic.

Un „Colţ Roşu", vitrine şi numeroase standuri

In interiorul librăriei „Cartea Rusă" a fost amenajat un „Colţ Roşu"—frumos pavoazat—şi se vor organiza vitrine şi numeroase standuri, ce au drept scop de a populariza viaţa şi munca din U.R.S.S.

Abonamente la periodicele sovietice

Incepând de astăzi s'a pornit o vastă campanie — în întreprinderi şi instituţii — pentru abonamente la toate periodicele sovietice. In acest senz, au fost distribuite cataloage cu ziarele şi revistele sovietice pe anul 1951. Fiecare om al muncii care doreşte să cunoască problemele de marxism-leninism, istorie, filosofie, economie, ştiinţe naturale, medicină, matematici, pedagogie, etc. poate comanda cărţile editate în U. R. S. S. în limbile rusă, franceză, engleză, şi germană.

Expoziţia din sala Consiliului Sindical va fi deschisă până la 7 Noembrie

Expoziţia „Cartea şi presa sovietică în lupta pentru pace" va rămâne deschisă până la 7 Noembrie, aceasta datorită marei afluenţe de vizitatori care se perindă zilnic prin faţa standurilor. (Până în prezent, expoziţia a fost vizitată de peste 20.000 oameni ai muncii).

Ultimele noutăţi literare apărute

Zilele acestea au sosit la librăria „Cartea Rusă" şi „Librăria Noastră", ultimele lucrări literare apărute în cinstea Lunii Prieteniei Româno-Sovietice şi a zilei de 7 Noembrie.

Spicuim din titlurile câtorva romane apărute în diferite Edituri :

Editura „Cartea Rusă"

„Viaţa mea în artă" de Stanislavschi; „Lumină deasupra pământului" de S. Babaevschi; „Tainele adâncurilor" de Sulemanov; o ediţie nouă a romanului „Aşa s'a călit oţelul"; „Procesul dela Habarovsk", etc.

Editura de Stat

„Ana Carenina" de L. Tolstoi ; „Pentru pace" de Ilya Ehrenburg ; „Tito, mareşalul ienicerilor" de Horia Liman; „Steaguri pe turnuri" de Macarenco; „Revolta Mării Negre" de André Marty.

Editura E.P.L.A.

„Sfârşitul jalbelor" de Al. Jar; „Grâu înfrăţit" de I. Istrate.

Editura Tineretului

„Viforul" de Nic. Jianu; „Să fie lumină" de Gaidar; „Asaltul palatului de iarnă" de Saveliev; „Călin nebunul" de M. Eminescu.

Programul de azi la Radio în cadrul „Săptămânii Muzicii Sovietice"

Programul muzical de astăzi, ce se va transmite la posturile noastre de radio între orele 20,40-21,35, organizat în cadrul „Săptămânii Muzicei Sovietice" cuprinde următorul Concert de cameră :

Sonata No. 2 pentru violoncel şi pian, de Miaskovski: Allegro moderato, Andante cantabile, Allegro con spirito. La violoncel ; Rostropovici, laureat al concursurilor unionale şi internaţionale ; la piano Dediuhin.

4 romanţe de Glier — interpretate de Iakovenko, solistă a Comitetului de Radio URSS ; „Lada", „Noapte argintie", „Nu împleti flori", „Pluteam cu tine".

2 cântece de Rakov. = Interpretează Gheorghi Vinogradov, artist emerit. La pian, compozitorul : „Isvorul", „Am păstrat adânc în inimă".

Preludii pentru pian, de Kabalevski. Interpretează Iacob Flier.

Două lagăre

(continuare din pag. 1-a)

oc, ale R.P. Chineze şi ale ţărilor de democraţie populară sunt ocupate cu munca lor constructivă. Uniunea Sovietică a început construirea gigantice staţiuni hidroelectrice, care nu au egal în lume, a început construirea unor uriaşe reţele de irigaţie, plantarea pe întinderi uriaşe a perdelelor forestiere de protecţie. Oamenii de ştiinţă, scriitorii, pictorii şi artiştii, din Uniunea Sovietică şi din ţările de democraţie populară, crează cu un avânt excepţional, ajută poporul muncitor să-şi construiască o viaţă fericită, contribue la transformarea conştiinţei oamenilor, şi la popularizarea experienţei înovatorilor în producţie. In R.P. Chineză se înfăptueşte cel mai important pas în construirea vieţii noi, — reforma agrară, care lichidează nedreptăţile ce domneau de veacuri.

Acum trei ani am scris piesa „Două lagăre". In această operă am încercat să înfăţişez, pe deoparte omul sovietic, care se bucură într'adevăr de întreaga libertate necesară unei vieţi creatoare şi constructive, şi pe de altă parte, „Occidentul democrat", unde sub masca cuvintelor nobile despre „libertate", „progres", „individualitate", se uneltesc noi asasinate în masă.

M'am străduit să spun numai adevărul — să spun cum oamenii de ştiinţă sovietici, îngrijindu-se de viaţa oamenilor, caută noi mijloace de luptă împotriva bolilor, în timp ce dincolo de Oceanul Atlantic, domneşte ideia diabolică de a cultiva bacili molipsitori, de pe urma cărora, într'un timp scurt pot să moară popoare întregi. Dragoste faţă de om — în lagărul păcii, ură faţă de om — în lagărul atâţătorilor la război, iată deosebirea fundamentală a celor două lagăre.

Atunci, în urmă cu trei ani, s'a găsit la noi, în Estonia, un intelectual naiv, cu inimă bună, un om cinstit în fond, care m'a acuzat că a-şi exagera. El mi-a spus aproximativ următoarele: „Este imposibil. Eu nu pot să cred că ar mai exista în lume după nimicirea fascismului german oameni de stat, care să nu condamne sau să nu închidă într'o casă de nebuni pe acela, în creerul căruia s'ar naşte ideia de a înmulţi baccilii unei boli mortale, pentru a nimici milioane de oameni".

Când fruntaşii Congresului american, laburiştii englezi şi însăşi „sfântul" papă dela Roma, au aprobat în mod public, aşa zisa politică a bombei atomice, acest cetăţean naiv, cu inima bună şi cinstit în fond, întâlnindu-mă din întâmplare, a lăsat ochii în jos şi mi-a spus : Toate acestea m'au uluit, nu sunt în stare să-mi adun gândurile".

Când a avut loc procesul criminalilor de război japonezi, răspânditori de ciumă şi când cercurile oficiale engleze şi americane au apărat în mod făţiş aceste ţrori, acest intelectual nu mai pleca privirile. Insfârşit el a spus lucrurilor pe mine, a început să înţeleagă.

Când avioanele americane au aruncat gândaci de Colorado deasupra ogoarelor Republicii Democrate Germane, el tremura deacum de ură şi indignare — îi era ruşine că pe vremuri, din naivitate considerase drept oameni civilizaţi, pe barbarii care au obrăznicia să se intituleze purtătorii civilizaţiei.

Ceeace se întâmplă în prezent în Coreea, a lecuit desigur definitiv pe acest cetăţean, de liberalismul său vătămător. Sunt convins că acest cetăţean blajin a devenit un înflăcărat luptător pentru pace în lumea întreagă.

Un proces asemănător de oţelire şi desvoltare politică se produce în prezent zi de zi, ceas de ceas — nu numai cu mii de oameni, ci cu milioane de oameni de pe întregul glob pământesc. Jefuitorii şi-au arătat adevărata lor faţă, discursurile lor mieroase nu vor mai putea să înşele pe nimeni.

Mişcarea pentru pace se extinde în lumea întreagă. Aproape jumătate miliard de femei şi bărbaţi, prin semnăturile lor pe Apelul dela Stockholm, au înfierat monstruozităţile săvârşite de imperialiştii americani în Coreea, şi au demascat planurile lor agresive.

Noi nu cerşim pacea, noi o impunem!

Pentru a asigura pacea în lumea întreagă, noi, luptătorii din lagărul păcii, avem suficientă voinţă, avem suficiente forţe. Chezăşie a păcii este unanimitatea maselor populare care s'au ridicat la lupta împotriva atâţătorilor la război. Chezăşie a păcii este măreaţa Uniune Sovietică, care a mai salvat odată omenirea de la distruegre. Chezăşie a păcii este marele conducător de popoare, luptătorul neînfricat pentru pace — tovarăşul Stalin!

CU PRILEJUL LUNII PRIETENIEI ROMÂNO-SOVIETICE
IN
EDITURA TINERETULUI
APAR:
LUCRĂRI POLITICE

A. I. BLATIN	Măreaţa Patrie a Socialismului
A. N. SELEPIN	Comsomolul ajutor al Partidului Comunist (bolşevic) în construirea socialismului
A. E. HARLAMOV	Comsomolul în anii Marelui Război de Apărare a Patriei
	Comsomolul în anii construcţiei de după război

„Casa Alegătorului" mijloc de popularizare a legii Sfaturilor Populare

(urmare din pag. 1-a)

pre alegeri şi despre candidaţi.

Moş Spiridon se apropie de un om între două vârstre, zicându-i :

— Ia lămureşte-mă tovarăşe şi pe mine cu alegerile ce se apropie.

După cât văd eu altfel sunt acum alegerile, nu cum erau în trecut când oricum ai fi votat, tot cuconaşii ieşeau.

— Ei moşule, acum nu mai este ca pe vremea când ştii mata că voiai ori nu voiai, conul cutare tot ieşea deputat. Acum datorită glorioasei Armate Sovietice care ne-a eliberat de sub jugul boerilor, ni s'a deschis şi nouă un drum nou spre lumină, un drum nou spre o viaţă fericită, îţi spune agitatorul Iacob Grigore, care se află pe aceiaşi bancă.

— Uite vezi dumneata moşule, astăzi Partidul chiamă tot poporul muncitorsă-şi aleagă pe cei mai vrednici, pe cei mai buni gospodari care să conducă treburile statului.

Se întâmpla asta pe vremea când conduceau boerii, să te întrebe pe D-ta moş Spiridoane pe cine vrei să alegi deputat ?!

— Da, asta aşa este, trebue să recunosc că acum s'au schimbat multe. După cum spui dumneata noi alegem acum pe care credem că va putea face lucruri bune pentru binele nostru, a tuturor. Apoi în felul acesta să ştii că e bine.

Discuţiile încetează întrucât conferenţiarul îşi începe conferinţa.

Profesorul I. Grămadă, vorbeşte despre „Sistemul electoral democratic, în democraţia sovietică, democraţia cea mai înaltă din lume".

Conferinţa a fost ascultată cu deosebit interes, iar după aceia s'au încins discuţii şi comentarii în jurul acestei probleme.

— Ai auzit Mario ? spune muncitoarea Popovici E. unei vecine a ei la plecarea spre casă, acolo în Uniunea Sovietică femeile au de mult dreptul de a alege.

Acum Partidul ne-a dat şi nouă drepturi egale, avem şi noi dreptul să alegem pe cei ce vor conduce treburile statului, nu ca pe vremea când conduceau boerii.

Asemenea manifestaţii au loc la toate „Casele", cetăţenii venind zilnic pentru a căpăta lămuriri în legătură cu înscrierea în listele electorale, cât şi cu privire la modul cum se vor face alegerile.

Dacă acestea au fost unele aspecte pozitive, mai sunt totuşi unele „Case" şi colţuri ale alegătorului unde atunci când cetăţeanul vrea să intre pentru a căpăta unele lămuriri, găseşte lacătul pe uşă. Aceasta se întâmplă cam des la „Casa Alegătorului" din str. Ilie Pintilie, sau la „Casa" alegătorului dela Căminul Cultural „Şalom Alehem" unde nu găseşti pe nimeni de mute ori.

Casa alegătorului trebue să fie permanent la dispoziţia populaţiei muncitoare care vine pentru a căpăta diferite lămuriri, ţinând seama că astăzi alegătorul trebue să ştie precis cine sunt acei pe care îi alege şi pentru ce îi alege.

A apărut în limbile rusă, română, franceză, engleză, germană şi spaniolă

„Pentru pace trainică, pentru democraţie populară !"

Bucureşti Organ al Biroului Informativ al Partidelor comuniste şi muncitoreşti
Nr. 43 (103) Vineri 27 Octombrie 1950

ARTICOL DE FOND	Intărirea organelor locale ale puterii în ţările de democraţie populară.
S. RAYS	Desvoltarea legislaţiei socialiste în Cehoslovacia democrată populară.
S. ZELD	Alegerile pentru Sfaturile locale în Ungaria
H. RUFFE	Ţăranii francezi luptă activ împotriva politicii de război.
A. MIJE	Poporul spaniol în lupta pentru pace.
H. MATERN	Agenţi ai imperialismului american, demascaţi.
R. DAMIANOV	Clasa muncitoare din Iugoslavia în chingile regimului fascist al clicii lui Tito.
A. DE LA PENA	Mişcarea pentru pace în Argentina.
J. MAREK	Note politice.

— Informaţii —

De vânzare la magazinele „Librăria Noastră" şi la toate chioşcurile Lei 8

Cărţi noi apărute

Pentru popularizarea cărţii sovietice, în Editura „Arlus Cartea Rusă" au apărut următoarele cărţi în limba română :

N. *Gribacev* : Poeţii sovietici cântă pacea (antologie),

Cântarea colhozului „Bolşevic" (în traducerea acad. A. Toma).

E. Cazachievici : Primăvara pe Oder (roman distins cu Premiul Stalin 1949).

S. Babaevschi : Lumină deasupra pământului (roman distins cu Premiul Stalin 1949).

M. Saleimanov : Tainele adâncurilor (roman).

G. Nicolaeva : Trăsăturile viitorului,

Iugoslavia sub dominaţia clicii fasciste.

C. Stanislavschi : Viaţa mea în artă.

V. *Vorovschi* : Studii de critică literară,

Sovietul sătesc.

ULTIMELE ŞTIRI

Propunerile Conferinței dela Praga corespund intereselor poporului englez și mișcării muncitorești

LONDRA 1 (Agerpres). Biroul Politic al P.C. Englez salută declarația miniștrilor de Afaceri Externe ai celor 8 state ca pe o importantă **contribuție la cauza păcii.** In declarația Biroului Politic se spune :

„Măsurile adoptate de puterile occidentale cu privire la reînarmarea Germaniei Occidentale și refacerea potențialului ei de război, amenință securitatea Angliei și a tuturor țărilor europene, precum și interesele poporului german.

Politica de sprijinire a nazismului dusă de Chamberlain a avut drept consecință isbucnirea celui de al doilea război mondial care a cauzat lumii atâtea suferințe. In prezent ațâțătorii americani la război, încercând să traducă în viață planurile lor de deslănțuire a celui de al treilea război mondial, vor să mențină o Germanie desmembrată și să remilitarizeze Germania Occidentală pentru a o folosi în interesele lor. Acele popoare ale Europei, care au suferit mai mult decât oricine de pe urma agresiunii și ocupației naziste, au cerut prin miniștrii lor de Afaceri Externe care s'au întrunit la Praga, să se pună capăt acestei politici. Milioane de oameni din Franța, Italia și Anglia împărtășesc hotărârea lor de a nu admite acest nou pas pe calea războiului.

Poporul german, reprezentat la Praga prin ministrul Afacerilor Externe al R. D. Germane, a condamnat deasemenea politica dusă de puterile occidentale, care vor să folosească poporul german drept carne de tun, iar Germania drept bază militară.

In continuare, declarația Biroului Politic al P.C. Englez aprobă propunerile conferinței dela Praga a miniștrilor Afacerilor Externe, subliniind în încheiere : „Aceste propuneri corespund intereselor poporului englez și mișcării muncitorești. Indemnăm pe toți partizanii păcii și democrației din Anglia, și în special din rândurile organizațiilor muncitorești, să sprijine prin toate mijloacele, aceste propuneri și să ceară renunțarea la planurile impuse de americani în legătură cu Germania, planuri care amenință securitatea noastră, independența noastră națională și nivelul nostru de trai. Sprijinirea imperialismului german după primul război mondial a fost o crimă care a costat viața a sute de mii de englezi. Nu putem admite ca aceasta să se repete"!

Dezvăluirile ziarului Krasnaia Zvezda asupra

Nerușinatei activități subversive desfășurate de agenturile imperialiste în țările cu democrație populară

MOSCOVA 1 (Agerpres).— In cadrul cronicii internaționale, ziarul Krasnaia Zvezda — comentează recentele procese ale organizațiilor subversive, care actionau la București, Varșovia și Bratislava din ordinul direct al imperialiștilor americani și englezi.

Aceste procese au arătat— scrie comentarul — că cercurile imperialiste ale Statelor Unite și Angliei nu se dau în lături dela folosirea celor mai mârșave metode pentru a împiedica consolidarea cuceririlor democratice ale oamenilor muncii din țările de democrație populară.

In prezent când imperialismul american a trecut de la pregătirea actelor de agresiune la înfăptuirea lor, el mobilizează toate forțele reacțiunii internaționale în vederea intensificării activității de subminare în țările de democrație populară.

Corespondentul ziarului Wall Street Journal anunță că „consilierii lui Truman pentru politica externa „elaborează un „plan îndrăzneț și riscant care urmărește răsturnarea guvernelor populare din aceste țări" folosind în acest scop toate mijloacele. Acest plan nerușinat de intervenție și de intensificare a activității de subminare și diversiune a agenturii americane, scrie comentatorul ziarului Krasnaia Zvezda, este examinat „în cel mai mare secret" de către Consiliul național al securității care este organul consultativ suprem de pe lângă președintele Statelor Unite pentru chestiunile de apărare națională.

Actele de spionaj și diversiune au devenit o metodă obișnuită a politicii externe a Statelor Unite. Acest lucru este dovedit în modul cel mai grăitor de materialele procesului membrilor organizației de spionaj din Bratislava. Agenții plătiți ai serviciului de spionaj american au creat o organizație subversivă care în caz de război urma să provoace în Slovacia o răscoală armată în scopul răsturnării prin violență a regimului de democrație populară din R. Cehoslovacă. Agenturile imperialiste desfășoară o astfel de activitate subversivă nu numai în R. Polonă, R. Cehoslovacă, RPR, R.P. Ungară, R.P. Bulgară și R.P. Albania, dar și în R.P. Chineză. Serviciul de Spionaj al puterilor imperialiste occidentale își trimite deasemenea spionii, sabotorii și diversioniștii pe teritoriul R. D. Germane. „Invățămintele luptei împotriva activității de spionaj a imperialiștilor americani și englezi — scrie în încheiere comentatorul — arată oamenilor muncii din țările de democrație populară că ascuțirea vigilenței și demascarea necruțătoare a tuturor dușmanilor democrației este o datorie sfântă a tuturor celor cărora le sunt scumpe cuceririle democrației populare.

Luna Prieteniei Bulgaro-Sovietice

Intensă activitate depusă de Asociația bulgară pentru strângerea legăturilor de prietenie cu U.R.S.S.

SOFIA, 1 (Agerpres). — In cadrul lunii prieteniei bulgaro-sovietice, Asociația pentru strângerea legăturilor de prietenie cu U.R.S.S. a depus o activitate intensă.

Astfel în cursul lunii au fost înființate 83 de noui filiale ale Asociației, în care s'au înscris 91.752 membrii. In cursul lunii au fost organizate meetinguri în cadrul cărora au fost prezentate dări de seamă asupra marilor realizări ale popoarelor sovietice pe tărâm social, economic și cultural, precum și mii de festivaluri, spectacole cinematografice și concerte.

In cursul lunii prieteniei bulgaro-sovietice 15 651 persoane s'au abonat la reviste sovietice.

Au fost înființate 226 noi cursuri de limba rusă.

Uriașele manifestații care au avut loc în toată țara au dovedit dragostea oamenilor muncii bulgari, față de Marea Uniune Sovietică și față de Marele Stalin.

A apărut No. 40

Al ziarului „Pentru o Jugoslavie Socialistă"

MOSCOVA 1 (Agerpres).— A apărut numărul 40 al ziarului Pentru o Iugoslavie Socialistă, organ al emigranților revoluționari iugoslavi aflați în U.R.S.S.

Articolul de fond al ziarului este intitulat:

„Să dezvoltăm și să întărim succesele luptei de eliberare a popoarelor Iugoslaviei".

Ziarul publică deasemenea textul declarației miniștrilor Afacerilor Externe ai celor 8 state privitoare la remilitarizarea Germaniei Occidentale. Ziarul cuprinde următoarele articole:

„Noi fapte despre activitatea trădătoare a clicii lui Tito în perioada celui de al doilea război mondial.

„Țărănimea muncitoare sub minează planurile titoiste de însămânțare" de Stovici;

„Agenții clicii titoiste — dușmani ai clasei muncitoare din Austria" de Fritz;

„Popoarele Iugoslaviei sunt împotriva războiului" de Popivoda, etc.

Ziarul publică deasemenea materiale informative despre viața și succesele în muncă ale oamenilor muncii din Uniunea Sovietică și țările de democrație populară.

Sesiunea plenară a Uniunii Tineretului Popular a lui Dimitrov

SOFIA 1 (Agerpers) — La 28 Octombrie a avut loc cea de a 9-a sesiune plenară a Uniunii Tineretului Popular al lui Dimitrov.

Gheorghe Țancov, secretar al C.C. al P.C. Bulgar, a luat parte la lucrările sesiunii. In cadrul plenarei a fost examinat raportul Biroului C. C. al Uniunii Tineretului Popular a lui Dimitrov în legătură cu participarea membrilor Uniunii la campania pentru strângerea recoltei.

Plenara a subliniat intensificarea participării membrilor Uniunii Tineretului Popular al lui Dimitrov și a întregului tineret din R. P. Bulgaria, la transformarea socialistă a agriculturii.

Deasemenea s'a hotărît în cadrul sesiunii convocarea celui de-al doilea congres al Uniunii în Februarie 1951.

Pregătiri

în vederea celui de al doilea Congres Mondial al Partizanilor Păcii

LONDRA 1 (Agerpres). — Ziarul Daily Worker anunță că în Anglia a luat ființă un comitet pentru primirea delegaților la cel de-al doilea congres mondial al partizanilor păcii care va avea loc la Sheffield.

Din acest comitet fac parte următoarele persoane: dirijorul Adrian Boult-președintele comitetului, caricaturistul H. M. Bateman, romancierul Hamilton Patrick, scriitorul Osnald Blakeston, compozitorul Elizabeth Lutyens și Cyril Scott, dr. Paul Lovertoff, prof. Gilbert Ledward și dr. R. L. M. Synge.

*

HAGA 1 (Agerpres). — In Olanda au loc mari pregătiri în vederea celui de al doilea congres mondial al partizanilor păcii. In acelaș timp campania pentru strânegrea de semnături pe Apelul dela Stockholm se intensifică. Astfel, până la data de 29 Octombrie, pe Apelul pentru pace au fost strânse peste 450.000 semnături.

*

VARȘOVIA 1 (Agerpres).— Muncitorii din portul Gdansk au adresat docherilor din Sheffield o scrisoare de salut cu prilejul celui de al doilea Congres Mondial al Partizanilor Păcii care va avea loc în curând la Sheffield.

Acest Congres, se spune în scrisoare, va fi un eveniment remarcabil pentru toți oamenii muncii care doresc pacea și nu vor să fie folosiți drept carne de tun într'un nou război. Ne adresăm vouă, muncitori englezi cerându-vă să luptați cu toate forțele pentru pace, împotriva imperialiștilor ațâțători la război.

In R. P. R. oamenii vor în adevăr pacea

Un articol publicat în «Drapeau Rouge»

BRUXELLES 1 (Agerpres) — Sub titlul „In R.P.R. oamenii vor într'adevăr pacea", M. Dusesoi, secretar general al Comitetului belgian pentru apărarea păcii, publică în ziarul Le Drapeau Rouge un articol în care împărtășește impresiile culese în R.P.R., în timpul desfășurării Congresului Comitetelor de luptă pentru pace.

Dusesoi a fost în primul rând impresionat de primirea călduroasă și de ospitalitatea poporului român. Din momentul sosirii, până în clipa plecării lor, delegații străini au fost înconjurați de o solicitudine deosebită.

El vorbește apoi de entuziasmul care a domnit la Congres și la meetingul de masse care a urmat.

Un lucru care te izbește de la început scrie în continuare Dusesoi este că în R.P.R. problema păcii, este privită dintr'un unghi diferit de al nostru.

La noi, în Belgia, ideia păcii este imediat pusă în legătură cu ideia războiului [illegible], pe care noi l-am cunoscut de două ori. In R.P.R. această ideie nu lipsește în mintea poporului, dar ea este depășită de construirea unei vieți noui. Ideea păcii este exprimată în legătură cu această reînnoire pentru muncitorul și țăranul român pacea înseamnă liniștea necesară, spre a continua efortul uriaș al reconstrucției pe care au întreprins-o.

Pacea înseamnă pentru ei posibilitatea de a făuri un viitor mai bun, ale cărui semne le poți întâlni la fiecare pas în noua Românie.

Ședința Cenaclului Literar „A Toma"

Astăzi 1 Noembrie ora 19, are loc ședința obișnuită de lucru a Cenaclului Literar „A. Toma", la care vor fi citite poeziile :

„3 Decembrie 1950" de Anton Gurgu ; „Votăm pentru pace" de Gh. Atanasiu și „Deputatul" nuvelă de Niger Gaius.

Apărarea sănătății constructorilor noilor lucrări hidroelectrice de pe Volga și Nipru

— Declarațiile ministrului adjunct al Sănătății Publice al U. R. S. S.

MOSCOVA 1 (Agerpres).— Prof. Tihon Boldirev, ministrul adjunct al sănătății publice al URSS, a declarat într'un interviev că oamenii sovietici ce muncesc în domeniul științelor medicale consideră ca o datorie de onoare să facă tot posibilul spre a asigura apărarea sănătății constructorilor noilor lucrări hidrotehnice de pe Volga și Nipru, din Turcmenia și din Crimeea. Ministrul sănătății publice al URSS a dat instrucțiuni să fie sporite numărul posturilor sanitare, al policlinicilor și spitalelor în regiunile în care au loc lucrările de construcții. Se proiectează deschiderea unui mare sanatoriu pentru muncitorii din zona centrului hidroelectric Kuibișev.

Activitatea celor ce muncesc pe tărâmul științelor medicale—a spus prof Boldirev— nu se limitează numai la asistența medicală, profilactică. Un mare grup de medici higieniști studiază împreună cu ingineri, fenomenele care urmează să dispară sub apă și să devină fundul uriașelor lacuri artificiale. Aceste cercetări sunt făcute pentru ca noile lacuri artificiale să devină surse de apă potabilă și pentru a preveni apariția focarelor de malarie. De la Moscova au plecat spre șantierele de pe Volga expediții complexe ale Institutelor de cercetări științifice de pe lângă Academia de Științe medicale a URSS. Rezultatele lucrărilor participanților la această expediție vor servi ca bază viitoarele măsuri, pentru protecția Sănătății muncitorilor și constructorilor și pentru protecția sanitară a noilor orașe care vor lua naștere pe malurile lacurilor artificiale.

Un grup de savanți, sub conducerea lui Polina Petrieva, laureată a premiului Stalin se deplasează pe traseul viitorului canal din Turcmenia. Acest grup se va ocupa de problema alimentării cu apă a regiunilor deșertului, de chestiuni în legătură cu apărarea constructorilor, de temperaturile ridicate, de insectele și animalele vătămătoare care se întâlnesc în deșert.

Urmările Conferinței dela New-York

PRAGA 1 (Agerpres) TELEPRES transmite :

Ziarul HAMBURGER FREIE PRESSE care apare în Germania Occidentală, a anunțat că foștii generali hitleriști Gustav von Werst, Gerhardt Marzky, von Schlieben, Paul Mahlmann și un fost general hitlerist din forțele militare aeriene au fost numiți de cartierul general american dela Heidelberg comandanți-șefi ai unităților de mercenari din Germania Occidentală. Ziarul arată că acești generali sunt direct subordonați comandamentului american și trebue să se găsească în permanență la dispoziția autorităților militare americane. Noile formații de mercenari sunt alcătuite în proporție de 60 % din foști soldați ai armatei hitleriste. Programul lor de instrucție prevede mânuirea armelor, conducerea tancurilor, citirea hărților și studierea obligatorie a limbii engleze.

Ziarul STUTTGARTER NACHRICHTEN anunță că criminalul de război feldmareșalul hitlerist von Mannstein, va fi eliberat din închisoare în Decembrie a.c. In Decembrie 1949 tribunalul militar britanic îl condamnase pe Mannstein la 18 ani închisoare pentru crime de război.

Sosirea la Moscova a delegației F. M. T. D. care a vizitat R. P. Chineză

MOSCOVA, 1 (Agerpres). — La Moscova a sosit o delegație a tineretului chinez, în frunte cu secretarul general al nouei Uniuni democrate a tineretului chinez, Ten We Pin.

In același timp a sosit la Moscova delegația F.M.T.D., care a vizitat R.P. Chineză.

In gara Iaroslav, delegațiile au fost întâmpinate de Mihailov, Selepin, Cocemasov și Tașova, secretari ai C. C. ai Comsomolului, de reprezentanți ai Comitetului Antifascist al tineretului sovietic, precum și de reprezentanți ai tineretului din Moscova. A avut loc un meeting. In numele tinerilor sovietici, oaspeții au fost salutați de președintele Comitetului Antifascist al Tineretului Sovietic, Cocemasov.

1, (Agerpres). — TASS transmite:

In comunicatul Inaltului Comandament al Armatei Populare a RPD, Coreene din ziua de 30 Octombrie se arată că pe toate fronturile unitățile armatei populare continuă să ducă lupte crâncene cu inamicul. La Nord de Hamhyng (Kanko) unitățile armatei populare continuând să ducă crâncene lupte defensive au oprit înaintarea inamicului.

Urmând docil ordinele americane Adunarea Națională Franceză a votat pentru prelungirea stagiului militar

PARIS 1 (Agerpres). — In Adunarea Națională franceză au continuat desbaterile în legătură cu proectul de lege privitor la prelunigrea duratei serviciului militar. Acest proiect de lege impus poporului francez în interesele agresorilor americani, a stârnit obiecțiuni chiar din partea deputaților de dreapta care au fost în general de acord cu proectul de lege, dar au încercat să aducă câteva modificări care prevăd privilegii pentru o anumită categorie de recruți.

Pentru aprobarea acestui proiect de lege, Pleven a recurs la un șantaj direct declarând în mod amenințător, „Alegerea este limpede — ori acceptați proiectul de lege privitor la prelungirea duratei serviciului militar până la 18 luni și renunțați la orice fel de privilegii, ori într'un viitor apropiat va trebui să se prelungească durata serviciului militar la doi ani".

După această declarație a lui Pleven, Adunarea Națională franceză a trecut la votarea proiectului de lege aprobându-l cu o majoritate de 417 voturi contra 185.

Situaţia însămânţărilor în regiunea Iaşi

In întreaga regiune Iaşi, campania însămânţărilor de toamnă, datorită muncii depusă cu sârguinţă de către ţăranii muncitori, se apropie de sfârşit. Realizările obţinute până în prezent dovedesc din plin atitudinea faţă de muncă a ţărănimii muncitoare, oameni care au ştiut să răspundă cu drag la chemarea Partidului şi Guvernului din primele zile ale campaniei. — Ţăranii muncitori şi-au dat seama că însământările din toamna aceasta au o importanţă deosebită.

Insămânţarea unor cât mai întinse suprafeţe, şi îndeplinirea planului întocmit, asigură hrana oamenilor muncii pentru anul viitor şi materiile prime pentru industrie.

Campania însămânţărilor s'a făcut şi se face încă, în condiţiile ascuţirii crescânde a luptei de clasă la sate.

Scopul duşmanilor ţărănimii muncitoare mai este încă şi acum acela al întârzierii realizării planului de însămânţări.

Dar, la fiecare svon al chiaburului ţărănimea muncitoare, dădea drept răspuns alte zeci de hectare însămânţate.

Ţărănimea muncitoare a învăţat din experienţa de până acum că, atunci când au însămânţat târziu, au recoltat foarte puţin.

Acolo unde Comitetele Provizorii şi-au înţeles sarcina lor şi s'au găsit în fruntea luptei pentru îndeplinirea şi depăşirea planului de însămânţări, treaba a mers bine de la început.

Deasemeni un sprijin efectiv l-au dat şi organizaţiile de Partid sprijinite temeinic de organizaţiile de masă care au îndrumat permanent ţărănimea muncitoare, pentruca însămânţările să fie îndeplinite la timp şi în bune condiţiuni.

In acest fel s'a reuşit îndeplinirea şi depăşirea planului de însămânţări, la toate Gospodăriile Colective şi Gospodăriile Agricole de Stat din regiune precum şi realizarea în procent de peste 80—90 la sută însămânţări în sectorul agricol particular.

Numai datorită unei munci bine organizate şi a întrebuinţării tuturor mijloacelor de muncă, au reuşit să depăşească planul şi să fie în frunte, Gospodăriile Colective din raionul Paşcani cu un procent de 113,87 %. Tot datorită acestui fapt, colectiviştii gospodăriilor din raionul Iaşi, au realizat un procent de 106,34 la sută, urmate îndeaproape de către gospodăriile raionului Codăieşti cu 10?,90 la sută şi ale raionului Tg. Frumos cu 10?,47 la sută.

Acţiunea desfăşurată intens şi de Gospodăriile Agricole de Stat, a permis obţinerea unor rezultate mulţumitoare.

Realizările de până în prezent a sectorului particular, dovedesc cu prisosinţă felul cum s'a dus şi se duce acţiunea de însămânţări. Au fost instruiţi cu grijă agitatorii, şefii de tarlale şi de sectoare, care au mobilizat pe toţi ţăranii muncitori în îndeplinirea planului de cultură individual.

Sectorul particular din raionul Paşcani a reuşit printr'o muncă bine chibzuită să împlinească planul în proporţie de 101,30 la sută însămânţări cu grâu şi, să obţină un procent de 93 la sută însămânţări cu secară.

Având o asemănătoare activitate ca raionul Paşcani, raionul Iaşi a realizat procentul de 90,03 la sută, iar raionul Hârlău, 90,34 la sută din plan şi 51,61 la sută însămânţări cu secară.

Este necesar să grăbim muncile agricole, însămânţând din timp suprafeţe tot mai mari, ca în acest fel să acoperim planul programat.

Comitetele Provizorii Comunale şi Raionale, trebue să supravegheze fără încetare mersul operaţiunilor la însămânţări, acolo unde muncile sunt în urmă.

Mihai Matran

SPORT

Echipa U.R.S.S. a întrecut echipa R. Cehoslovace cu 215 pt. — 135 pt.

Luni 30 Octombrie, s'au disputat pe stadionul Armatei Cehoslovace, probele zilei a doua din cadrul întâlnirii internaţionale de atletism, dintre echipele URSS şi R. Cehoslovace. Timpul ploios şi rece a influenţat în mare măsură buna desfăşurare a întrecerilor. Din cauza pistei devenită aproape impracticabilă proba de 3.000 m. obstacole nu s'a alergat. Şi în matchul cu sportivii cehoslovaci, atleţii sovietici şi-au dovedit înalta lor măestrie sportivă, câştigând majoritatea probelor.

Victoria finală a revenit echipei URSS care în cele două zile de concurs a totalizat 215 puncte faţă de 130 realizate de sportivii cehoslovaci.

„Realităţi din statul Israel"

— Expoziţia deschisă în localul Bibliotecii C. D. E. Iaşi —

Zilele acestea s'a deschis în localul Comitetului Democrat Evreesc, Expoziţia „Realităţi din statul Israel".

Expoziţia cuprinde numeroase panouri şi fotografii reprezentând, pe deoparte, viaţa fericită a oamenilor sovietici, diferite aspecte din munca şi lupta oamenilor muncii evrei din Republica Populară Română, precum şi crâmpee de imagini din „raiul" Israelului dolarizat.

Foarte sugestive sunt aspectele din viaţa populaţiei evreeşti şi contribuţia ei la construirea socialismului în R. P.R.

Sunt prezentate fotomontaje ilustrând muncitorii fruntaşi în producţie (Grumberg Saul, Şifer Zeilig, Pina Schwartz, etc.), imagini din munca Teatrului Evreesc de Stat, (tablouri din piesele „Comoara", „Revizorul" „Schimbul de noapte", „Umbră străină", etc.), corul I.C. U.F., grădiniţe de copii, echipa de dans a Teatrului Evreesc de Stat, şcoala elementară cu limba de predare idiş, etc.

Merită de subliniat, deasemeni, prezenţa scrisorilor oamenilor muncii evrei, prin care aceştia renunţă la plecarea în Israel şi demască svonurile veninoase ale sioniştilor.

O inscripţie arată că:

„Statul de democraţie populară sprijină desvoltarea culturală a naţionalităţilor conlocuitoare".

Iar o alta citează articolul 16 din Constituţia R.P.R., în care se spune că:

„Toţi cetăţenii R.P.R., fără deosebire de sex, naţionalitate, rasă, religie sau grad de cultură sunt egali în faţa legii".

In contrast izbitor cu viaţa fericită, luminoasă şi plină de perspective din Uniunea Sovietică şi din ţara noastră se prezintă situaţia, realitatea din Israel.

Fotomontajele trăesc. Oameni fără căpătâi, fără locuinţe şi fără loc de muncă, copii nefericiţi, greve, manifestaţii pentru dreptul la pâine, iată realitatea din ţara lui Ben-Gurion, vândută imperialismului american.

Cetăţenii vizitatori ai Expoziţiei şi-au trecut impresiile într'un caet special întocmit.

„Expoziţia C.D.E. — serie artista dela T.E.S., Ruhale Heller Schapira — imprimă oamenilor muncii evrei drumul pe care trebue să-l străbată, drumul spre socialism".

„Pentru orice evreu expoziţia oglindeşte realităţile triste din Istrael. Să luptăm, deci, împotriva celor care vor să ne inducă în eroare", conchide Oscar Wexler, salariat la Ţesătura Iar funcţionarul Iancovici B., dela I.C.S. Iaşul, arată: „Am vizitat Expoziţia dela dela C.D.E. Am văzut aspectele vieţii din Israel şi mi-am putut da seama de diferenţa dintre întuneric şi lumină".

La Atelierele C. F. R. Nicolina

Se duce cu hotărîre lupta pentru realizarea celui mai bogat cont de economii

Ducând cu hotărîre lupta pentru realizarea de cât mai mari economii, în contul personal, echipa de lăcătuşerie a tovarăşului Florea Neculai dela secţia II vagoane a Atelierelor CFR Nicolina a reuşit ca, până la 25 Oct. să economisească 500 kg. tablă de fier de 22 milimetri grosime.

Succese asemănătoare au obţinut şi celelalte echipe de lăcătuşi şi tâmplari din secţia II-a vagonaj.

In cadrul unei şedinţe de producţie, muncitorii şi tehnicienii secţiei a II-a vagonaj au hotărît ca, până la 7 Noembrie să execute reparaţii peste program, la 30 vagoane iar prin întrebuinţarea materialelor şi pieselor recuperate, să economisească suma de un milion lei.

Fapte şi comentarii

Indeplinindu-şi angajamentele luate în întrecerea socialistă, petroliştii din echipa de intervenţie dela „Sovrompetrol" Schela Mare, au hotărît să cinstească aniversarea Marii Revoluţii din Octombrie cu noi succese în lupta pentru Plan, pentru Pace.

Astfel, prin muncă dârză, echipa maistrului sondor Ştefan Vasilescu, compusă din tov. Savu Haralambie, podar, Florea Mecşoiu şi Puiu Maria sondori, a reuşit datorită bunei organizări a muncii, să extragă 900 metri tubing în numai 3 ore.

Pentru a veni în sprijinul tinerei Gospodării agricole colective „Calea Viitorului" din comuna Vulturul, regiunea Constanţa, muncitorii dela IREC au luat iniţiativa să contribue la înzestrarea ei cu utilajul necesar.

Muncitorii au cumpărat un plug cu două brazde şi un însemnat număr de lopeţi, cazmale, greble, topoare şi căldări, precum şi numeroase cărţi şi broşuri.

Aceste daruri au fost înmânate colectiviştilor. O delegaţie a muncitorilor dela IREC s'a deplasat în comuna Vulturul.

In oraşul Mediaş au fost realizate în ultima vreme o serie de importante lucrări edilitare. Au luat astfel fiinţă trei circumscripţii sanitare, o maternitate, un spital pentru copii şi un spital anexă pentru secţiile O.R.L., antirabică şi dermato-venerică, o policlinică şcolară, o casă de copil şi un dispensar antirabic.

Deasemeni au fost înfiinţate internate pe lângă şcolile medii, metalurgică, textilă şi liceul teoretic.

A mai fost amenajat un frumos ateneu popular înzestrat cu o bibliotecă, sală de lectură, sală pentru repetiţii teatrale şi un muzeu. A luat deasemeni fiinţă un parc de cultură numit „Parcul Puşkin". Numeroase străzi au fost asfaltate şi pavate, a fost construit stăvilarul din Valea Mojnei şi s'au înfiinţat trei ateliere mecanice şi de tâmplărie.

Depunerea declaraţiilor de recoltă a producătorilor de vinuri

Se aduce la cunoştinţa producătorilor de vinuri că sunt obligaţi a depune declaraţii de recoltă în termen de 5 zile dela data când producătorul a terminat vinificarea.

Aceste declaraţii se depun la Comitetul Provizoriu al Comunei Urbane Iaşi iar verificarea lor urmează a fi făcută de către o comisiune special formată în acest scop.

Nedepunerea declaraţiei în termenul arătat mai sus atrage sancţiuni prevăzute în Legile Economice şi Legea evaziunilor fiscale.

Deasemenea se atrage atenţiunea producătorilor de ţuică şi rachiuri naturale că sunt obligaţi a depune la Circ. Financiară până la data de 15 Noembrie 1950 o declaraţie de cantitatea de borhot ce deţin, cu arătarea felului de fructe din care provine.

După expirarea termenului stabilit mai sus adică 15 Noembrie 1950, nu se va mai elibera nici unui producător autorizaţia de fabricarea rachiului, dacă nu va face dovadă că a depus declaraţia de borhot.

Cetăţeni!

Frecventaţi Casa Alegătorului

Mica publicitate

PIERDUT carnet studentă Nr. 112 Papuc Ana Fac. Chimie Industrială Iaşi — Il declar nul.

PIERDUT bulet. bir. pop. Iaşi pe numele Leib Paulina din Iaşi Bulev. Tudor Vladimirescu Nr. 57 îl declar nul.

PIERDUT adeverinţa Nr. 32161 din 17 XI 948 pentru terminarea şederei în ţară pe numele Roza Deea din Iaşi str. Italiană Nr. 10 O declar nulă

PIERDUT titlul de pensie pe numele Emilă G. Maria din Comuna Miroslava raionul Iaşi, cu Nr. 2036 | 942 pe baza titlului 105864. Il declar nul.

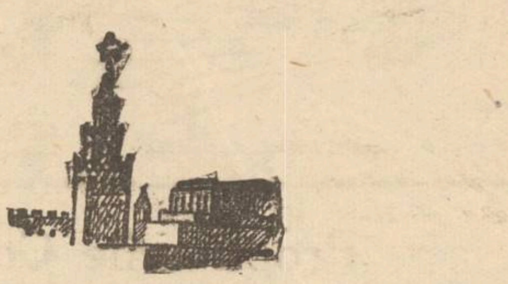

Aducem la cunoştinţa cititorilor ziarelor şi revistelor Sovietice că pentru a primi în timp util publicaţiile la care sunt abonaţi, urmează să reînoiască abonamentele până la data de

1 Noembrie 1950

Abonamente se fac la

CENTRUL DE DIFUZARE A PRESEI

în toate oraşele din provincie, în Bucureşti Str. Const. Miele No. 14, precum şi la toate librăriile CARTEA RUSA şi LIBRARIA NOASTRA din toată ţara.

LA CINEMA MAXIM GORKI

Prezintă cu începere de Vineri 27 Oct. 1950

PREMIERA

O Producţie a Cinematografiei de Stat Maghiare

ŢINUTA DE GALA

După o nuvelă de: PASZTOR şi NYIRI TIBOR

cu

GYULA BENKO ZSUZSA BANKI
IVAN DARVAS MARIA KOVACS

Complectare Jurnal ROMFILM şi SOVIETIC

Trăiască Cinematografia Sovietică în slujba Pă[cii]

CINEMA „SIDOLI"

Prezintă de Joi 26 Octombrie 1950

PREMIERA

O Producţie a Studioului din TBILISI

COMOARA DIN TRECATOARE

cu

A. TOIDZE
K. MACIARADZE
K. GHERGHENAVA

Complectare jurnal „ROMFILM" şi „SOVIETIC"

Cinematografia Sovietică în slujba Păcii

CINEMA „PUŞKIN"

Prezintă de Luni 30 Octombrie 1950

Producţia studioului din Odesa

Intâlnire pe ring

cu:

D. SAGAL
V. DORNIN
C. GRADOPOLOV

Complectare jurnal Romfilm şi Sovietic

Cinema Timpuri Noi

Prezintă cu începere de Luni 30 Octombrie 1950

Un program variat compus din:

două mari premieri

Stadionul Dinamo

Colorat. Film în 4 acte

Dela Tiberda la Cluhara

Colorat

Complectare Jurnal Romfilm şi Sovietic

Intrarea generală LEI 15

Abonaţi-vă la ziarul OPINIA

ATELIERELE „LUPTA MOLDOVEI" IAŞI

Aduc la cunoştinţa întreprinderilor de Stat şi particulare că au instalat în atelierele lor din Iaşi, Str. Ştefan cel Mare Nr. 52

O NOUĂ SECŢIE SPECIALA de ZINCOGRAFIE

Editura ARLUS Cartea Rusă

recomandă următoarele cărţi:

- A. Bezâmenschi „VERSURI DE MÂNIE"
- „TEATRU ANTIIMPERIALIST" — A. Jurov „CONCETĂŢEANUL PREŞEDINTELUI"; S. Mihalcov „VREAU ACASĂ"; B. Lavreniev „VOCEA AMERICII"
- S. Mihalcov „VREAU ACASĂ" (în limba germană)
- B. Lavreniev „VOCEA AMERICII"
- PENTRU PACE, PENTRU DEMOCRAŢIE (culegere de ...)

Trăiască prietenia româno-sovietică!

ANUL 48 Nr. 1255

4 PAGINI 4 LEI

Vineri 3 Noembrie 1950

ABONAMENTE
Lei 360 ..... 3 luni
Lei 5000 Intreprinderi, Autorități pe un an

Atelierele tipografice
IAȘI Str. ȘTEFAN CEL MARE 50-52

OPINIA

ZIAR POPULAR COTIDIAN

Redacția
IAȘI. Str. Cuza Vodă, 1 (etaj)
Administrația
IAȘI, Str. Cuza Vodă 1

TELEFOANE
REDACȚIA Nr. 1209
ADMINISTRAȚIA Nr. 2042
TIPOGRAFIA Nr. 1210

Sfaturile Populare - factor de întărire a regimului de democrație populară

Regimul de democrație populară ca formă a dictaturii proletariatului înseamnă o răsturnare a vechilor stări de lucruri când o mână de exploatatori, oprimând voința și interesele maselor, le conduc de sus în jos, în scopul întăririi exploatării lor. Vorbind despre factorul subiectiv care contribue la succesul revoluției proletare, Lenin arată că: „numai atunci când *cei de jos* nu mai vor vechea orânduire și *cei de sus* nu mai pot guverna ca până acum, numai atunci revoluția poate învinge".

In țara noastră voința aceasta a maselor de a înlătura vechile stări de lucruri s'a afirmat cu deosebită claritate, iar „cei de sus" — moșierimea și burghezia — au fost puși în situația de a nu mai putea guverna, smulgându-li-se puterea politică și cea economică.

Masele populare contribue astăzi la conducerea țării, în interesul desvoltării și a progresului economic și cultural al marii majorități, sfărâmând instituțiile și instrumentele de agresiune create de burghezo-moșierime.

Pentru lărgirea și asigurarea aplicării juste a acestui principiu, vechiul aparat de stat burghezo-moșieresc a fost la noi desființat și înlocuit cu puterea pe care o dețin și o exercită masele. Principiul care stă la baza noii organizări administrative a statului, principiul centralismului democratic, a căpătat bază legală încă de anul trecut, decând s'au instalat Comitetele Provizorii.

De atunci, s'au înregistrat multe realizări importante pe tărâm administrativ-gospodăresc, creindu se condițiile pentru punerea în practică, integral, al noului sistem de organizare administrativă. S'a trecut la raionarea teritoriului, adică la o nouă împărțire administrativă, fireasc, făcută în interesul populației, pentru înlesnirea valorificării resurselor locale, și pentru o mai strânsă legătură între țărănimea muncitoare și muncitorimea dela orașe, și s'a votat legea pentru alegerea deputaților în Sfaturile Populare. Prin urmare s'a păsit mai departe, pe drumul consolidării regimului de democrație populară.

Prin crearea Sfaturilor Populare ale regiunilor, raioanelor, orașelor și comunelor, care vor fi alese la 3 Decembrie, se vor crea posibilitățile punerii în practică, pe deplin, a conducerii treburilor publice de către masele populare, și a controlului lor direct asupra întregii activități economice, financiare, culturale, sanitare, etc.

Sfaturile Populare vor dispune în toate problemele de interes local, însă ele răspund pentru activitatea lor. Răspunderea aceasta este dublă:

a) față de organele superioare și

b) față de masele populare. Actele fiecarui Sfat Popular sunt controlate de Sfaturile Populare superioare. Dacă ele nu corespund intereselor poporu-

R. NAUMESCU

(continuare în pag. 3-a)

Pentru înfăptuirea socialismului în R.P.R.!

Electrificarea țării noastre se impune ca o sarcină de cea mai mare urgență și însemnătate... Realizarea electrificării înseamnă desvoltarea acelor ramuri ale economiei naționale, care ridică într'un termen relativ scurt puterea economică a patriei noastre și capacitatea ei de apărare, lucru de mare însemnătate în lupta pentru pace, pentru zădărnicirea planurilor criminale ale imperialismului american și englez.

(DIN RAPORTUL TOV. GH. GHEORGHIU-DEJ LA ȘEDINȚA PLENARA A C. C. AL P. M. R. ASUPRA PLANULUI DE ELECTRIFICARE A ȚARII)

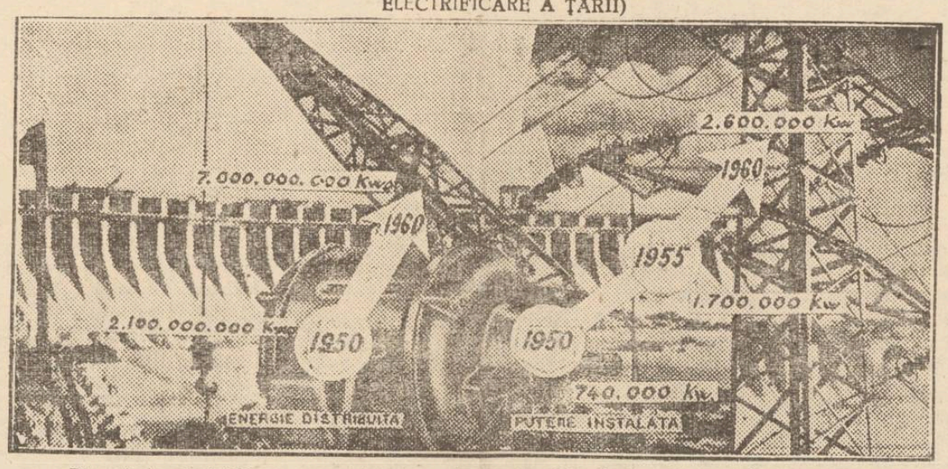

Planul de electrificare prevede o creștere considerabilă a puterii instalate în uzinele electrice — dela 740.000 kw. în 1950 la 2 600.000 kw. în 1956 — și a producției de energie electrică — dela 2,1 la 7 miliarde kw-o, în viitorii zece ani.

O asemenea creștere nu s'a putut realiza în zeci de ani sub regimul burghezo-moșieresc.

In graficul de mai sus se arată creșterea puterii instalate și a energiei distribuite în cadrul planului de electrificare.

În cinstea zilei de 7 Noembrie și a Congresului Mondial al Partizanilor Păcii

Muncitorii dela Atelierele C. F. R. Nicolina și-au luat însemnate angajamente

Mărețele evenimente ce se succed în cursul acestui trimestru, au trezit în oamenii muncii din fabricile și întreprinderile orașului nostru, un mare avânt pentru a îndeplini sarcinile din planul de Stat înainte de termen.

Atât ziua de 7 Noembrie aniversarea celor 33 ani a Marii Revoluții Socialiste, cât și Congresul mondial al partizanilor păcii ce se va desfășura între 13—19 Noembrie, constitue un prilej de afirmare a forțelor și capacității de muncă a maselor muncitoare.

Succesele obținute până în prezent de numeroși muncitori, ne dovedesc avântul cu care vor fi întâmpinate aceste măreți sărbători constitue un stimulent pentru noi angajamente.

Alte angajamente la Atelierele C. F. R. Nicolina

Succesele obținute până în prezent de către muncitorii dela atelierele reparații auto R.A.T.A. care lucrează în contul anului 1951, precum și cele obținute de către secția turnătorie și fierărie, au constituit un prilej de noi angajamente din partea muncitorilor de la Atelierele C. F. R. Nicolina.

Astfel în urma ședințelor ținute pe fiecare secție au fost analizate realizările obținute până în prezent și s'au luat numeroase noi angajamente în cinstea însemnatelor evenimente ce se succed.

La secția locomotive, muncitorii și-au luat angajamentul, de a da în cinstea zilei de 7 Noembrie, două locomotive cu reparație generală, peste planul de lucru.

Deasemeni la secția a doua vagoane muncitorii și-au luat angajamentul în cinstea zilei de 7 Noembrie, de a face reparații generale la un număr de 30 vagoane din planul prevăzut pe luna Noembrie, până la această dată.

Până la 7 Noembrie muncitorii dela secția turnătorie vor turna 20 capace de cilindri pentru locomotive, lucrare ce va fi terminată cu 5 zile înainte de termen și vor executa instalația de încălzit combustibil din vagoanele de cisternă lucrare ce deasemeni va fi făcută cu 5 zile înainte de termen.

Se vor turna și expedia atelierelor C. F. R. Simeria, doi cilindri pentru locomotivă, lucrare ce va fi executată deasemeni peste plan.

In afară de angajamentele arătate mai sus, muncitorii dela atelierele C.F.R. Nicolina și-au mai luat angajamentul de a presta un număr de 1800 ore voluntare, pentru a face curățenie și a pune în ordine materialele din halele secției a 2-a vagoane.

In cinstea Congresului Mondial al Partizanilor Păcii

In cinstea Congresului Mondial al Partizanilor Păcii

AL. RADU

(continuare în pag. 3-a)

Intâmpinăm cu cinste 7 Noembrie

Manifestări închinate Luniii Prieteniei Româno-Sovietice

Săptămâna muzicii sovietice

Programul de astăzi ce se va transmite la posturile noastre de radio între orele 19—20,03 va cuprinde următorul concert simfonic:

Uvertura la opera „Colas Breugnon", de Kabalevski. Interpretează orchestra Filarmonică de Stat din Moscova; dirijor Haikin.

Concertul pentru vioară și orchestră, de Kabalevski. Solist: David Oistrach, acompaniat de orchestra dirijată de autor: Allegro molto con brio, — Andantino confabile — Vivace gioccoso.

Simfonia Nr. 25, de Miaskovski. Execută orchestra de Stat, dirijată de Gauk: Adagio-allegro, — Moderato, — Allegro impetuoso.

Recenzii literare

Tot astăzi, Secția de Filologie a Institutului de istorie, filozofie și filologie de pe lângă Filiala Academiei R.P.R., organizează în localul Filialei, la orele 18, o ședință specială, în care se vor prezenta recenzii din lucrările literare sovietice.

Cu această ocazie se vor recenza studiile „Funcțiunea pronumelor personale în limba română" de R. A. Budagov, „Indrumarea Partidului în domeniul literaturii și artei" de A. Dremov și „Articolele literare" ale lui Maxim Gorki.

Toate aceste recenzii vor fi urmate de discuții.

Festival artistic

In fața muncitorilor dela fabrica Victoria, se va da astăzi un festival artistic de către colectivul Teatrului Evreesc de Stat, închinat prieteniei româno-sovietice.

Poporul român cântă prietenia cu Uniunea Sovietică

Comitetul Provizoriu al orașului Iași — secțiunea Artă și Cultură — organizează Sâmbătă 4 Noembrie orele 20, un mare festival artistic cu tema: „Poporul român cântă prietenia cu Uniunea Sovietică".

Compozițiile cele mai valoroase ale artiștilor, compozitorilor și scriitorilor din RPR, închinate prieteniei cu Marea Patrie a Socialismului Victorios, alcătuiesc un bogat program artistic.

La acest festival își vor da concursul, Teatrul Național, Teatrul Evreesc de Stat, Filarmonica Moldova și Ansamblul Popular de Stat „Doina Moldovei".

O echipă specială de regizori și tehnicieni s'au ocupat îndeaproape de reușita acestui festival.

In cinstea alegerilor de deputați pentru Sfaturile Populare

Secțiunea Sanitară Regională a depășit numeroase obiective a planului de muncă pe trimestrul III

In cinstea alegerilor de deputați pentru Sfaturile Populare, muncitorii sanitari din regiunea Iași având sprijinul organizațiilor de Partid și Comitetel r Provizorii au depășit numeroase obiective ale Planului de lucru din trimestrul III.

Astfel internările în Casele de nașteri au fost de 1110 față de 797 planificate, internările în spitale s'au realizat 6335 față de 4096, planificate, zilele de spitalizare în spitale s'au realizat 57.549, față de 42.529, planificate, consultații în dispensarile rurale s'au efectuat 126.202 față de cifra de plan de 780-95, s'au creiat 7 puncte noi sanitare, planificate fiind 7, s'au realizat o infirmerie școlară, s'au dezanofelizat 3.333.667 m. p. teren față de 171.600 m. p. programați, s'au efectuat 4843 tratamente pelagră față de 3556 planificate, vaccinările antidifterice și antiscarlatinoase au fost realizate 5250 față de 2832 programate.

Astă seară expiră termenul de înscriere în registrele electorale

Aspecte și impresii culese în ultimele zile ale înscrierii

Astăseară la ora 20 expiră termenul de înscriere în registrele electorale. Până în prezent au fost înscriși aproximativ 45.000 de cetățeni ai Iașului.

In cursul ultimelor zile, la centrele de înscriere a fost observată o afluență din ce în ce mai mare, neobișnuită, chiar. Aceasta deoarece pentru fiecare cetățean cu drept de vot, devine tot mai limpede că a te înscrie în registrele electorale, a te pregăti pentru alegerea candidaților Frontului Democrației Populare, a candidaților păcii, este o datorie patriotică de cea mai mare însemnătate.

Pentru a exemplifica lucrul acesta, cu cifre, vom prezenta, mai jos, câteva exemple din diferite centre;

La Centrul No. I s'au înscris pe ziua de 31 Octombrie 501 cetățeni. In total, 3051 cetățeni.

In aceeași zi la centrele No. II s'au înscris 420 cetățeni, la No III, 800 cetățeni, la No. VI 796 cetățeni, iar la No. VIII, 833 cetățeni.

La Centrul No. 8 printre cetățenii de diferite vârste

Eri dimineața, la centrul No. VIII, instalat la Comitetul Provizoriu.

Prin fața celor două funcționare se perindă mereu alți și alți cetățeni, de diferite vârste. Formalitățile de înscriere durează foarte puțin.

— „Aici se înscriu cei de pe str. Dobrogeanu Gherea?", pune întrebarea o femeie între două vârste.

— „Da, tovarășe", vine numaidecât răspunsul.

— Dar cei de pe Costache Negri?"

— „Tot aici".

— Tovarășă, eu stau pe str. Gusty. Unde mă înscriu?

— La Centrul de pe str. Ghica Vodă.

— Noi suntem studenți și-unii, n'avem, încă buletinul.

Ne putem înscrie?

— Desigur! Aveți doar carnetul de student și știți în ce an v'ați născut! Nu?

= Se poate...

— Cine urmează, vă rog?

— Eu, tovarășă. Și soția mea.

Tovarășa funcționară caută registrul special, cu litera „D" și trece:

„Drăgan Gh. str. Dobrogeanu Gherea No. 36.—plutonier de miliție".

„Drăgan Maria, casnică".

La masa de alături se înscrie, în acest moment o bătrânică scundă, firavă, cu niște ochelari atât de minusculi, încât ai impresia că te privește din depărtare, dintr'un interior adânc. Ochii-i sunt spălăciți. Poartă — se distinge — greul atâtor și atâtor amintiri și suferințe. Când numele i-a fost trecut în registre și i s'a eliberat un carton, spre a ști unde și când trebue să se prezinte, mai târziu, la eliberarea carnetului de alegător — privirea-i a fost trecută spre lozinca de pe perete:

„Am semnat apelul păcii, votăm acum pentru pace".

A oftat adânc, chipul i s'a înseninat, pentru un moment a dat bună ziua și a plecat încetișor se vedea că era mulțumită. Și a spus ei însăși.

„Are dreptate afișul. Am ajuns ca abea la bătrânețe să fiu mulțumită de mine și fericită.

☆

Pe ușe a intrat apoi un grup de tineri. Erau studenți la Institutul de Planificare, în anul I și făceau parte din căminul „Bălcescu" din str. Sf. Andrei. Voia bună, amestecată cu discuția lor aprinsă și nu lipsită de acea vervă specifică exuberanței tinerești era întru totul explicabilă și Botez Constantin și Rotaru Gh. și Moraru și Chifor Const. veneau pentru prima dată, în viața lor, să se înscrie într'un registru electoral și erau nespus de bucuroși că la 3 Decembrie se vor prezenta în fața urnelor, ca să aleagă pe cei mai vrednici dintre ei, pe cei care vor munci cu pricepere pentru buna gospodărire a orașului.

I. ȘTIRU

Viața culturală a unui centru regional

de MIHAIL SERGHEENCO

Frumos este orașul Voronej! Situat într'o poziție pitorească, pe un deal, deasupra văii largi a unui râu, el este cufundat în verdeața grădinilor, bucurând ochiul prin străzile sale drepte și largi, prin casele sale noi, care alcătuesc o perspectivă minunată. Orașul Voronej este înfrumusețat cu trepeziciune. In fiecare an, dispar treptat locurile virane și ruinele, — urmele crunte ale recentului război.

Pentru locuitorii Voronejului este foarte caracteristică dragostea și grija față de orașul lor. Ea se manifestă atât în lucrurile importante, cât și în cele mărunte: în curățenia exemplară a străzilor acestuia, în marele număr de pomi, plantați de curând, în noile grilajuri din jurul parcurilor și grădinilor publice, oferite în dar orașului de către muncitorii dela întreprinderile industriale din localitate.

Vizitatorul poate cu greu să-și imagineze că numai cu 7 ani în urmă se întindea aici un pustiu uriaș și înspăimântător, unde se părea că nu se va putea adăposti un om.

Și iată acum orașul sovietic Voronej duce din nou o viață intensă, este mai frumos și mai bine amenajat decât în trecut. Chiar așa cum este astăzi poți să ghicești cum va fi minunatul oraș-grădină după realizarea planului general de construcție, elaborat de arhitectul L. V. Rudnev în colaborare cu arhitecții din localitate.

☆

Voronejul este nu numai un mare oraș industrial, ci și centrul administrativ al unei regiuni industriale și agrare. El este un adevărat centru cultural al regiunii. El este orașul școlilor superioare, care pregătesc cadre de specialiști pentru întreaga țară.

Mii de studenți învață în școlile superioare din Voronej, pregătindu-se să devină specialiști cu o înaltă calificare, ale căror cunoștințe și mâini pricepute vor fi de mare folos Patriei. Sute de oameni de știință muncesc în laboratoarele și cabinetele universităților și institutelor pentru soluționarea problemelor de mare importanță pentru economia națională a U.R.S.S. Legătura vie cu viața întreprinderilor și colhozurilor îmbogățește în mod creator gândirea lor de cercetători și îi dă avânt.

De un mare interes este experiența Universității de Stat din Voronej, făcută cu ocazia studierii condițiilor naturale și economice ale satului Gremiacie. Trimițând la Gremiacie un mare colectiv de cercetători, Universitatea și-a pus ca sarcină, să studieze sub toate aspectele natura și economia acestui raion, pentru ca să întocmească pe baze științifice planul de perspectivă al desvoltării lui economice și culturale.

Botaniștii, sub conducerea profesorului B. M. Cozlovski membru corespondent al Academiei de Științe a URSS

(continuare în pag. 2-a)

Revoluția culturală în R. P. R.

Bibliotecile științifice din Iași

Cărți de recomandat în perioada campaniei electorale

Bibliotecarii de toate categoriile au sarcina să contribuie activ la desfășurarea campaniei pentru alegerea deputaților în Sfaturile Populare. Una din condițiunile îndeplinirii acestei sarcini este recomandarea și popularizarea în rândurile cititorilor a cărților care ajută la lămurirea alegătorilor asupra realizărilor regimului de democrație populară în țara noastră, a importanței Sfaturilor Populare și a actualei campanii electorale.

Spre a veni în ajutorul bibliotecarilor publicăm o listă a principalelor cărți, broșuri și articole de ziare ce trebuesc Popularizate și recomandate cititorilor, în perioada campaniei electorale.

Lenin și Stalin despre funcțiunile statului socialist

LENIN, V. I. *Statul și revoluția*, Editura P. M. R.

LENIN, V. I. *Marx, Engels—Marxism* (Cap. „Despre Stat", pag. 434) Editura P. M. R.

STALIN, I. V. *Problemele leninismului* (Cap. „Dictatura proletariatului" pag. 48-63 și Cap. „Revoluția proletară și dictatura proletariatului" pag. 185-196) Editura P. M. R.

VAȘINSKI, A. I. *Învățătura lui Lenin-Stalin despre revoluția proletară și despre Stat.* Editura P.M.R.

VAȘINSKI, A. I. *Lenin, marele organizator al Statului Sovietic.* Editura P.C.R.

ARJANOV, I. *Despre lucrarea lui Lenin „Statul și Revoluția"* Editura P.M.R.

DINU V. *Învățătura marxist leninistă despre Stat.* Editura P. M. R.

— *Lenin despre problema Statului* (Scânteia Nr. 1. 638 din 21.1.950).

Democrația populară formă a dictaturii proletariatului

PAUKER, ANA *democrațiile populare pot îndeplini mărețele sarcini ale dictaturii proletariatului*, Editura P. M. R.

GEORGESCU, TEOHARI *Bazele politice ale regimului de democrație populară.* Editura P. M. R.

GEORGESCU, TEOHARI *Democrația populară, formă a dictaturii proletariatului.* Editura P. M. R.

MAO TSE DUN *Dictatura democrației populare.* Editura P. M. R.

— *Regimul de democrație populară forma dictaturii proletariatului.* Editura P. M. R.

— *Despre funcțiunile dictaturii proletariatului, îndeplinite de regimul de democrație populară* (Scânteia Nr. 1. 643—26. 1. 1950).

Partidul muncitoresc român, organizatorul victoriilor oamenilor muncii din Republica Populară Română

— *Partidul Comunist Român în lupta pentru democratizarea țării.* Editura P. C. R.

— *Sarcinile Partidului Muncitoresc Român în lupta pentru întărirea alianței clasei muncitoare cu țărănimea muncitoare și pentru transformarea socialistă a agriculturii* Editura P. M. R.

—P. *M. R., conducătorul și îndrumătorul mișcării sindicale. Întrecerea socialistă, metoda comunistă de construire a socialismului.* Editura P. M. R.

Aceste cărți, articole și broșuri se găsesc în bibliotecile din orașul nostru.

Regimul nostru de democrație populară care acordă o mare atenție și importanță culturii pusă în slujba poporului, a dat și dă Iașului — așa cum n'au făcut-o regimurile burgheze — posibilitatea să-și desvolte instituțiile științifice și de cultură, printre care se află și bibliotecile, la un nivel nou, necunoscut în trecut.

In ordinea numărului și importanței colecțiilor ce cuprind, bibliotecile științifico-documentare din Iași sunt astăzi următoarele: Biblioteca Centrală a Universității (de care mai țin: Biblioteca Facultății de Filologie și biblioteca Facultății de Științe Juridice), Biblioteca Institutului Medico-Farmaceutic, Biblioteca Institutului Politehnic, Biblioteca Institutului Agronomic și Biblioteca Filialei Academiei R.P.R,. Deosebit de aceste biblioteci centrale, mai există alte biblioteci mai mici de strictă specialitate pe lângă fiecare catedră universitară, care sunt bibliotecile de seminarii.

Biblioteca Centrală

Biblioteca Centrală a Universității din Iași este una din principalele biblioteci științifice din țara noastră, fiind după biblioteca Academiei R.P.R. și Biblioteca Centrală Universitară din Cluj, a treia bibliotecă științifică documentară din țară. Ea posedă un fond de cărți și reviste de peste 550.000 volume și are o creștere anuală de 10—12.000 volume. Biblioteca are o secțiune pentru cărți și broșuri, alta pentru periodice și o a treia pentru stampe. Se mai are în vedere crearea unei a patra secțiuni pentru manuscrise și cărți rare.

Un serviciu de primiri asigură înregistrarea și evidența creșterilor care, dela 1 Ianuarie și până la 1 Septembrie 1950, se ridică la 10.900 cărți și broșuri și 313 periodice, reviste și ziare). O mare parte din acestea sunt cărți și reviste sovietice din toate domeniile, foarte căutate de cititori, cererea lor fiind înțesnită prin traducerile pe care le face un colectiv de translatori. Biblioteca posedă 4 săli de lectură, cu un număr total de 200 locuri. In sălile de lectură, pe lângă cărțile de bază pentru studiul marxism-leninismului, se mai găsesc la dispoziția cititorilor, enciclopedii, dicționare, tratate și manuale privind toate disciplinele și materiile. Sălile de lectură sunt deschise zilnic între orele 9—14 și 15—20, numărul cititorilor variind între 2—300 în fiecare zi. Imprumuturile acasă întrec cifra cărților consultate în sala de lectură. Astfel, dela 1 Ianuarie — 1 Septembrie a.c., au fost împrumutate acasă 20.519 opere în 21.738 volume, față de 5.907 opere în 7.784 volume consultate în sala de lectură, numărul cititorilor fiind în total în această perioadă de 53.949.

La Filologie

Biblioteca Facultății de Filologie din Iași, aflată sub conducerea Bibliotecii Centrale, numără pe te 60.000 volume (cărți și periodice), care au fost de curând reinventariate după ce s'a procedat la formarea secției de studii și documentare. La această bibliotecă s'a început și este în curs de execuție redactarea unui catalog alfabetic pe autori și unui catalog pe materii, pe fișe de format internațional. Biblioteca este abonată la 72 periodice românești și sovietice și este cercetată zilnic, în medie, de 60—70 cititori.

La Științe Juridice

Biblioteca Facultății de Științe Juridice este pusă la dispoziția studenților și corpului didactic dela Facultatea Juridică și dela Institutul de Planifcare, fiind frecventată și de corpul magistraților și avocaților din oraș. Este formată dintr'o bibliotecă centrală a Facultății și din 10 biblioteci de catedre (de seminar). Biblioteca Centrală posedă 12.332 opere în 12.650 volume inventariate și alte 10.000 volume neinventariate încă, și, deci, nepuse la dispoziția cititorilor.

Creșterile anuale ale acestei biblioteci sunt de aproximativ 1.500 volume, iar numărul lunar al cititorilor este, în medie, de 1.200. Sala de lectură este spațioasă și înzestrată cu o bibliotecă de referință. Pentru înlesnirea folosirii cărților și periodicelor sovietice, se transcriu la mașină în românește tabelele de materii și sumarele respective.

La Medicină

Biblioteca Institutului Medico-Farmaceutic numără 44.260 volume repartizate astfel: a) cărți: 20.500 opere în 23.700 volume; reviste: 1.500 colecții în 10.000 volume; teze de doctorat în medicină: 10.000 volume; traduceri sovietice: 2710 din care 560 dactilografiate. Dela începutul anului 1950, biblioteca și-a mărit fondul de cărți cu 3.389 opere în 3.651 volume, majoritatea cărți sovietice. Reviste de specialitate abonate: 11 românești, 468 sovietice (48 abonamente pentru bibliotecă și 420 pentru clinici și laboratoare) și 87 în diverse alte limbi. Colecțiile sunt în curs de reorganizare după modelele Bibliotecii Centrale a Universității. Frecvența zilnică a cititorilor, între 150—200.

Alte biblioteci

Biblioteca Institutului Agronomic posedă 7.071 volume cărți de specialitate, catalogate alfabetic și pe materii. Este abonată la 57 periodice sovietice. Media lunară a cititorilor este între 250—300. Este deschisă zilnic între orele 7—19.

Dintre bibliotecile de seminarii, trebue să amintim Biblioteca Seminarului Facultății de Matematici, care este destul de bogată. Numără peste 7.000 volume cărți, 6.000 volume periodice, 5.600 broșuri și 14 manuscrise, toate catalogate pe autori și materii. Are 10 abonamente la reviste sovietice de matematică și este frecventată, în medie zilnică de 100 cititori. Biblioteca este îngrijită de un colectiv de profesori și asistenți universitari.

Biblioteca filialei Academiei RPR este în curs de formare, activitatea ei mărginindu-se deocamdată în cadrul filialei.

Pentru o și mai rodnică activitate

Aceste biblioteci, împinse la viață nouă prin revoluția culturală ce se desfășoară în țara noastră, își pun sarcini organizatorice grele și noi, grele, pentrucă numărul mare de cărți neorînduite, deci nefolosite trebue pus în ordine în timpul cel mai scurt cu putință, noui pentrucă trebue să părăsească metodele trecutului și să se transforme în organe vii de difuzare a culturii în massele largi ale poporului. Pentru aceasta ele trebue să se preocupe în mod deosebit de problemele actuale, politice și culturale, de pregătirea și lămurirea cititorilor în legătură cu sarcinile mari ce stau în fața oamenilor muncii din țara noastră, privind alegerile de deputați în Sfaturile Populare, pregătirea și îndeplinirea primului nostru plan cincinal, planul construirii unei vieți fericite pentru toți oamenii muncii din țara noastră.

Deasemenea, bibliotecile științifice din Iași ar trebui să studieze posibilitatea unificării conducerii, așa cum s'a făcut la București (și Cluj) unde s'a realizat crearea unei rețele de biblioteci științifice unitar conduse, unitar organizate, unitar desvoltate și rațional înzestrate după nevoile și specificul fiecăreia.

Folosind în mod creator posibilitățile pe care Partidul le-a pus la îndemâna tuturor instituțiilor noastre culturale, bibliotecile științifice din Iași trebue să-și grăbească organizarea tehnică și să-și îmbunătățească activitatea, răspunzând și mai mult cerințelor oamenilor de știință, studenților și masselor largi de cititori din orașul și regiunea Iași, devenind astfel călăuze științifice sigure ale noii culturi socialiste din Republica noastră Populară și factori activi în luminarea alegătorilor și făurirea omului de tip nou.

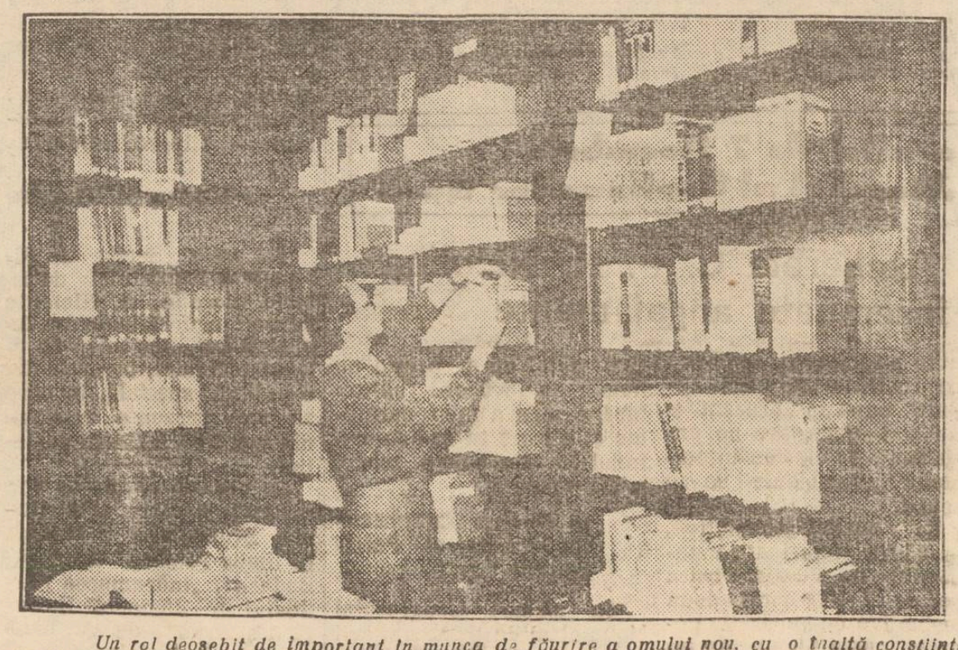

Un rol deosebit de important în munca de făurire a omului nou, cu o înaltă conștiință de clasă și hotărîtor constructor al păcii și socialismului, îl au bibliotecile publice.

In cîlșeu un aspect din munca bibliotecarilor de sortare — pentru cititul în sălile de lectură — a tuturor cărților și broșurilor despre 3 Decembrie și realizările din Uniunea Sovietică

25 de ani dela moartea lui Mihail Frunze

Născut la 2 Februarie 1885 în orașul Pișpek (actualmente Frunze), capitala de azi a Republicii Socialiste Sovietice Kirghize. De pe când studia la Institutul Politehnic din Petersburg, Frunze s'a alăturat bolșevicilor, a activat în cercurile revoluționare și în curând a fost arestat. Expulzat din capitală, el a intrat în ilegalitate, ducând viața unui luptător pentru cauza Revoluției.

El a fost unul din organizatorii faimoaselor greve ale textiliștilor dela Ivanovo-Vosnesensk, din preajma Revoluției din 1905.

In 1906, bolșevicii din Ivanovo-Vosnesensc l-au trimis pe Frunze ca delegat la cel de-al 4-lea Congres al Partidului Social-Democrat Rus, care avea loc la Stockholm. Acolo Frunze l-a auzit vorbind pe Lenin și l-a întâlnit pe Stalin, pentru întâia oară.

Lunile din ajunul Revoluției, Frunze și le-a petrecut pe front, trimis de Partid pentru a activa în rândurile trupelor țariste.

Sore sfârșitul anului 1918, Partidul i-a încredințat comanda celei de a 4 a armate de pe frontul de răsărit. In toate luptele, Frunze a dovedit calitățile personale minunate ale unui comandant militar ieșit din popor.

Apoi Frunze a fost invitat la Moscova. Țara lupta împotriva lui Wrangel și situația era gravă. „Dacă războiul mai continuă un an, aceasta ar însemna că Revoluția este inevitabil pierdută" —i-a spus Lenin lui Frunze. „Vladimir Ilici, i-a răspuns Frunze, până în Decembrie Crimeea va fi a noastră".

Campania din Crimeea, lupta dela Cahovca, traversarea lui Sivaș și cucerirea Perecopului, sunt pagini eroice ale istoriei războiului civil, și gloria lor nu va păli niciodată.

La 16 Noembrie 1920, Frunze putea să raporteze lui Lenin, din Djankoi, în Crimeea: „Astăzi, cavaleria noastră a ocupat Kerci. Frontul sudic a încetat de a mai exista".

In anii de pace care au urmat, Frunze a contribuit în mare măsură la întărirea și organizarea Forțelor Armate Sovietice. In Ianuarie 1925, el a fost numit Comisar al Poporului pentru Armată și Flotă și Președinte le Consiliului Militar Revoluționar al URSS. In urma unei boli grele, Mihail Frunze moare la 31 Octombrie 1925.

UN ORAȘ IN TAIGA

Vaporul plutește pe Obi. Și cu cât el înaintează mai mult spre Nord, cu atât pe punțea lui se strânge un număr mai mare de oameni. Pasagerii ies din cabinele lor pentru a admira frumusețea măreață a Taigalei, cu noile ei sate bine amenajate care se întind pe malurile acestui râu larg și bogat în ape.

Deodată, pe malul înalt apare un oraș viu luminat de becuri electrice. Acesta este orașul Colpașevo, unul din orașele sovietice din regiunea arctică. El a împlinit de curând 30 de ani. Acest oraș s'a ridicat în Taiga, acolo unde se afla înainte un sat sărăcăcios. El era înconjurat din toate părțile de codri seculari, iar acolo pe unde trece acum strada centrală, se găseau mlaștini adânci.

Colpașevo este un oraș socialist civilizat, bine amenajat, care se desvoltă continuu. Pe străzile sale plantate cu pomi circulă autobuze. In anii de după război, la Colpașevo au fost create mari întreprinderi ale cooperației meșteșugărești locale. Cea mai renumită producția fabricii de conserve de pește. In fabrică se prelucrează mii de centneri de pește de calitate superioară, pescuit în bazinele din regiune. In preajmă, în toate colhozurile acestei uriașe regiuni polare cresc roșii, varză și diferiți pomi fructiferi. Numai cu câțiva ani în urmă, chiar cartoful era o raritate prin aceste meleaguri. In afara orașului se întind câmpiile stațiunii de selecționare.

Viața culturală a unui centru regional

(urmare din pag. 1-a)

și deputat al Sovietului Suprem al RSFSR, studiază flora raionului, diferitele plante oleaginoase și medicinale, care se găsesc pe teritoriul său. Ei participă deasemenea la lupta împotriva buruienilor și face experiențe pentru introducerea în agricultura raionului, de noi culturi, în special aceea a ciumizei.

Pedologii lucrează la întocmirea unei hărți pedologice a raionului, care va permite să se controleze dacă asolamentele aplicate în colhozuri sunt bine alese și să se facă mai bine proiectele pentru plantările silvice (de protecție.

Hidrologii studiază apecarea apelor subterane și participă la crearea de bazine pentru apă în colhozuri.

Geologii fac prospectări de minereuri.

Zoologii desfășoară lupta împotriva insectelor dăunătoare și a rozătoarelor. Ihtiologii studiază posibilitățile pentru desvoltarea unei gospodării piscicole.

In acest raion se fac și săpături arheologice și se studiază folclorul și dialectele locale.

Această formă rodnică de colaborare a științei sovietice înaintate cu agricultura socialistă le îmbogățește reciproc. Acordând un sprijin științific producției colhoznice, oamenii de știință nu numai că își îmbogățesc experiența, dar întâlnesc și noile probleme pe care le ridică viața și care cer o soluționare teoretică și practică. Practica în producție a studenților devine astfel plină de conținut, realizând un scop bine definit.

In viața orașului sovietic se manifestă în mod viu puternicele forțe ale orînduirii socialiste, care șterg deosebirea secular între munca intelectuală și cea fizică a omului. Printre cei care țin conferințe în lectoratele din Voronej, în fața unui auditoriu numeros, se pot vedea nu numai colaboratori științifici, pedagogi, ingineri, scriitori—membri al Societății Unionale pentru răspândirea cunoștințelor politice și științifice — ci și muncitori, veniți deadreptul dela mașina lor de lucru — inovatori în producție, meșteri vestiți în metodele rapide de muncă, ca strungarul A. N. Flaghin, care a atins la tăierea metalelor o viteză de peste 1.300 metri pe minut, zidarul Tatarințev, care așează cu echipa sa de cinci oameni, (prin metoda de muncă introdusă de zidarul Savliughin) — aproape 1.800 cărămizi pe oră maistrul în arderea cărămizilor P. A. Dubanov, care obține de pe fiecare metru cub al cuptorului pentru arderea cărămizilor câte 2.500 cărămizi. Acești oameni, care și-au însușit în mod desăvârșit profesiunea, muncesc cu perseverență pentru îmbogățirea cunoștințelor lor. Dela ei poate să învețe nu numai un simplu muncitor, ci și tehnicienii, inginerii și constructorii. Împărtășind experiența lor stahanovistă celorlalți muncitori, ei o fundamentează teoretic, făcând să progreseze gândirea științifică și tehnică.

Variate sunt manifestările desvoltării culturale a populației orașului. Cercurile largi ale intelectualilor sovietici studiază cu seriozitate teoria marxist-leninistă. La Voronej funcționează o universitate de marxism-leninism și o filială a ei creată pentru activiștii artelor, — artiști, muzicieni, pictori și scriitori.

In fiecare an își lărgește activitatea și editura de cărți din Voronej, care tipărește lucrări sociale și politice, beletristice și științifice. In anul 1950 vor fi editate 160 de cărți diferite, într'un tiraj de 1.518.000 exemplare. Apare deasemenea revista scriitorilor din Voronej intitulată „Voronejul literar".

*

Deși barbarii fasciști au distrus complect bogata colecție de cărți a bibliotecii publice regionale, în prezent ea a fost refăcută în mare măsură, cuprinzând peste 200 mii volume. Numărul cititorilor crește rapid; lunar se distribue peste 33.000 cărți pe bază de abonamente individuale. Abonamentul prin corespondență capătă o răspândire tot mai mare. Printre abonații permanenți prin corespondență din raioanele regiunii se află: fruntași ai agriculturii, intelectuali colhoznici, muncitori dela fabricile de zahăr și SMT-uri.

Cererea de literatură beletristică și științifică este uriașă.

★

Viața culturală a Voronejului este bogată și plină de conținut. Au fost reconstruite: muzeul geografic, muzeul de arte plastice, precum și muzeul de literatură „I. S. Nikitin". Funcționează din nou teatrul dramatic de Stat, teatrul de revistă, teatrul de păpuși, filarmonica, un circ și numeroase cluburi muncitorești bine amenajate.

Teatrul dramatic de Stat din Voronej are un colectiv dramatic bine pregătit din care fac parte numeroși maeștri bătrâni și experimentați ai scenei precum și artiști tineri talentați. In fiecare an teatrul își realizează planul financiar. Majoritatea spectacolelor sale se bucură de un succes deosebit în rândurile spectatorilor.

Recent teatrul a încheiat un contract de colaborare cu marea uzină de construcții de mașini din Voronej, luându-și angajamentul să desfășoare o activitate culturală intensă în rândurile muncitorilor acesteia.

Conducerea teatrului se pregătește să organizeze turnee la sate, precum și în marile centre industriale ale regiunii.

Orchestra simfonică de sub conducerea lui Bruno Berman, care popularizează cu însuflețire cele mai bune opere ale artei clasice ruse sovietice și se bucură de o simpatie deosebită în rândurile locuitorilor din Voronej. Cei mai buni cântăreți și muzicieni ai Uniunii Sovietice, vizitează cu plăcere Voro-

De mâine, cetățenii pot cerceta registrele electorale

— Ce fac cei care au fost omiși. Dreptul de control și contestație, în legătură cu înscrierea celor nedemni. Alte importante dispoziții —

Incepând de mâine 3 Noembrie, cetățenii orașului Iași pot veni la toate cele 12 centre de înscriere—între orele 8-20 — pentru a cerceta registrele electorale.

Alegătorii au dreptul de a controla registrele pentru a se încredința dacă sunt înscriși. In caz de omisiune, cetățenii pot face o cerere — scutită de orice timbru — cerere care urmează a fi depusă la centrul respectiv.

Deasemeni, cetățenii au dreptul de a controla și contesta înscrierile celor nedemni și a cere îndreptarea erorilor ce eventual se vor fi strecurat la întocmirea acestor registre.

Cererile vor fi depuse până la 7 Noembrie.

Dreptul de control al registrelor îl mai au Parchetul Tribunalului din localitate, organizațiile politice și organizațiile de massă.

Cererile vor fi rezolvate de către Comitetul Provizoriu, iar soluțiunile vor fi afișate în cel mult 3 zile dela înregistrarea lor.

Impotriva soluțiunii date de Comitetul Provizoriu, cel nemulțumit poate face contestație, în termen de trei zile dela afișarea soluțiunii.

Aceste contestații se vor depune la Judecătoria Populară Urbană Iași (Palatul de Justiție), care se va pronunța în cel mult 3 zile dela înregistrare. Hotărîrile judecătorești sunt definitive.

Sfaturile Populare -- factor de întărire a regimului de democrație populară

(urmare din pag. 1-a)

lui muncitor, pot fi anulate.

Tot așa, actele fiecărui comitet executiv al Sfaturilor Populare sunt controlate și pot fi suspendate de către un comitet executiv superior, în cazul în care ele nu sunt juste.

Dacă un Sfat Popular se abate dela îndatoririle lui, el poate fi revocat de către Marea Adunare Națională. Acelaș drept de revocare a deputaților care nu și duc la îndeplinire mandatul, îl au și alegătorii care i-au acordat încrederea.

Răspunderea Sfaturilor Populare față de mase, este foarte amănunțit reglementată de lege, când se ocupă de adunările populare. In fiecare circumscripție electorală va funcționa câte o adunare populară alcătuită din toți alegătorii circumscripției respective: Aceste adunări se pot întruni ori de câte ori este nevoie, ele discută toate problemele de interes local și controlează activitatea Consiliilor. Adunările acestea au drept de inițiativă, ele indică măsuri pe care Sfaturile sunt obligate a le lua în considerare. Dacă se ivește vreo divergență între Sfaturi și Adunări, chestiunea este supusă soluționării organului imediat superior.

Pentru a lega și mai mult activitatea Sfaturilor Populare de voința și controlul maselor cetățenești, legea prevede organizarea, pe lângă Sfaturi, a unor comisii permanente și a unor comitete cetățenești. Comisiile permanente, constituite pe ramuri de activitate, verifică activitatea Sfatului și a Comitetului executiv, urmăresc mersul lucrărilor în curs, fac propuneri, și țin permanent legătura cu cetățenii

Iată o țesătură vastă de răspunderi și controluri pentru asigurarea bunului mers al administrației locale. Prin aceasta se confirmă că în Republica noastră conducerea treburilor publice este exercitată de masele populare, și se asigură întărirea regimului de democrație populară. Dacă la aceste date asupra activității Sfaturilor mai adăugăm și dispozițiile legii electorale care prevăd categoriile de cetățeni care au drept de vot și care sunt acei interzișii, (dușmanii regimului și ai clasei muncitoare), se poate trage concluzia că într'adevăr prin alegerile dela 3 Decembrie, poporul muncitor din țara noastră va avea pentru prima dată prilejul, cu adevărat să se pronunțe liber spre a se conduce prin organele pe care el le alege și le controlează, organe în care pot pătrunde numai cei mai buni, mai încercați și mai combativi oameni ai muncii, fruntașii în lupta clasei muncitoare pentru un trai mai bun.

Iată deci, prin Sfaturile Populare, regimul nostru de democrație populară capătă conținut, întărindu-se și garantând astfel drumul mereu ascendent spre socialism, spre o viață nouă, a cărei primă condiție este Pacea pe care o vom impune atățătorilor la război și uneltelor lor din interior.

jul; ei sunt oaspeți frecvenți ai acestuia fiind foarte apreciați de locuitorii orașului. Cu unii dintre aceștia cum este dirijorul Constantin Ivanov, laureat al premiului „Stalin" locuitorii Voronejului au stabilit o adevărată prietenie creatoare.

Corul popular de sub conducerea lui Constantin Massalitinov, laureat al premiului „Stalin" se bucură de popularitate nu numai în regiunea Voronej, ci și departe peste hotarele ei. Injghebat în zilele aspre ale Marelui Război pentru Apărarea Patriei din corurile colhoznice de artiști amatori, corul a devenit unul din cele mai bune ansambluri de cântece ale Țării Sovietice, păstrând tradiția adevăratului cântec popular și propagând-o în mod activ.

★

Viața orașului sovietic Voronej este animată de entuziasmul muncii pașnice constructive. Locuitorii Voronejului, care au îndurat cu curaj încercările grele ale războiului, care au dat dovadă de mult eroism în lupta pentru onoarea și independența Patriei Socialiste, și care prin munca lor plină de abnegație, au ridicat orașul din ruine, luptă astăzi, plini de hotărîre, alături de întregul popor sovietic, pentru cauza păcii, pentru a pune frână atățătorilor la război, care au depășit orice măsură.

Răspunzând cu entuziasm la apelul Comitetului Sovietic pentru Apărarea Păcii, locuitorii Voronejului au semnat în unanimitate Apelul dela Stockholm. Ei știu că planurile criminale ale banditilor imperialiști ai Wall-Streetului vor fi zădărnicite prin puternica mișcare a maselor populare iubitoare de pace, strâns unite în jurul marelui Stegar al păcii, tovarășul Stalin.

Fapte și comentarii

Pregătindu-se pentru primul nostru plan cincinal, muncitorii și tehnicienii dela „Industria Sârmei" din Câmpia Turzii luptă pentru îmbunătățirea calității produselor.

Astfel tov. Vasile Rocolța, șeful secției electrozi, a fabricat de curând pentru prima oară la noi un nou tip de electrod, pe bază de hematită. El a obținut acest nou produs în urma studierii atente a revistelor sovietice de specialitate și datorită faptului că a folosit indicațiile tehnice pe care le-a primit din Uniunea Sovietică.

Noul electrod este superior celui care se fabrica până acum, prin faptul că are o rezistență mărită, se sudează mai bine, și nu face întreruperi în timpul folosirii lui.

In urma aplicării metodei Vorošin de organizare a brigăzilor de ordine și curățenie, la fabrica „B l n'a" din Sibiu, s'a realizat până în prezent o economie de 150.000 lei la fabricarea cărucioarelor de transport.

Colectivul secției în reținere, condus de maistrul Vasile Mayer și lăcătușul Ion Găvozdea au pus în funcție 28 de merghine Steer, care erau complect scoase din uz, iar strungul Ioan Dudaș a construit un aparat de sudură cu acetilenă.

La „Viroia"-Sibiu, tov. Ioan Kovaci dela cazangerie, a realizat o depășire a normei cu 137 la sută. La fel tov. Andrei Tripon a depășit norma cu 100 la sută.

Această întreprindere lucrează dela 23 August în contul anului 1951.

Inmulțirea conturilor personale de economii, în cinstea zilei de 7 Noembrie și a Congresului Mondial al Partizanilor Păcii, este o preocupare permanentă a muncitorilor uzinelor „Iar o; Herbac" din Ciuj. Peste 150 muncitori ai secției de șlefuit și alți 30 din secția „Ago" și-au deschis asemenea conturi, contribuind prin aceasta la reducerea prețului de cost al produselor.

Tov. Victor Zenk a economisit în primele două săptămâni ale lunii acesteia 16.699 lei, iar tov. Iosif Licker a înscris în contul său suma de 12 594 lei. Printre cei care au realizat cele mai ridicate economii se mai numără Anton Câmpeanu cu 69.088 lei și Nagy Balint cu 55.894 lei,

INSTITUTUL DE ARTA IAȘI
RECTORAT

Inștiințare

Se aduce la cunoștința tuturor studenților Institutului de Artă din Iași din anii II, III IV și V să fie prezenți în ziua de Sâmbătă 4 Noembrie 1950, orele 8 dimineața la Institut.

RECTORATUL

Comisii de expertiză medicală la fiecare raion din regiunea Iași

Pentru a traduce în fapte reforma administrativă, Secțiunea Sanitară a Regiunii Iași, în colaborare cu Comitetul Provizoriu Regional, a luat inițiativa ca în fiecare reședință de raion să funcționeze câte o Comisie de expertiză medicală, absolut necesară pentru oamenii muncii care necesită acest sprijin.

Dacă până la reforma administrativă salariații care necesitau diferite avize ale unei Comisii de expertiză, trebuiau să se deplaseze tocmai la Iași, din orice parte a teritoriului acum, ei vor avea Comisiunile respective în imediata lor apropiere, fără a mai pierde timp și a efectua cheltuieli inutile.

Inființarea Comisiilor de expertiză medicală, care se va produce până la 10 Noembrie a. c, constitue o realizare de seamă în domeniul ocrotirii sănătății oamenilor muncii din regiunea noastră.

AL. TOMOVICI
coresp.

Cum aplică partea civilă timbrele în procesele penale

Situația în fața primei instanțe și a celei de recurs

Solicitat să lămurească această chestiune, serviciul de resort din Ministerul Finanțelor a dat următoarele lămuriri:

Partea civilă are în desfășurarea procesului penal, următoarele situații:

1. In fața primei instanțe:

a) Dacă s'a dat rechizitoriul de Parchet, nu datorează nici o taxă de timbru;

b) dacă Parchetul a clasat, datorează 3,50 la sută—ca și într'o acțiune patrimonială judecată de instanța civilă.

2. In fața instanței de recurs:

Dacă n'a făcut recurs, nu datorează nimic.

Dacă a recurat prima hotărîre de achitare sau de insuficientă satisfacere a pretențiilor sale, se repetă distincția de mai sus:

a) In cazul existenței unui rechizitoriu, nu va plăti decât taxa fixă prevăzută de art. 39 al Decretului 2 (Monitorul Oficial 1 din 1 Ianuarie 1949) după cum precizează și instrucțiile Ministerului de Finanțe No. 60913 | Bul. Oficial No. 35 | 4 Iunie 1950 (răspunsul trebue înțeles în sensul că nu se datorează impozit proporțional, nefiind însă vorba de o scutire totală).

b) In cazul acțiunii directe, recursul urmează regimul de drept comun al art. 42 din Decretul 2 | 1949, adică 2 la sută.

3. La executare:

Se datorează taxele de timbru după distincțiunile prevăzute de art. 45 din Decretul No. 2 | 1949.

Muncitorii dela Atelierele C. F. R. Nicolina și-au luat însemnate angajamente

(urmare din pag. 1-a)

ce se va desfășura între 13 și 19 Noembrie, deasemeni muncitorii dela Atelierele C. F. R. Nicolina și-au luat însemnate angajamente.

Astfel la secția doua vagoane vor fi executate până în ziua de 13 Noembrie, 60 la sută din vagoanele programate pe această lună.

La turnătorie vor fi turnate 20 cutii de grăsime pentru atelierele C. F. R. Roman, lucrare ce va fi executată peste plan.

Muncitorii și-au mai luat angajamentul de a confecționa în ore voluntare, un „universal" nou pentru un strung.

Deasemeni în cinstea Congresului, va fi terminată clădirea laboratorului de analize tehnologice, cu 6 zile înainte de termen.

In intervalul dela 1 la 13 Noembrie, datorită unei bune organizări a muncii, productivitatea va crește cu 3 la sută.

Datorită avântului cu care deasemeni al muncitorilor dela Atelierele C. F. R. Nicolina, aceste angajamente vor putea fi îndeplinite și chiar depășite, întărind încă odată prestigiul muncitorilor c.f.r-iști care întotdeauna au fost în fruntea tuturor realizărilor, în lupta pentru plan, în lupta pentru pace și socialism.

Mica publicitate

PIERDUT pe traseul Ștefan cel Mare (Cooperativa 6 Martie) Cinema Sidoli cartelele ce alimente B 1 No. 42235 și C. Nr. 169666.

Rog găsitorul a le depune la administrația ziarului Lupta Moldovei.

Contrar, le declar nule.

PIERDUT carnet de Cooperator 7 Nov. pe numele Ponoit Cristian, Str. 13 Dec. 29, Iași.

Il declar nul.

FURAT în tramvai portmoneu cu acte împreună cu chitanța Nr. 5074 | 949 în valoare de lei 3000 și chitanța Nr. 192 | 950 în valoare de lei 7000 eliberate de Casieria Inst. Politehnic Iași pe numele Gutman Marcel din Iași str. Cuza-Vodă Nr. 7.

Le declar nul.

ATELIERELE
„LUPTA MOLDOVEI"
IAȘI

Aduc la cunoștința întreprinderilor de Stat și particulare că au instalat în atelierele lor din Iași, Str. Ștefan cel Mare Nr. 52

O NOUĂ SECȚIE SPECIALĂ
de ZINCOGRAFIE

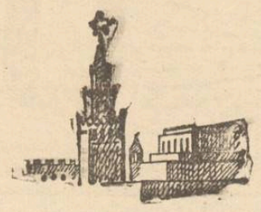

Aducem la cunoștința cititorilor
Ziarelor și revistelor Sovietice
că pentru a primi în timp util publicațiile la care v a abonați, urmează să reînoiască abonamentele până la data de
1 Noembrie 1950
Abonamente se fac la
CENTRUL DE DIFUZARE A PRESEI
în toate orașele din provincie, în București Str. Const. Micle No. 14, precum și la toate librăriile CARTEA RUSĂ și LIBRARIA NOASTRA din toată țara.

Trăiască Cinematografia Sovietică în slujba Păcii
CINEMA „SIDOLI"
PREMIERA
O Producție în CULORI a Studiului „MOSFILM"
Un film distins cu premiul păcii la Festivalul Cinematografic Internațional din Cehoslovacia
COMPLOTUL CONDAMNAȚILOR
cu
LUDMILA SCOPINA
PAVEL CADOCINICOV
VLADEMIR DRUJNICOV
M. STRAUCH.
Complectare jurnal „ROMFILM" și „SOVIETIC"

LA CINEMA MAXIM GORKI
Prezintă cu începere de Vineri 27 Oct. 1950
PREMIERA
O Producție a Cinematografiei de Stat Maghiare
ȚINUTA DE GALA
După o nuvelă de: PASZTOR și NYIRI TIBOR
cu
GYULA BENKO ZSUZSA BANKI
IVAN DARVAS MARIA KOVACS
Complectare Jurnal ROMFILM și SOVIETIC

Cinema Timpuri Noi
Prezintă cu începere de Luni 30 Octombrie 1950
Un program variat compus din:
două mari premieri
Stadionul Dinamo
Colorat. Film în 4 acte
Dela Tiberda la Cluhara
Colorat
Complectare Jurnal Romfilm și Sovietic
Intrarea generală LEI 15

Cinematografia Sovietică în slujba Păcii
CINEMA „PUȘKIN"
Prezintă de Luni 30 Octombrie 1950
Producția studioului din Odesa
Intâlnire pe ring
cu:
D. SAGAL
V. DORNIN
C. GRADOP
Complectare jurnal Romfilm și Sov

ULTIMELE ŞTIRI

Popoarele luptă pentru PACE

BUDAPESTA 2 (Agerpres). — Intreaga R. P. Ungară se pregăteşte cu entuziasm în vederea deschiderii congresului partizanilor păcii din R. P. Ungară, la care vor participa reprezentanţi ai clasei muncitoare, ţărănimii muncitoare şi intelectualităţii ungare. 27.000 de comitete locale pentru apărarea păcii duc o intensă activitate de mobilizare a oamenilor muncii în vederea apropiatului congres.

Feroviarii din Szeged au iniţiat întreceri sub semnul luptei pentru pace, întrecere pentru o cât mai bună organizare a (transporturilor. Cooperativele de (producţie şi ţărani muncitori cu gospodării individuale şi-au luat angajamentul ca, în cinstea congresului să termine înainte de termen desmiriştirile.

★

ORONTO, 2 (Agerpres). — Congresul femeilor canadiene a dat publicităţii un plan cuprinzând următoarele şase punte, în vederea asigurării păcii mondiale:

1. Interzicerea armei atomice;
2. Reducerea generală a armamentelor;
3. Infierarea agresiunii şi intervenţiei oriunde şi din partea oricărei ţări;
4. Incetarea vărsării de sânge în Coreea;
5. Pedepsirea tuturor vinovaţilor de propagandă de război;
6. Intărirea Consiliului de Securitate.

★

TEHERAN, 2 (Agerpres). — După cum anunţă ziarul Maslahat, Comitetul partizanilor păcii din Iran a strâns în cursul ultimelor 10 zile aproape 100.000 semnături pe Apelul dela Stockholm. Numărul semnăturilor strânse este de peste 350.000.

ATENA 2 (Agerpres). — Ziarul Demokraticos anunţă că la redacţia sa sosesc mereu scrisori cu zeci şi sute de semnături pe Apelul dela Stockholm. Partizanii păcii care strâng semnături în suburbia Peristeri au trimis 970 semnături şi o scrisoare în care îşi iau angajamentul să-şi intensifice activitatea astfel încât să nu nu rămână un singur locuitor din suburbia Peristeri care să nu fie semnat Apelul dela Stockholm.

Intr'o scrisoare primită din cartierul Petraloni se spune: „Vă trimitem semnăturile noastre pe Apelul dela Stockholm şi ne luăm angajamentul să depunem toate eforturile pentru a zădărnici planurile atâtătorilor la război".

In întâmpinarea celei de a 33-a aniversări a Marii Revoluţii din Octombrie

PRAGA 2 (Agerpres) In şedinţa Consiliului de Miniştri care a avut loc la 31 Octombrie, ministrul Informaţiilor V. Kopecky, a prezentat un raport asupra programului festivităţilor care vor avea loc în cinstea celei de a 33-a aniversări a Marii Revoluţii Socialiste din Octombrie.

In toate oraşele şi satele R. Cehoslovace, vor fi organizate festivităţi şi manifestaţii la care vor lua parte toţi membrii Frontului Naţional. Cele mai mari manifestaţii vor avea loc la Praga.

★

SHANGHAI 2 (Agerpres)— După cum se anunţă din Tokio, ziarul japonez Katsudo Sikin a publicat o declaraţie a organului central provizoriu de conducere al Partidului Comunist Japonez, cu prilejul sărbătoririi celei dea 33-a aniversări a Marii Revoluţii Socialiste din Octombrie.

Marea Revoluţie din Octombrie, se spune în declaraţie, a deschis calea către eliberarea naţională şi crearea unei societăţi paşnice şi fericite potrivit năzuinţelor poporului japonez.

Conducerea P. C. Japonez chiamă la intensificarea muncii de popularizare a realizărilor din Uniunea Sovietică.

Alte provocări ale fasciştilor jugoslavi la graniţa R. P. Bulgare

SOFIA 2 (Agerpres). — TASS transmite:

După cum transmite Agenţia telegrafică bulgară, la ziua de 28 Octombrie, ministerul afacerilor externe al R.P. Bulgaria a trimis o notă de protest ambasadei iugoslave din Sofia, împotriva violării sistematice a spaţiului aerian bulgar de către avioane iugoslave în scopul efectuării unor zboruri de recunoaştere.

In ziua de 18 Octombrie 1950, orele 18,45, un avion de vânătoare iugoslav a trecut la 2 km. Est de satul Gheşevo. regiunea Klustendil, îndreptându-se spre Sud. Avionul a sburat timp de 35 minute pe teritoriul bulgar la o distanţa de 20 km. de frontieră, după care a străbătut din nou linia de frontieră deasupra punctului numit „Biela Kadak" situat la 6 km. Sud de localitatea Petrici. Avionul se afla la o înălţime de 2000 metri şi a făcut la anumite intervale de timp semnale roşii şi albe.

Ministerul afacerilor externe al Republicii Populare Bulgaria protestează cu hotărâre împotriva acestor violări ale spaţiului aerian bulgar săvârşite sistematic de către autorităţile iugoslave în scopul efectuării unor sboruri de recunoaştere, şi cere imediata încetare a unor astfel de acţiuni. Ministerul afacerilor externe declară că răspunderea pentru urmările posibile ale acestor acţiuni cade exclusiv asupra guvernului iugoslav.

In drum spre Moscova

Delegaţia oamenilor de Ştiinţă din R.P.R. a vizitat oraşul nostru

Ieri a sosit în oraşul nostru delegaţia oamenilor de ştiinţă din ţara noastră care, invitată de Academia de Ştiinţe a U.R.S.S. se deplasează la Moscova.

Din această delegaţie fac parte: Acad. prof. Traian Săvulescu, preşedintele Academiei R.P.R. (şeful delegaţiei), acad. prof. Radu Cernătescu, preşedintele filialei Iaşi a Academiei R.P.R. acad. prof. Em. Petrovici, preşedintele filialei Cluj a Academiei R.P.R., acad. prof. Raluca Ripan, acad. Erasmus Nyaradi, acad. M. Roller şi prof. univ. M. Sălăgeanu, membru corespondent al Academiei R.P.R.

Distinşii oaspeţi au vizitat ieri Arhivele Statului cercetând mormântul poetului georgian Kabaşvili, deasemeni au vizitat monumentele istorice b sericile Golia şi Trei Ierarhi.

In cursul după amiezii, delegaţia oamenilor de ştiinţă a participat la şedinţa filialei Iaşi a Academiei R.P.R; iar seara oaspeţii au asistat la spectacolul dela Teatrul Naţional unde s'a reprezentat piesa sovietică; »Vreau acasă".

In cursul zilei de azi, delegaţia oamenilor de ştiinţă îşi continuă drumul către capitala Uniunii Sovietice.

In R. Cehoslovacă

Planul pe cel de al treilea trimestru al anului curent a fost îndeplinit

PRAGA 2 (Agerpres)— Comisia de Stat a planificării din R. Cehoslovacă a comunicat că planul pentru comerţul exterior al R. Cehoslovace pe cel de al treilea trimestru al anului curent a fost îndeplinit. Faţă de perioada corespunzătoare a anului trecut importurile au scăzut cu 11% iar exporturile au crescut cu 5%. Valoarea exporturilor a fost 26.826.000.000 coroane. Desvoltarea continuă a comerţului cu Uniunea Sovietică şi ţările de democrţie populară s'a desfăşurat cu succes, reprezentând 53% din exporturile R. Cehoslovace.

Succesul campaniei agricole în R. P. Ungară

BUDAPESTA, 2 (Agerpres). — Intr'un comunicat publicat de ministerul Agriculturii al R.P. Ungare, se arată că însămânţările de toamnă din anul acesta au fost terminate cu trei săptămâni mai devreme decât în ultimii ani. Cooperativele agricole de producţie şi G.A.C. au îndeplinit înainte de termen muncile agricole de toamnă şi-au dovedit printr'o bună mecanizare a muncii superioritatea marii gospodării agricole mecanizate.

Comemorarea
a 25 ani dela moartea lui Mihail Frunze

MOSCOVA, 2 (Agerpres). — TASS transmite:

La 30 Octombrie a avut loc la Academia de Ştiinţe a URSS o şedinţă solemnă consacrată comemorării a 25 ani dela moartea marelui comandant de oşti al Armatei Roşii şi fruntaş de seamă al Partidului Bolşevic, Mihail Frunze.

La această şedinţă au luat parte cunoscuţi savanţi, fruntaşi ai ştiinţei militare sovietice, studenţi şi profesori din instituţiile superioare de învăţământ din Moscova.

Generalul-locotenent Alexandr Suhomlin a prezentat un raport asupra vieţii şi activităţii lui Mihail Frunze.

A. A. Gromîco a primit pe ministrul plenipotenţiar al R. Polone în U.R.S.S.

MOSCOVA 2 (Agerpres)— TASS transmite:

In ziua de 30 Octombrie A. A Gromîco, ministrul adjunct al Afacerilor externe al URSS a primit pe ministrul extraordinar şi plenipotenţiar al R. Polone în URSS, Iasinuschi, în legătură cu apropiata prezentare de către acesta a scrisorilor de acreditare — preşedintelui Prezidiului Sovietului Suprem al U.R.S.S.

Noua coaliţie guvernamentală din Israel este tot aşa de şubredă ca cea anterioară

TEL AVIV 2 (Agerpres)— TASS transmite:

După cum se ştie, la 12 Octombrie guvernul de coaliţie al Israelului în frunte cu leaderul partidului Mapai (aşa numitul „partid muncitoresc" de tipul laburiştilor de dreapta) Ben Gurion şi-a înaintat demisia.

Partidul guvernamental Mapai şi-a motivat în mod formal demisia prin divergenţele pe care le-a avut într'o serie de chestiuni cu blocul partidelor religioase. In realitate, această demisie a fost o manevră a partidului Mapai care urmărea să se întărească şi mai mult în cadrul guvernului de coaliţie în care deţinea majoritatea portofoliilor.

Demisia a fost efectuată sub presiunea imperialiştilor din Statele Unite care urmăresc să obţină o influenţă hotărîtoare asupra guvernului, în interesele politicii agresive a magnaţilor Wall Street-ului. Imperialiştii americani cereau un guvern „puternic" de dreapta a cărui bază să o formeze reprezentanţii partidului Mapai. La 29 Octombrie între partidul Mapai şi blocul partidelor religioase s'a ajuns la un acord pe bază de compromis în legătură cu condiţiile restabilirii vechiului guvern de coaliţie.

Partidul Mapai a făcut unele concesii neînsemnate blocului partidelor religioase, concesii prin care a reuşit să se menţină la putere. S'a procedat la o nouă repartiţie a posturilor ministeriale în favoarea partidului Mapai. Guvernul are următoarea componenţă: Ben Gurion, prim ministru şi ministru al apărării naţionale; Moshe Sharet, ministrul afacerilor externe; Caplan, ministrul finanţelor; Rosen, ministrul justiţiei; Iacob Gheri ministrul industriei şi comerţului; Josef, ministrul căilor de comunicaţie; Lubianiker, ministrul agriculturii; Fabin Levin, ministrul asigurărilor sociale; Golda Meierson, ministrul muncii; rabin Maimon, ministrul cultelor David Remez, ministrul învăţământului; Shitret, ministrul forţelor poliţieneşti; Shapiro, ministrul afacerilor interne şi sănătăţii publice.

Convocare

Toate Intreprinderile şi Instituţiile din localitate, sunt convocate pe ziua de 3 Nov. a.c. orele 16 în localul Comitetului Provizoriu din Str. Alecsandri Nr. 4, unde va avea loc o consfătuire cu privire la aplicarea hotărîrii Consiliului de Mniştri Nr. 1134 publicată în Buletinul Oficial Nr. 96 din 24 Octombrie a.c., referitoare la raţionalizarea consumului de energie electrică.

Vor lua parte tov. Directori, Ingineri Şefi şi delegaţii Sindicatelor.

Comitetul Provizoriu
al Oraşului Iaşi

„Servitorul general al Wall-Street-ului"
Un articol din Pravda despre activitatea lui Trygve Lie, secretarul general al O.N.U.

MOSCOVA 2 (Agerpres).— TASS transmite:

Sub titlul „Servitorul general al Wall Street-ului", ziarul PRAVDA publică articolul lui Alexandrov, în care acesta se ocupă de activitatea lui Trygve Lie, secretarul general al Organizaţiei Naţiunilor Unite. Charta ONU prevede în termeni precişi şi clari îndatoririle secretarului general al ONU şi însuşirile pe care el trebue să le aibă. Secretarul general trebue să fie obiectiv şi devotat Chartei şi cauzei ONU, cu alte cuvinte cauzei întăririi păcii şi securităţii popoarelor. Aceste lucruri trebuesc amintite deoarece în cursul celor cinci ani de când deţine importantul post de secretar general al ONU, Trygve Lie s'a limitat la rolul de servitor al departamentului de stat american şi de complice al atâtătorilor la război. In loc să fie o personalitate internaţională, conştientă de faptul că prima sa îndatorire este să vegheze la respectarea Chartei ONU, Trygve Lie s'a transformat el însuşi în unul dintre cei care încalcă această Chartă. El a pierdut definitiv încrederea a numeroase state membre ale ONU. Numele lui Trygve Lie a devenit sinonim cu un taler cu două feţe, cu un om care se ploconeşte în faţa stăpânilor americani.

Alexandrov aminteşte că atunci când Trygve Lie a luat în primire postul de secretar general el a făgăduit prin jurământul prestat că va fi obiectiv şi independent în vederile sale politice. Experienţa a arătat însă după aceea, că totul nu a fost decât o manevră de camuflaj la care Trygve Lie a recurs deseori după aceea spre a înşela opinia publică mondială în ceea ce priveşte intenţiile sale reale de a transforma întregul secretariat al ONU într'o filială a departamentului de stat american.

Jocul dublu a fost motorul activităţii lui Trygve Lie în tot cursul activităţii sale ca secretar general al ONU. Pozând în „făuritor al păcii" şi elaborând un „program special de pace pe 20 ani", program cu care a colindat capitalele marilor puteri, Trygve Lie, aşa cum s'a dovedit acum, a întreprins de fapt această călătorie în scopuri care nu au nimic deaface cu sarcinile întăririi păcii şi colaborării internaţionale. El a călătorit pur şi simplu ca un comis-voiajor al americanilor. In ultima vreme, Trygve Lie a lăsat să-i cadă masca. El aprobă şi sprijină făţiş politica americană de agresiune şi de deslănţuire a unui nou război. In văzul tuturor el caută să transforme întregul secretariat al ONU într'o anexă a departamentului de stat. Autorităţile americane, la rândul lor, încălcând obligaţiile pe care şi le-au asumat faţă de Organizaţia Naţiunilor Unite care-şi are sediul pe teritoriul Statelor Unite, calcă în piciare cele mai elementare drepturi ale ONU. Astfel, de exemplu, guvernul american a refuzat în repetate rânduri şi continuă să refuze în prezent să acorde vize de intrare în Statele Unite ziariştilor progresişti şi reprezentanţilor organizaţiilor democrate internaţionale, lipsindu-i de posibilitatea de a participa la sesiunile Adunării Generale a ONU. De obicei, Trygve Lie aprobă în mod tacit aceste acţiuni ilegale şi arbitrare ale autorităţilor americane. Totodată, cu complicitatea directă a actualului secretar general în aparatul O. N. U. au pătruns, infectându-l, trădători ai poporului cehoslovac şi ai altor state, şi elemente din drojdia antisovietică a emigranţilor gardişti albi.

Trygve Lie — scrie Alexandrov — a înşelat încrederea statelor membre ale ONU; el nu este şi nu poate fi de aceea reprezentantul autorizat al ONU, aşa cum trebue să fie secretarul general al ONU.

In legătură cu expirarea la 1 Ianuarie 1951 a perioadei de cinci ani, pentru care Trygve Lie a fost ales secretar general, pe ordinea de zi a celei de a cincea sesiuni a ONU a fost înscrisă chestiunea alegerii secretarului general. In conformitate cu Charta, secretarul general este numit de Adunarea Generală la recomandarea Consiliului de Securitate, care şi în această chestiune ca şi în toate celalte chestiuni importante, trebue să adopte în conformitate cu Charta o hotărâre cu privire la recomandarea candidatului la postul de secretar general.

Având în vedere că delegaţia sovietică, precum şi numeroase delegaţii au făcut cunoscut că candidatura lui Trygve Lie este inacceptabilă, în Consiliul de Securitate au fost desemnaţi o serie de alţi candidaţi — Rau (India), Nervo (Mexico), Romulo (Filipine), Charles Malik (Liban). Fără îndoială, Consiliul de Securitate ar fi putut să ajungă la adoptarea unei hotărâri comune asupra uneia din aceste candidaturi.. Dacă acest lucru nu s'a întâmplat, faptul se datoreşte exclusiv obstrucţiei şi presiunilor grosolane exercitate de delegaţia americană asupra altor delegaţii. Delegaţia americană, nedându-se înlături dela nimic, şi-a propus să-l strecoare cu orice preţ pe servitorul său Trygve Lie, în postul de secretar general. Indoindu-se de succesul încercărilor de a-l realege pe Trygve Lie pe o nouă perioadă de cinci ani, delegaţia Statelor Unite încearcă o manevră stângace, propunând prelungirea termenului funcţiei sale cu încă doi sau trei ani. Dar, pentru oricine respectă Charta O. N.U. — subliniază Alexandrov — este limpede că această propunere este în totală contradicţie cu Charta şi cu hotărîrile anterioare ale Adunării Generale. Incercarea Statelor Unite de a strecura candidatura lui Trygve Lie fără a ţine seama de Charta ONU şi de drepturile Consiliului de Securitate — scrie Alexandrov în încheiere — reprezintă o nouă manifestare a politicii americane de dictat care subminează însăşi temeliile Organizaţiei Naţiunilor Unite. Organizaţia Naţiunilor Unite nu trebue de aceea să tolereze asemenea metode ale celor care încalcă cu nerusinare prevederile Chartei.

Distribuirea pastelor făinoase şi a grisei pentru gospodăriile de consum

Secţiunea orăşenească comunică:

Incepând de Sâmbătă 4 Noembrie cr. se distribue paste făinoase şi grisă pentru gospodările de consum (orfelinate, cămine, creşe, internate ,şantiere etc).

• Aceste produse se dau pentru trimestrul IV.

Campionatele militare de box

In zilele de Vineri 3 şi Sâmbătă 4 Noembrie vor avea loc în sala Spartak (fost Sport şi muzică), campionatele militare de box.

Vor concura cei mai buni boxeri din Bucureşti, Oraşul Stalin, Cluj, Craiova, Constanţa, şi Iaşi.

Finala va avea loc Duminică 5 Noembrie ora 10 dimineaţa în sala Sidoli.

Conducătorul lotului de boxeri din Craiova este Lucian Popescu, fost campion al Europei.

BIBLIOTECA UNIVERSITARĂ IAȘI

Trăiască Marea Uniune Sovietică,
bastion de neclintit al frontului luptei pentru pace, împotriva agresorilor imperialişti americani şi englezi!

ANUL 48 Nr. 1256

4 PAGINI 4 LEI

Sâmbătă 4 Noembrie 1950

OPINIA

ZIAR POPULAR COTIDIAN

ABONAMENTE
Lei 360 ..... 3 luni
Lei 5000 Intreprinderi, Autorităţi pe un an

Atelierele tipografice
IAŞI Str. ŞTEFAN CEL MARE 50-52

Redacţia
IAŞI. Str. Cuza Vodă, 1 (etaj)
Administraţia
IAŞI, Str. Cuza Vodă 1

TELEFOANE
REDACŢIA Nr. 1209
ADMINISTRAŢIA Nr. 2042
TIPOGRAFIA Nr. 1210

Cel de al III-lea Congres General Arlus

In condiţiile ascuţirii luptei dintre lagărul păcii trainice şi lagărul aţâţătorilor la război, în condiţiile întăririi continue a întregului lagăr al păcii, poporul nostru muncitor sărbătoreşte cu multă dragoste Luna Prieteniei Româno-Sovietice, îşi exprimă cu această ocazie recunoştinţa faţă de Uniunea Sovietică, Ţara Socialismului Victorios, care ne ajută şi ne învaţă să înălţăm zidurile socialismului, şi ale păcii, ale fericirii, luminii şi belşugului.

In cadrul acestei mari sărbători, astăzi a început la Bucureşti cel de-al treilea Congres General al Asociaţiei Române pentru Strângerea Legăturilor de Prietenie cu URSS. In cadrul acestui Congres, delegaţii oamenilor muncii din întreaga ţară, fruntaşi în muncă pe tărâm Arlus, vor desbate realizările şi sarcinile de viitor ale Asociaţiei, vor lua în discuţie munca de întărire a Legăturilor de prietenie dintre poporul nostru şi sovietic, factor puternic în lupta pentru construirea unei noi orânduiri sociale, superioare, pentru apărarea păcii.

La acest Congres, la care participă aprigii luptători ai ţării noastre pentru o viaţă mai bună, mai îmbelşugată — muncitori şi ţărani muncitori fruntaşi în producţie şi intelectuali devotaţi poporului muncitor şi revoluţiei noastre culturale şi ştiinţifice, cei mai harnici activişti Arlus — se va adopta în acelaş timp noul statut al Asociaţiei şi se va alege un nou Consiliu General de conducere.

Prin importanţa problemelor pe care le va desbate, prin participarea la Congres a delegaţilor VOKS-ului şi a delegaţiilor din toate ţările prietene cu Uniunea Sovietică, prin participarea delegaţiilor milioanelor de oameni ai ţării noastre, acest Congres General Arlus va însemna o nouă şi puternică demonstraţie de prietenie cu Uniunea Sovietică.

Oaspeţii străini se vor întâlni la acest Congres cu muncitorii din ţara noastră, din fabrici, uzine, din mine şi depe şantierele de construcţii, care luptă pentru îndeplinirea şi depăşirea Planului de Stat pe anul 1950, se vor întâlni cu ţăranii muncitori din Gospodăriile Agricole Colective şi de Stat care muncesc pe ogoare pentru a da poporului muncitor o pâine mai bună, se vor întâlni cu intelectualii şi oamenii de ştiinţă legaţi de popor, care în laboratoarele şi bibliotecile lor, creează o ştiinţă şi cultură nouă, o ştiinţă şi cultură pusă în slujba celor ce muncesc, vor avea ocazia să vadă hotărârea de luptă a întregului nostru popor muncitor pentru socialism, pentru întărirea frontului mondial al păcii, în fruntea căruia se află Marea Ţară a Socialismului.

Intâmpinând acest Congres, oamenii muncii din ţara noastră au considerat drept o sarcină de onoare de-a populariza şi aplica metodele înaintate ale oamenilor sovietici, de-a populariza ajutorul hotărîtor dat de Uniunea Sovietică ţării noastre, de-a întări munca organizatorică pentru cuprinderea de cât mai mulţi prieteni al Uniunii Sovietice, precum şi de-a participa activ la îndeplinirea tuturor sarcinilor trasate de Partid pentru construirea socialismului în R. P. R.

Adunările care au fost ţinute de Cercurile Arlus, conferinţele raionale şi regionale pentru alegerea delegaţilor la Congres, manifestările organizate în cadrul Lunii marii Prietenii, au fost mărturii vii care au vorbit despre dragostea fierbinte pe care poporul nostru o nutreşte faţă de nebiruitul popor sovietic, faţă de puternica lui ţară, faţă de marele ei conducător, duşman necruţător al războiului, tovarăşul Stalin.

Prin conferinţele organizate de Arlus, în întâmpinarea acestui eveniment până în cele mai îndepărtate colţuri ale ţării, prin şezători, festivaluri, prin

(continuare în pag. 3-a)

Din realizările regimului nostru de democraţie populară

In regiunea IAŞI.

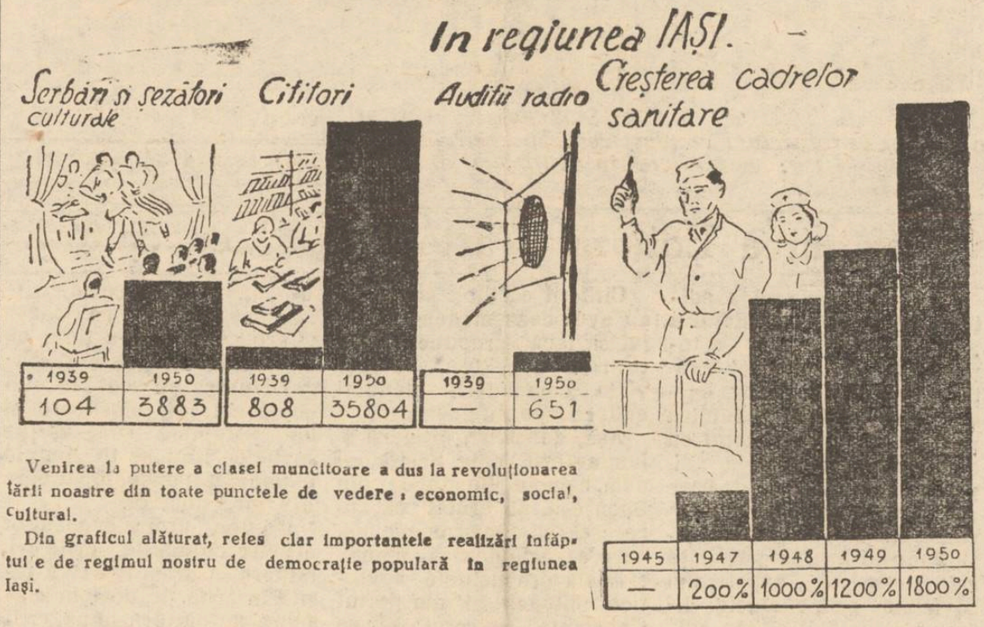

Venirea la putere a clasei muncitoare a dus la revoluţionarea ţării noastre din toate punctele de vedere : economic, social, cultural.

Din graficul alăturat, reies clar importantele realizări înfăptuite de regimul nostru de democraţie populară în regiunea Iaşi.

Un nou aparat de stat pentru o nouă societate

„Proectul de lege pentru alegerea deputaţilor în Sfaturile Ppulare supus astăzi Marii Adunări Naţionale, reprezintă un mare pas înainte în întărirea Republicii Populare Române, în adâncirea democraţiei populare şi în atragerea la participarea activă, la conducerea treburilor obşteşti a maselor largi ale celor ce muncesc din oraşe şi sate".

Cu aceste cuvinte şi a început expunerea tovarăşul Chivu Stoica, pentru a arăta cât de larg şi profund democratic este caracterul alegerilor noastre, în contradicţie cu farsa electorală a democraţiei burgheze.

Aceste cuvinte au chemat întreg poporul nostru muncitor la conducerea treburilor obşteşti, prin cei mai devotaţi fii ai lui, au chemat la olaltă pe mecanicii, tractoriştii ţesătoarele, pe ţăranii muncitori, pe oamenii de ştiinţă şi cultură să fie în fruntea luptei noastre pentru socialism, pentru apărarea păcii.

Timpurile, în care oamenii muncii din ţara noastră nu aveau posibilitatea de a vota proprii lor candidaţi, au apus pentru totdeauna.

Ruşinea alegerilor făcute de burghezie şi de moşierime a fost aruncată la lada de gunoi a istoriei.

Poporul nostru muncitor se prezintă astăzi liber la alegeri pentru a desemna pe cei mai buni şi mai vrednici să conducă treburile obşteşti.

Aleg şi sunt aleşi tinerii, femeile şi cei în vârstă pe care trecutele sisteme electorale îi excludeau dela vot, au drept să aleagă şi să fie aleşi cetăţenii români ai naţionalităţilor conlocuitoare, într'un cuvânt votul este universal, iar alegerile se fac în mod liber, prin voturi directe, egale şi secrete.

In „numele poporului" nu vor mai vota astăzi cei „aleşi", ci însăşi poporul muncitor, fără nici o deosebire de naţionalitate, religie, sex sau grad de cultură.

Sistemul nostru electoral a încredinţat astfel această sarcină celor care-şi slujesc ţara cu dragoste şi devotament, celor care doresc şi luptă pentru înflorirea Patriei, pentru ridicarea nivelului de trai a întregului popor muncitor.

Iată dece, întreaga populaţie a ţării care se bucură de aceste drepturi s'a înscris cu dragoste în registrele electorale, a folosit în mod real dreptul de a-şi alege reprezentanţii în Sfaturile Populare.

Un alt caracter profund democrat, care este strâns legat de alegerile deputaţilor pentru Sfaturile Populare, este determinat de răspunderea reciprocă ce există între alegători şi cei aleşi.

Alegătorii, care şi-au desemnat candidaţii sunt răspunzători de propunerile făcute. In acelaşi timp, organele locale ale puterii de stat se găsesc sub controlul oamenilor muncii, ale căror le-au ales şi vor răspunde în faţa acestora pentru felul în care-şi desfăşoară munca.

La rândul lor, Sfaturile Populare comunale, raionale şi regionale sunt subordonate organelor superioare, ele urmând a aplica în activitatea lor toate măsurile şi sarcinile generale pe care le dă Guvernul.

Organele centrale de stat au dreptul de control asupra organelor puterii locale, în acest fel asigurându-se o disciplină de stat, condiţie esenţială în aplicarea principiului centralismului democratic, pe baza căruia se clădeşte aparatul de stat al regimului nostru de democraţie populară.

Deaceea, caracterul cu totul nou al alegerilor de astăzi, ajută la desvoltarea vieţii economice, sociale şi culturale a ţării noastre, la întărirea Patriei, la grăbirea construirii unei noi orânduiri sociale.

C. IL'E

In cadrul unor entuziaste adunări

Oamenii muncii din Iaşi

şi-au luat noi angajamente în cinstea zilei de 7 Noembrie

La Atelierele CFR Nicolina

muncitorii s'au adunat în sala de festivităţi pentru a asculta cuvântul tov. Constantin Nistor, prim secretar al Regionalei de Partid, despre Aniversarea celor 33 de ani dela Marea Revoluţie din Octombrie.

Tov. C. Nistor a făcut o amplă expunere asupra evenimentelor politice în care s'a desfăşurat Revoluţia din Octombrie, arătând apoi importanţa acestui mare eveniment, spunând printre altele :

„Pe calea Marei Revoluţii din Octombrie, pe calea experienţei drumului glorios al Partidului Comunist bolşevic, poporul nostru muncitor condus de Partidul său, păşeşte pe drumul construirii unei noi orânduiri sociale, pe drumul construirii socialismului.

Intâmpinând a 33-a aniversare a Marii Revoluţii din Octombrie, oamenii muncii din Republica noastră Populară îşi aleg pe cei mai buni dintre ei, pentru a conduce treburile obşteşti.

Cu această ocazie gândurile noastre se îndreaptă către Marea Ţară a Socialismului Victorios, ţara fericirii, ţara muncii creatoare, cetatea de neclintit a Păcii şi către Marele Conducător de popoare tov. Stalin".

Cuvintele vorbitorului au fost acoperite de aplauzele prelungite ale muncitorilor cefer şti.

La Regionala C.F.R.

In sala de festivităţi a regionalei CFR muncitorii, tehnicienii şi funcţionarii au ascultat cuvântul tov' Gh. Badulescu secretar al Comitetului Regional P. M. R. Iaşi, care a spus printre altele :

Oamenii muncii de pe întreg globul pământesc, văd în Marea Revoluţie Socialistă din Octombrie evenimentul cel mai de seamă din istoria omenirii, evenimentul care a marcat începutul eliberării clasei muncitoare din întreaga lume luminându-i calea către construirea socialismului şi comunismului.

La E.T.A.C.S.

Festivitatea a fost deschisă de tov. Moisi, secretarul organizaţiei de Partid.

Tov. Ioan R. Ştefan, şeful secţiei de agitaţie şi propagandă a Comitetului Regional PMR a arătat apoi importanţa Marii Revoluţii Socialiste din Octombrie care a eliberat a şasea parte a globului din lanţul imperialismului, crei d primul Stat socialist din lume.

Republica noastră populară—a spus vorbitorul— a păşit hotărâtă cu sprijinul Uniunii Sovietice, pe calea deschisă de Marea Revoluţie din Octombrie, spre un viitor luminos, spre societatea socialistă.

(Continuare în pag. 4-a)

Alegerea deputaţilor în Sfaturile Populare, — contribuţie importantă la lupta pentru construirea socialismului şi pentru apărarea păcii

Marea Adunare Naţională, organul suprem al puterii de Stat din Republica noastră Populară, exprimând voinţa poporului a votat legea pentru alegerea deputaţilor în Sfaturile Populare.

Milioanele de oameni ai muncii din ţara noastră, sunt astfel chemaţi să-şi aleagă deputaţii care vor conduce treburile obşteşti în toate organele locale ale puterii de Stat. Aceasta va însemna o adâncire a caracterului democratic al regimului nostru popular, deoarece la opera de conducere a Statului vor participa cele mai largi masse populare.

Statul nostru de democraţie populară va fi considerabil întărit şi se vor evidenţia noui talente organizatorice, creatoare, cărora li se va da posibilitatea de a participa la munca de construire a socialismului.

Alegând pe cei mai buni cetăţeni în Sfaturile Populare şi încredinţându-le grija treburilor obşteşti, poporul ţării noastre îşi va reafirma, încăodată, hotărârea de a purta tot mai departe steagul victoriilor socialiste, care este totodată steagul păcii şi al luptei împotriva imperialiştilor aţâţători la război.

Deputaţii în Sfaturile Populare, pe care îi vor alege toţi cetăţenii, fără deosebire de rasă, religie, sex, naţionalitate, profesie, grad de cultură, vor fi oameni eşiţi din adâncul poporului vor fi cei mai buni dintre noi, care vor fi propuşi prin organele de Partid, sindicale şi ale celorlalte organizaţii de masă. Fiecare cetăţean va şti cui dă votul şi se va putea asigura că încrederea este acordată celor mai buni, ce îşi vor desfăşura activitatea publică în interesul poporului muncitor, pentru înflorirea Patriei.

Marea Adunare Naţională, ca organ legislativ al Republicii Populare Române, a exprimat voinţa poporului muncitor, înscriind în legea pentru alegerea deputaţilor în Sfaturile Populare, faptul că foştii şi actualii exploatatori nu sunt demni de a fi alegători sau aleşi. Această dispoziţie este profund democratică,, căci este de neconceput ca minoritatea exploatatoare să-şi poată spune cuvântul veninos şi otrăvit în privinţa conducerii Sfatului de democraţie populară în care puterea aparţine imensei majorităţi, aparţine poporului muncitor. Dacă aceşti exploatatori ar avea dreptul să-şi exprime voinţa ei ar folosi acest drept împotriva poporului şi ar încerca să transforme dreptul într'o criminală unealtă, pe care ar mânui-o în folosul imperialiştilor aţâţători la război, împotriva socialismului, împotriva păcii.

Poporul muncitor din ţara noastră şi-a exprimat cu hotărâre voinţa de a feri ca urnele care vor cuprinde milioane de voturi pentru muncă, fericire şi pace, să fie infectate de aceia care caută să semene mizerie, exploatare şi război.

Milioanele de oameni

(continuare în pag. 2-a)

Planul de electrificare a ţării noastre a fost primit cu entuziasm de către elevii Şcolii medii tehnice de energie electrică din Iaşi

Organizarea muncii de agitaţie în legătură cu această problemă. In primăvară va începe construirea unui local în care vor fi instalate atelierele acestei şcoli

In cadrul şedinţei plenare a C.C. al Partidului Muncitoresc Român, tov. Gh. Gheorghiu-Dej a prezentat Raportul asupra planului de electrificare a ţării noastre.

Un plan măreţ şi vast ce urmează să fie înfăptuit în decursul a două planuri cincinale, un plan menit să demonstreze uriaşa forţă creatoare, revoluţionară a celor ce muncesc, pe drumul făuririi şi consolidării unei orânduiri fără exploatare şi fără exploataţi.

După ce se arată căile de desvoltare a planului de electrificare a ţării prin folosirea la maximum a cărbunelui alb se trasează ca sarcină principală pregătirea cadrelor de tehnicieni necesari traducerii în fapt a planului de electrificare a ţării.

„In învăţământul public se va da o atenţie deosebită studiului ştiinţelor legate de realizarea planului de electrificare : electricităţii, fizicii, matematicii, geologiei, hidrografiei, etc. Vor trebui luate măsuri pentru a asigura învăţământului tehnic de toate gradele cadre didactice calificate, manuale tehnice de specialitate, laboratoarele, atelierele şi materialul didactic necesar".

„Electrificarea ţării va cere un mare număr de muncitori calificaţi, tehnicieni şi ingineri".

Elevii şcoalei medii tehnice de energie electrică din Iaşi se pregătesc cu asiduitate pentru a-şi însuşi cât mai temeinic noţiunile predate la orele de curs. In felul acesta ei se pregătesc pentru a-şi aduce contribuţia lor la opera măreaţă de electrificare, de valorificare a energiei produse prin construirea de hidrocentrale şi centrale termoelectrice în diferite puncte ale ţării noastre.

Elevii acestei şcoli sunt hotăriţi să se instruiască astfel ca în noua societate ei să acţioneze ca factori hotărîtori în construirea socialismului — „construirea societăţii socialiste este

I. H.

(continuare în pag. 3-a)

Luna Prieteniei Româno – Sovietice

Cartea sovietică în lupta pentru pace

Sute de milioane de partizani ai păcii din toate țările lumii se pregătesc pentru cel de al doilea Congres Mondial al Partizanilor Păcii, care va avea loc în prima jumătate a l u n i i Noembrie. Pe măsură ce ne apropiem de data Congresului, măreața luptă pentru pace în fruntea căreia se află puternica Uniune Sovietică, se intensifică, cuprinzând masse din ce în ce mai l a r g i de oameni cinstiți. Frontul Partizanilor Păcii care a cuprins sute de milioane de oameni, a devenit o puternică forță materială, în stare să paralizeze brațul înarmat al imperialiștilor americani și englezi. Cu atât mai disperată devine în aceste condițiuni activitatea criminală a ațâțătorilor la război, c a r e simt cum sunt sortite pieirii planurile lor monstruoase de dominație mondială. Ei au trecut dela amenințarea cu războiul, la agresiune fățișă. Și ei caută acum să extindă agresiunea din Coreea, să provoace un al treilea război mondial, numai pentru ca industriile lor f u r n i z o a r e de arme ucigașe să nu fie nevoite să-și închidă porțile. În fața acestui pericol în creștere, Biroul Comitetului Permanent al Congresului Mondial al Partizanilor Păcii, întrunit în August la Praga, a lansat în vederea celui de al doilea Congres Mondial al Partizanilor Păcii un Apel către toți oamenii cinstiți din lumea întreagă hotărîți să a p e r e pacea.

Astăzi popoarele lumii luptând pentru traducerea în viață a Apelului dela Praga, continuă să se pregătească intens pentru cel de al doilea Congres Mondial, care va însemna, așa cum spune comunicatul Comitetului de pregătire, „o mare adunare a popoarelor care își apără bunul lor cel mai de preț — pacea".

In toate acțiunile pe care lagărul păcii, în fruntea căruia se află Uniunea Sovietică, le-a întreprins pentru zdrobirea planurilor ațâțătorilor la război, poporul muncitor din țara noastră a fost și este un participant activ. In lupta pe care oamenii muncii din țara noastră o duc pentru apărarea păcii, bibliotecarii au datoria să-și dea contribuția, popularizând în massele largi cărțile care vorbesc despre pace și care au rolul să transforme orice om cinstit într'un luptător activ al cauzei păcii. Astfel de cărți mobilizatoare care demască pregătirile războinice ale imperialiștilor și ajută la creșterea forțelor păcii, sunt puternice instrumente în lupta pentru pace și ele trebue popularizate și difuzate de îndată ce apar, de către toți bibliotecarii.

Din ultimele cărți apărute care contribuie la lupta pentru apărarea păcii, recomandăm în mod special bibliotecarilor următoarele: „Politica externă stalinistă —politica păcii" de V. Hvostov, a apărut în colecția A R L U S a editurii Cartea Rusă și „Pentru pace" de Ilya Ehrenburg, apărută la Editura de Stat.

Cartea lui V. H v o s t o v „Politic externă stalinistă — politica păcii" conține o luminoasă expunere a politicii externe staliniste a Uniunii Sovietice, politică întemeiată pe învățătura marxist - leninistă și urmată consecvent din prima zi a Marii Revoluții Socialiste din Octombrie și până astăzi. Autorul arată că în U. R. S. nu mai există clasă explotatoare pentru care războiul e o afacere fructuoasă, că poporul sovietic e s t e interesat în menținerea păcii pentru a desvolta economia națională pentru a-și ridica nivelul material și cultural, pentru a construi comunismul. Politica externă a U. R. S. S. îndrumată de tovarășul Stalin este pentru colaborarea internațională cu toate țările, pentru relații pașnice pe bază de reciprocitate și de egalitate în drepturi. In acest mod, politica externă stalinistă, întemeiată pe forța de neînvins a Statului Sovietic și pusă în slujba păcii și securității colective, a asigurat U. R. S. S.-ului condițiile necesare pentru construirea socialismului, i-a dat putință să sdrobească fascismul german, să elibereze de sub jugul hitlerist numeroase țări și să zădărnicească astăzi uneltirile provocatorilor la război anglo-american.

Cartea arată, în continuare că politica externă stalinistă este aprobată de sute de milioane de oameni din lumea întreagă, prieteni sinceri ai păcii, care văd în U.R.S.S bastionul de neînfrânt al păcii, democrației și progresului întregii omeniri.

Volumul „Pentru pace" de Ilya Ehrenburg este expresia poziției avansate de luptător activ pentru pace a cunoscutului scriitor sovietic. Cartea cuprinde o culegere de articole apărute în presă între 1945-1950. Din întreg conținutul cărții se desprinde dragostea fierbinte pentru Patrie ca și pentru omenire a omului sovietic, încrederea nețărmurită în Partidul Comunist Bolșevic, în marele Stalin și în forța păcii din lumea întreagă.

Mai toate articolele publicate în această carte vorbesc despre simțămintele oamenilor simpli care n'au uitat războiul și care doresc cu toată puterea ființei lor să fie pace, să muncească în liniște, să se bucure de viață; ele vorbesc, deasemeni, despre victoriile oamenilor sovietici realizate în munca pașnică d după război și despre efortul uriaș de construire a comunismului.

Ior americani și englezi.

Articolele cuprinse în acest volum reușesc să prezinte cu claritate două lumi: pe deoparte, lumea muncitoare de pe tot întinsul globului, care iubește pacea și o apără în mod hotărât, privind cu încredere spre Uniunea Sovietică; pe de altă parte, clasa parazitară a capitaliștilor și imperialiștilor, clasă condamnată la pieire și care caută să se opună mersului istoriei. Impotriva acestei clase, împotriva demenței conducătorilor din țările imperialiste, se ridică clasa muncitoare din lumea întreagă, clasă ale cărei idealuri tind spre cultură, spre o viață pașnică și fericită. In fruntea luptei pentru realizarea acestor idealuri înalte se află eroica Uniune Sovietică, marele Partid Bolșevic și genialul conducător de popoare, prietenul oamenilor muncii d n lumea întreagă, I. V. Stalin.

Cărțile prezentate mai sus, prin conținutul lor adânc mobilizator, constitue instrumente puternice de lămurire a oamenilor muncii asupra politicii de pace a Uniunii Sovietice și asupra uneltirilor la un nou război ale imperialiștilor americani și englezi.

Luna Prieteniei Romîno-Sovietice a constituit un minunat prilej pentru o și mai aprofundată cunoaștere a operelor literare și științifice sovietice.
In clișeu: aspectul festiv al librăriilor noastre cu ocazia sărbătoririi marii prietenii.

Consfătuirea Editurii „Cartea Rusă" cu cititorii

Având în față pilda editurilor sovietice. Editura „Arlus-Cartea Rusă" a înțeles necesitatea unei legături cât mai strânse cu masele de cititori din republica noastră. Prin contactul cu oamenii muncii dela noi, prin contactul cu cei pe care „Cartea Rusă" îi ajută să construiască socialismul, ușurându-le prin tipăriturile sale însușirea experienței sovietice: prin contactul direct cu publicul cititor editura ARLUS-ului vrea să-și orienteze mai bine activitatea.

Acesta a fost scopul unei serii de consfătuiri cu cititorii pe care „Cartea Rusă" le-a organizat în București, la Timișoara, Reșița, Constanța etc.,—consfătuiri în a căror ordine de zi punctul cel mai important l-a constituit cuvântul participanților—care au arătat în ce fel cartea sovietică i-a ajutat în munca lor, le-a îmbogățit cunoștințele și i-a mobilizat în lupta pentru pace, în acțiunea de construire a socialismului la noi în țară.

Cititorii cărților sovietice au avut deasemenea prilejul să facă propuneri Editurii „Cartea Rusă" în privința completării planului editorial pe anul viitor.

Așa, de pildă, oțelarii și laminatorii dela Reșița și dela uzinele „Republica" din București, au arătat că doresc să citească romane noi, care să oglindească munca și viața din uzinele sovietice. Muncitorii din portul Constanța au cerut să se traducă din limba rusă literatura inspirată de preocupările muncitorilor din porturile sovietice. Bibliotecarul Nicolae Pop dela „Republica" a arătat cât ar fi de interesante traducerile care ar vorbi despre viața zilnică a familiei sovietice. Un activist din Constanța a subliniat utilitatea romanelor care se ocupă pe larg de evenimentele asupra cărora se oprește și „Cursul scurt de Istorie al Partidului Comunist (bolșevic)".

Consfătuirile pe care „Cartea Rusă" le-a ținut cu cititorii la Timișoara și Târgul Mureș au scos în evidență cât de folositoare și mult așteptate sunt cărțile sovietice traduse în limbile național tăților conlocuitoare din țara noastră.

De pe urma sugestiilor primite cu aceste prilejuri, Editura „Cartea Rusă" a ieșită întărită. In dorința maselor, de cultură nouă, constructivă, pusă în slujba omului, pusă în slujba poporului muncitor, „Cartea Rusă" a găsit un îndemn de muncă și luptă tot mai însuflețită, pentru pace, pentru democrație, pentru socialism, luptă legată indestructibil de cauza prieteniei cu popoarele sovietice și de cultivarea dragostei pentru oameni sovietici, pentru îndrumătorul oamenilor muncii din lumea întreagă: I. V. STALIN.

Manifestări închinate Lunii Prieteniei Româno-Sovietice

Programul muzical sovietic de astăzi dela posturile noastre de radio

In cadrul „Săptămânii Muzicii Sovietice" astăzi Vineri 3 Noembrie a. c. între orele 20,15 — 21,04 se va transmite la posturile noastre de radio un program alcătuit din: *Fragment din operele lui Meitus și Kapp.*

Manifestație cultural-artistică

Mâine, Sâmbătă 4 Noembrie a.c. or le 19, în Sala Teatrului National va avea loc o manifestare cultural-artistică. Cu această ocazie va lua cuvântul tov. Eugen Rodan, vice președinte al Comitetului de Cultură și Artă de pe lângă Consiliul de Miniștri, care va vorbi despre „Cultura Sovietică, cea mai înaintată cultură din lume, luptă împotriva cosmopolitismului, arma otrăvită a imperialismului".

După conferință va urma un program artistic cu t m a: „Poporul român cântă prietenia cu URSS".

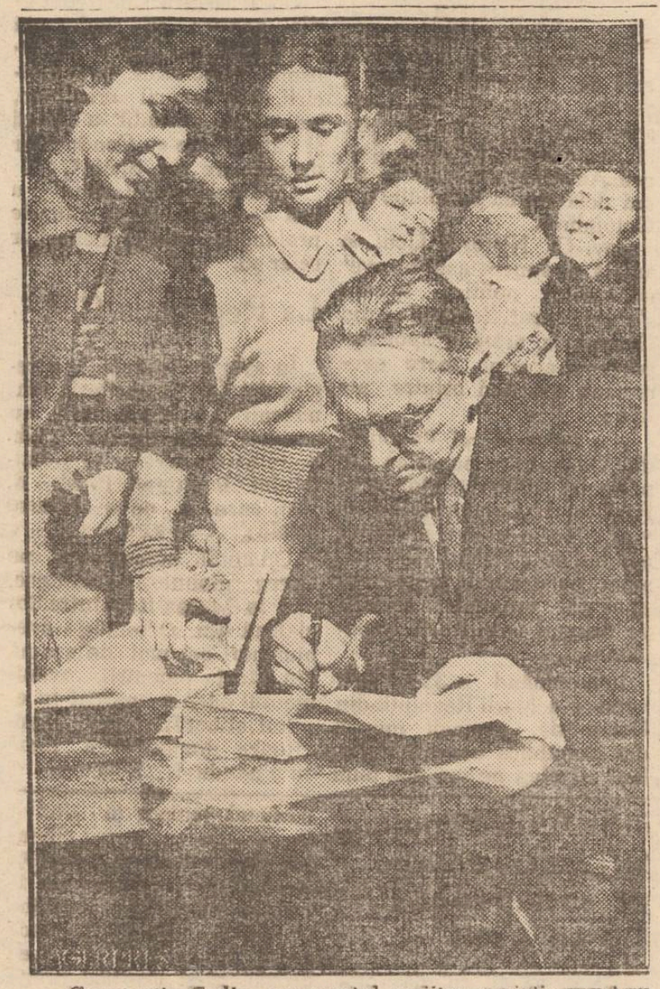

Constantin Fedin, cunoscutul scriitor sovietic venit cu delegația care ne vizitează țara cu ocazia lunei Prieteniei Româno-Sovietice, dând autografie muncitorilor din Orașul Stalin.

Cărți noi

In Editura Partidului Muncitoresc Român a apărut

Miron Constantinescu:

Introducere la cursul de materialism dialectic și materialism istoric

Lecție ținută la Universitatea serală de marxism-leninism de pe lângă C. C. al P. M. R.

Aniversarea Marii Revoluții Socialiste din Octombrie, prilej pentru bibliotecari de a-și intensifica munca în cadrul campaniei electorale

Se împlinesc 33 de ani dela evenimentul care a însemnat o cotitură radicală în istoria omenirii și care a deschis lumii întregi drumul spre desființarea oricărei exploatări a omului de către om. Acest eveniment epocal este Marea Revoluție Socialistă din Octombrie, făurită de eroicul Partid Comunist (bolșevic) al U.R.S.S., partidul lui Lenin și Stalin. Oamenii muncii din lumea întreagă sărbătoresc aniversarea acestui eveniment cu dragoste nețărmurită, privind către măreața și puternica Uniune Sovietică, țara socialismului biruitor, a cărei existență de 33 ani a dovedit și dovedește pe deplin superioritatea sistemului socialist asupra sistemului capitalist. Intreaga istorie a Uniunii Sovietice din 1917 și până astăzi, cu succesele mărețe realizate pe pe plan politic, economic, cultural și social, constitue o pildă a puterii de nesdruncinat a statului socialist, stat creat de Marea Revoluție Socialistă din Octombrie pe baza principiului leninist-stalinist al alianței clasei muncitoare cu țărănimea muncitoare și al cărui detașament de avantgardă este marele Partid Bolșevic.

Marea Revoluție Socialistă din Octombrie și succesele istorice ale construirii socialismului în U.R.S.S. pe a șasea parte a globului, au arătat oamenilor muncii din întreaga lume că drumul către eliberarea de sub jugul exploatării capitaliste este drumul deschis în istoria omenirii de evenimentul epocal de acum 33 ani și luminat de farul călăuzitor al învățăturii marxist-leniniste-staliniste și de experiența bogată a Țării Socialismului. Pe acest drum, sub steagul păcii și prieteniei între popoare, ridicat de Uniunea Sovietică din primele zile ale înființării sale, se unesc azi sute de milioane de oameni cinstiți din lumea întreagă hotărâți să lupte împotriva capitalismului înrobitor și al imperialismului agresiv care pune la cale un nou război mondial de distrugere și jaf.

Aniversarea Marii Revoluții Socialiste din Octombrie este sărbătorită de poporul muncitor din țara noastră cu o dragoste deosebită. Transformările revoluționare înfăptuite în țara noastră în cei șase ani dela eliberarea de sub jugul fascist de către glorioasa Armată Sovietică, fac parte integrantă din cotitura pe care a produs o în istoria omenirii Marea Revoluție Socialistă din Octombrie. Poporul muncitor din țara noastră, angajat pe drumul construirii socialismului, vede în succesele revoluției socialiste de acum 33 ani, garanția desvoltării lui libere către progres și bunăstare, fără exploatatori și fără exploatați. Ajutorul frățesc pe care Uniunea Sovietică ni l-a acordat și ni-l acordă fără precupețire, precum și experiența bogată a Țării Socialismului, constitue garanția sigură a izbânzii oamenilor muncii din țara noastră în efortul lor de construire a socialismului.

Anul acesta sărbătorirea aniversării Marii Revoluții Socialiste din Octombrie se desfășoară în țara noastră în plină perioadă a campaniei pentru pregătirea alegerilor de deputați în Sfaturile Populare, alegeri care vor întări și mai mult regimul nostru de democrație populară și vor grăbi calea către construirea socialismului.

Urmând pilda frățescului popor sovietic, făuritor al Marii Revoluții Socialiste din Octombrie, oamenii muncii din țara noastră, eliberați de asuprirea și exploatarea burghezo-moșierimii, vor lua și mai deplin în mâinile lor frânele puterii, prin alegerea în Sfaturile Populare a celor mai buni fii ai poporului. Prin crearea Sfaturilor Populare și prin alegerea deputaților în Sfaturile Populare se asigură participarea întregului popor la conducerea treburilor obștești.

Pentru prima dată în istoria țării noastre, oameni ai muncii, cei mai buni fii ai poporului, vor fi aleși să facă parte din Sfaturile Populare și să contribue la conducerea țării.

Campania electorală e un minunat prilej de activizare politică a maselor. In munca de agitație de massă legată de campania electorală, iau parte în mod activ toate instituțiile culturale și științifice, inclusiv bibliotecile. Campania pentru alegerea deputaților în Sfaturile Populare, ca și toate sarcinile mari și complexe ale luptei pentru construirea socialismului și pentru pace, nu pot fi duse la bun sfârșit fără a cita și studia cărțile și broșurile care ne înarmează cu învățătura marxist-leninistă, cu linia politică a Partidului, cu măreața experiență sovietică. Cartea și presa sunt ajutoare indispensabile ale oamenilor muncii dela orașe și sate. Ridicarea nivelului politic, cultural și profesional al acestora este o sarcină permanentă a bibliotecarilor, care trebue intensificată în perioada campaniei electorale.

Aniversarea Marii Revoluții Socialiste din Octombrie oferă un minunat prilej bibliotecarilor de a-și desfășura cu succes această muncă, contribuind totodată la cimentarea și mai puternică a temeliei politice de pace a țării noastre care este prietenia și colaborarea cu marea Uniune Sovietică, bastionul de nedezmințit al frontului păcii, ocrotoarea și sprijinitoarea țării noastre.

Alegerea deputaților în Sfaturile Populare, — contribuție importantă în lupta pentru construirea socialismului și pentru apărarea păcii

(urmare din pag. 1-a)

muncii din Republica Populară Română, conduși de Partidul Muncitoresc Român, au cucerit prin legea pentru alegerea deputaților în Sfaturile Populare, o strălucită victorie care contribue la întărirea regimului de democrație.

Oamenii muncii își îndeplinesc o sfântă datorie, când își iau toate mijloacele de apărare împotriva acelora, care, atunci când au deținut puterea în statul burghezo-moșieresc, au întrebuințat toate mijloacele spre a-și asigura exploatarea.

In regimul burghezo-moșieresc, administrația locală era unul din mijloacele de a ține poporul în mizerie și așa zisele alegeri comunale erau făcute după un „sistem" electoral menit să asigure dominația moșierilor și chiaburilor.

Așa numitele consilii comunale erau organe în care fuseseră plasate elementele de încredere ale moșierilor și capitaliștilor. Aceste consilii comunale nu aveau organe proprii de execuție, ele erau întotdeauna subordonate primarului numit, care în mediul rural era omul de casă sau vechilul moșierilor, în orașe era un capitalist sau o unealtă a burghezo-moșierimii,

(continuare în pag. 3-a)

In cinstea alegerilor din 3 Decembrie

Un sanatoriu de noapte pe lângă fabrica „Textila Roșie" din Iași

In dealul Copoului, în apropiere de pădurea Breazu, va funcționa în curând un sanatoriu de noapte pentru muncitorii fabricii „Textila Roșie".

Inspirat din bogata experiență sovietică pe tărâm sanitar, sanatoriul de noapte al fabricei „Textila Roșie" va fi pus la dispoziția muncitorilor care suferă de anumite boli și care nu necesită internarea în spital ci un tratament și o supraveghere sanatorială în afară orelor de producție. Astfel, în sanatoriul de noapte vor veni muncitorii recomandați de medic, imediat după orele de producție și aici vor fi îngrijiți și tratați după prescrierile medicale, până a doua zi când se reîntorc în fabrică. Drumul spre sanatoriu și reîntoarcerea se va face cu mașinile fabricii.

Stadiul lucrărilor

Sanatoriul de noapte al fabricii Textila Roșie este așezat într'o regiune pitorească, instalat într'o clădire achiziționată și amenajată de întreprindere în acest scop.

Patru saloane spațioase vor fi puse la dispoziția celor ce vor veni aici să-și caute de sănătate, în fiecare salon având câte patru paturi.

Un personal de serviciu și de specialitate va fi pus la dispoziția muncitorilor. Va exista deasemeni o bucătărie specială care va servi bolnavilor regimurile alimentare prescrise de medic.

Actualmente lucrările de amenajare sunt în curs. Au fost pregătite saloanele și alte dependințe necesare sanatoriului, precum și aprovizionarea cu lemne.

Fonduri puse la dispoziție de CGM

Confederația Generală a Muncii a pus la dispoziție un fond de aproape un milion și jumătate lei, fond care va servi pentru lucrările necesare punerii în stare de funcțiune a sanatoriului. Deasemeni, CGM-ul a repartizat pentru această instituție sanitară un stoc de pături.

Sanatoriul de noapte al fabricii Textila Roșie se va inaugura în cinstea alegerilor constituind o nouă realizare a regimului nostru de democrație populară pentru om, pentru viață.

Pentruca acest angajament să fie dus la îndeplinire este necesar ca imediat conducerea fabricii să depue toate eforturile pentruca ultimele lucrări de amenajare a sanatoriului de noapte să fie grăbite!

Planul de electrificare a țării noastre a fost primit cu entuziasm de către elevii Școlii medii tehnice de energie electrică din Iași

(urmare din pag. 1-a)

de neconceput fără un puternic avânt al tehnicei și științei".

Raportul prezentat de tov. Gh. Gheorghiu-Dej asupra planului de electrificare a țării a fost privit cu un nestăvilit entuziasm de către elevii școlii tehnice de energie electrică.

Agitatorii au prelucrat în amănuntime Raportul scoțând în evidență interesul deosebit ce-l prezintă planul, în primul rând pentru acești elevi, care într'un viitor foarte apropiat vor trebui să ducă mai departe, până la desăvârșire, lucrările începute.

— N'am crezut nici odată, spune UTM-istul Beleuță Dumitru, elev al școlii, că la mine în sat, în com. Ștefan cel Mare din raionul Vaslui va putea fi instalată lumina electrică. Moșierii și chiaburii din satele noastre ne-au îmbuibat capul cu fel de fel de „sfaturi" printre care și acela că nu e bine să te împotrivești naturii că aceasta se „supără". Dar iată oamenii sovietici s'au luptat și continuă să se lupte mereu cu natura. Și aceasta nu numai că nu se „supără", dar a început să asculte de voința oamenilor sovietici.

Centrala hidroelectrică dela Stejar de pe Bistrița va furniza atâta energie încât și la noi în sat o să se poată instala lumina electrică. „Muncind vom învăța și învățând vom munci din răsputeri pentruca planul de astăzi să prindă viață, să se realizeze".

*

Dintre agitatorii cari au desfășurat o intensă muncă de lămurire printre colegii lor din anii I sau II s'au remarcat UTM-iștii Pavel C-tin și Iacob Spiridon. Aceștia au desbătut aproape toate aspectele prezentate în Raport, în special avântul pe care-l va lua industria noastră și agricultura, acesteia din urmă urmând a i se creia condițiuni înaintate, moderne de muncă prin introducerea mașinilor și uneltelor de tip modern.

Acești agitatori au scos în evidență, în sfârșit, sarcinile ce stau în fața tuturor elevilor acestei școli, aceia de a fi demni de încrederea pe care le-a arătat-o și le-o arată în permanență clasa muncitoare, care le poartă de grijă și le crează condițiuni de învățătură din ce în ce mai bune.

*

Această școală va lua în viitor o amploare și mai mare. Pentruca activitatea școlară să poată decurge în cât mai bune condițiuni pentru o cât mai bună pregătire a elevilor, în luna Martie a anului viitor vor începe lucrările de construcție a unui local propriu.

Noul local va servi la instalarea atelierelor în care elevii acestei școli urmează să presteze orele de practică. Atelierele vor fi utilate cu aparatajul cel mai modern și absolut necesar pentruca într'adevăr cadrele pregătite de Școala Medie tehnică de energie electrică din Iași să contribue în cea mai mare măsură la „punerea în aplicare a planului de electrificare și folosire a apelor din țara noastră" ceea ce „va face să crească puterea economică a Patriei noastre, s'ujind astfel cauza socialismului și a păcii".

Cel de al III-lea Congres General Arlus

(urmare din pag. 1-a)

răspândirea cărții, s'a făcut cunoscută în mase lupta hotărîtă pentru pace a oamenilor sovietici, la lumina căreia ne oțelim și noi puterile.

Deaceia, cel de-al III-lea Congres General Arlus va marca încă un pas înainte pe drumul strângerii legăturilor de prietenie cu Uniunea Sovietică, pe drumul folosirii și mai cu mult spor a marilor învățăminte pe care știința, tehnica și cultura sovietică ni le pun la îndemână, pentru construirea unui trai luminos întregului nostru popor muncitor.

Înștiințare

Se aduce la cunoștința celor interesați, că pe ziua de 5 Noembrie 1950 orele 8, se va ține un examen de instalatori electricieni autorizați, la sediul Intreprinderilor Comunale E.T.A.C.S., din Iași strada Uzinei Nr. 38.

Inscrierile se fac zilnic între orele 7-14 la ETACS, Serviciul Administrativ din Calea 23 August Nr. 4.

Se pot înscrie la examen electricienii cu carnete de meșter, inginerii și subinginerii cu diplome de electrician și electromecanic, sau alte meserii înrudite.

Materia de examinare este prevăzută în Decizia Ministerială Nr. 81 publicată în Buletinul Oficial Nr. 81 din 16 Decembrie 1949.

Intreprinderile Comerciale
ETACS-IAȘI

PIERDUT certificat de 5 clase primare pe numele Enghel Mihaiu, str. Icoanei Nr. 5 Iași.
Il declar nul.

AVIZ

Se aduce la cunoștința publicului că Baia Comunală secția II-a va funcționa în următoarele zile:

1. Vineri 3 Noembrie de la ora 14 — 18
2. Sâmbătă 4 Noembrie dela ora 13 — 18
3. Duminică 5 Noembrie dela ora 8 — 13 dim.

Administrația

INSTITUTUL DE ARTA IAȘI
RECTORAT

Înștiințare

Se aduce la cunoștința tuturor studenților Institutului de Artă din Iași din anii II, III, IV și V să fie prezenți în ziua de Sâmbătă 4 Noembrie 1950, orele 8 dimineața la Institut.

RECTORATUL

Citiți "Opinia"

Teatrul Evreesc de Stat din Iași

primește oferte spre angajare de actori și actrițe.
Solicitanții vor depune oferta, autobiografia și o fotografie la administrația Teatrului în Str. Săulescu Nr. 2, urmând să fie avizați de examinare după care vor fi încadrați în Teatru.
Acei care nu posedă perfect limba idiș vor urma cursurile ce funcționează la Teatrul nostru.

Cinema Timpuri Noi
Prezintă cu începere de Luni 30 Octombrie 1950
Un program variat compus din:
două mari premieri
Stadionul Dinamo
Colorat. Film în 4 acte
Dela Tiberda la Cluhara
Colorat
Complectare Jurnal Romfilm și Sovietic
Intrarea generală LEI 15

LA CINEMA MAXIM GORKI
Prezintă cu începere de Vineri 27 Oct. 1950
PREMIERA
O Producție a Cinematografiei de Stat Maghiare
ȚINUTA DE GALA
După o nuvelă de: PASZTOR și NYIRI TIBOR
cu
GYULA BENKO ZSUZSA BANKI
IVAN DARVAS MARIA KOVACS
Complectare Jurnal ROMFILM și SOVIETIC

Trăiască Cinematografia Sovietică în slujba Păcii
CINEMA „SIDOLI"
PREMIERA
O Producție în CULORI a Studiolui „MOSFILM"
Un film distins cu premiul păcii la Festivalul Cinematografic Internațional din Cehoslovacia
COMPLOTUL CONDAMNAȚILOR
cu
LUDMILA SCOPINA
PAVEL CADOCINICOV
VLADEMIR DRUJNICOV
M. STRAUCH.
Complectare jurnal „ROMFILM" și „SOVIETIC"

Cinematografia Sovietică în slujba Păcii
CINEMA „PUȘKIN"
Prezintă de Luni 30 Octombrie 1950
Producția studioului din Odesa
Intâlnire pe ring
cu:
D. SAGAL
V. DORNIN
C. GRADOPOLOV
Complectare jurnal Romfilm și Sovietic

Abonați-vă la „Opinia"

Alegerea deputaților în Sfaturile Populare, — contribuție importantă la lupta pentru construirea socialismului și pentru apărarea păcii

(urmare din pag. 2-a)

iar toți acești primari, la rândul lor erau la dispoziția prefectului de tristă amintire, zbir numit dela centru ca să „ție în frâu" poporul exploatat.

Tot acest aparat al Statului burghezo-moșieresc avea ca singură misiune aceea de a apăra interesele asupritorilor și în acest scop se servea de poliție, de jandarmerie și de toate celelalte organe represive.

La fel ca și alegerile pentru parlamentul burghezo-moșieresc, aveau loc, — mai rar e drept, — fiindcă de cele mai multe ori guvernele se mulțumeau cu numirea primarilor și prefecților, renunțând chiar la ipocrizia consiliilor comunale — și așa zisele alegeri comunale, prilej de îmbogățire a cârciumarilor și proprietarilor de vii sau cazane de țuică, care deveneau furnizorii prefectului și beneficiarii unei importante părți a așa numitului fond electoral stors din munca masselor muncitoare.

Corupția înflorea din plin și „alegerile" acestea constituiau un bun prilej de chiverniseală și de avansări pentru procurorii și președinții de tribunale, șefii de poliție, comandanții de jandarmi și alți șefi administrativi care se dovedeau zeloși în a „aduna" voturi pentru un exploatator sau altul, prin furt, corupție, schingiuire și teroare, uneori prin asasinate.

Mășluindu-se voturile și falsificându-se voința poporului, se constituiau parlamente în care poporul era „reprezentat" de minoritatea exploatatoare. Astfel, în parlamentul din 1934-1937, 44,7 la sută din deputați erau avocați care în acelaș timp erau și proprietari a diferitelor mijloace de producție, 26,7 la sută erau mari proprietari, bancheri, industriași, comercianți etc., iar restul îl formau diferiți profesioniști ca: profesori, preoți, medici, ziariști, directori de întreprinderi, etc., care prin interesele de clasă erau legați de burghezo-moșierime. Acest procentaj rămâne aproape neschimbat pentru toate parlamentele României burghezo-moșierești.

In cazul când, cu toate furturile, samavolniciile și crimele, clasa muncitoare și țărănimea muncitoare reușiau totuși să-și trimită reprezentanții lor în Cameră, aceștia erau împiedicați să-și exercite mandatele prin invalidări ilegale și scandaloase.

Compoziția fostelor consilii comunale, se deosebea de aceia a parlamentului doar prin faptul că majoritatea burghezo-moșierească ceda locul unei majorități formată din reprezentanți ai burghziei rurale.

In aceste condiții este ușor explicabil dece numărul maxim de votanți în alegerile din Decembrie 1937, regizate de guvernele așa ziselor partide istorice, nu a putut depăși numărul de 3.071.695 votanți. Pe de o parte restricțiile legale, teroarea, convingerea cetățenilor asupra inutilității votului pe care îl știau mai înainte falsificat. Iar pe de altă parte imposibilitatea, aproape permanentă pentru popor de a-și desemna candidații săi, făceau ca massele să-și exprime protestul lor prin neparticiparea la alegeri și chiar numărul maxim de votanți înregistrat în 1937 nu reprezenta în fond decât o cifră infimă în care erau înglobați participanții aduși în fața urnelor sub presiunea jandarmilor.

Deabea după 23 August, când poporul nostru muncitor, eliberat de către glorioasa Armată Sovietică a pășit pe drumul libertății, au putut fi înregistrate primele alegeri care merită cu adevărat un astfel de nume și în care poporul și-a putut afirma voința sa. Deaceea, cele 6.934.583 voturi exprimate în alegerile din 1946 și cele 7.661.031 voturi exprimate în alegerile din 1948, sunt o expresie a entuziasmului cu care massele largi ale poporului chemate pentru prima dată în mod real la viața politică, și-au exercitat drepturile lor.

Contrastul dintre trecut și prezent este elocvent chiar numai din raportul numărului de participanți în alegeri.

Metodele și sistemele „alegerilor" din România burghezo-moșierească, nu au fost proprii numai trecutului țării noastre. Statele capitaliste au trăit și trăesc și azi trista farsă a „alegerilor" organizate de democrațiile burgheze. Astfel, în Statele Unite dreptul de vot al membrilor este restrâns prin diferite mașinațiuni. Alegerile sunt organizate sub conducerea unor veritabili antreprenori profesioniști ai falsificării voinței populare și care își asociază în campaniile electorale elemente teroriste și chiar bande de gangsteri.

In 572 orașe din U.S.A. este în ființă așa numitul sistem directorial, prin care treburile politice aparțin unui director municipal numit și „aleșii" au o funcțiune de control, care degenerează într'o afacere rentabilă între director și așa zișii controlori ai săi.

In Anglia, administrația locală este controlată de centru, care treptat și-a mărit sfera de influență și care prin presiune financiară instalează în toate posturile reprezentanți ai exploatatorilor.

In toate țările capitaliste structura de drept și de fapt a puterii politice aparține reacțiunii antidemocratice.

Toate aceste sisteme practicate de reacțiunea antidemocratică din țările capitaliste, în scopul de a se asigura menținerea exploatării, sunt sisteme pe care țara noastră le-a cunoscut în trecut, la fel cu celelalte țări de democrație populară, iar din clipa în care puterea a fost cucerită de cei ce muncesc astfel de sisteme trebuiau în mod necesar să fie sfărâmate și poporul muncitor deținător al puterii trebuia să găsească forma justă de participare activă la conducerea Statului.

Sistemul sovietelor, în care întregul popor participă la conducerea Statului, a însemnat pentru poporul muncitor din Republica noastră, exemplu de urmat pentru a găsi forma cea mai potrivită ca toți cei care muncesc să participe la o viață politică activă în conducerea Statului.

Urmând acest exemplu luminos și măreț, regimul de democrație populară din țara noastră a realizat Legea Sfaturilor Populare pe care suntem chemați cu toții să-i adâncim conținutul politic și să-i dăm o imensă valoare prin chemarea la conducerea Statului a celor mai largi masse ale poporului nostru.

Alegerile pentru deputații în Sfaturile Populare vor însemna o nouă strălucită demonstrație a unității poporului nostru muncitor și o nouă victorie a democrației noastre populare. Noui și noui oameni ai muncii din Republica noastră Populară sunt chemați astfel la conducerea treburilor de Stat. Deputații în Sfaturile Populare ce vor fi desemnați de popor vor fi reprezentanții autentici ai celor ce muncesc, vor avea alături de ei, în munca de zi cu zi, întregul popor care muncește pentru construirea socialismului și care luptă pentru apărarea păcii.

In curând Republica noastră Populară va păși în primul nostru Plan Cincinal, și Sfaturile Populare ce le vom alege la 3 Decembrie vor avea grandioasa sarcină de a antrena pe fiecare om al muncii în îndeplinirea primului nostru Plan Cincinal, care va marca una din importantele etape ale construirii socialismului în țara noastră.

Deaceea, oamenii muncii din Republica Populară Română întâmpină sărbătorește alegerile de deputați în Sfaturile Populare — alegeri în care fiecare vot va reprezenta o contribuție la lupta pentru bunăstarea poporului muncitor pentru înflorirea Patriei și totodată o lovitură dată ațâțătorilor la război și uneltelor lor.

ULTIMELE ŞTIRI

In întâmpinarea celui de-al doilea Congres Mondial al Partizanilor Păcii

GRECIA

ATENA, 3 (Agerpres). — TASS transmite:

Ziarul DEMOKRATICOS anunţă că la redacţia sa sosesc mereu scrisori cu zeci şi sute de semnături pe Apelul dela Stockholm. Partizanii păcii care strâng semnături în suburbia Peristeri au trimis 970 semnături şi o scrisoare în care îşi iau angajamentul să-şi intensifice activitatea astfel în cât să nu rămână un singur locuitor din suburbia Peristeri care să nu fi semnat Apelul dela Stockholm.

Intr'o scrisoare primită din cartierul Petraloni se spune: „Vă trimitem semnăturile noastre pe Apelul dela Stockholm şi ne luăm angajamentul să depunem toate eforturile pentru a zădărnici planurile atâţătorilor la război".

IRAN

TEHERAN 3 (Agerpres). — TASS transmite:

După cum anunţă ziarul MASLAHAT, Comitetul Partizanilor Păcii din Iran a strâns în cursul ultimelor zece zile aproape 100.000 semnături pe Apelul dela Stockholm. Numărul semnăturilor strânse până în prezent în Iran este de peste 350.000.

AUSTRIA

VIENA, 3 (Agerpres). — TASS transmite:

In cadrul pregătirilor pentru cel de al doilea Congres Mondial al Partizanilor Păcii, campania pentru strângerea de semnături pe Apelul dela Stockholm a căpătat o deosebită amploare în Austria. La Viena, Apelul pentru pace a fost semnat de 381.919 persoane, ceea ce reprezintă peste 40% din populaţia tuturor sectoarelor Vienei.

CANADA

TORONTO, 3 (Agerpres). — După cum anunţă corespondentul agenţiei TELEPRESS, Congresul femeilor canadiene a dat publicităţii un plan, cuprinzând următoarele şase puncte, în vederea asigurării păcii mondiale:

1. Interzicerea armei atomice.
2. Reducerea generală a armamentelor.
3. Infierarea agresiunii şi intervenţiei oriunde şi din partea oricărei ţări.
4. Incetarea vărsării de sânge în Coreea.
5. Pedepsirea tuturor vinovaţilor de propagandă de război.
6. Intărirea Consiliului de Securitate al ONU prin admiterea reprezentantului Republicii Populare Chineze.

R. P. UNGARĂ

BUDAPESTA, 3 (Agerpres — M.A.I. transmite:

Intreaga R. P. Ungară se pregăteşte cu entuziasm în vederea deschiderii Congresului Partizanilor Păcii din R.P. Ungară, la care vor participa reprezentanţi ai clasei muncitoare, ţărănimii muncitoare şi intelectualităţii ungare. Cele 27 mii de comitete locale pentru apărarea păcii duc o intensă activitate de mobilizare a oamenilor muncii în vederea apropiatului Congres.

Feroviarii din Szeged au iniţiat sub semnul luptei pentru pace întreceri pentru o cât mai bună organizare a transporturilor. Cooperativele agricole de producţie şi ţăranii muncitori cu gospodării individuale şi-au luat angajamentul ca, în cinstea Congresului, să termine înainte de termen desmiriştirile.

GERMANIA

BERLIN 3 (Agerpres) Se transmite din Halle că 26.000 muncitori dela uzina de produse chimice „Leuna" au trimis o scrisoare deschisă muncitorilor dela toate întreprinderile de produse chimice din Germania Occidentală prin care îi chiamă să intensifice lupta pentru menţinerea şi consolidarea păcii. Scrisoarea subliniază faptul că „întreprinderile de produse chimice din Germnia Occidentală au şi început producţia de război."

Muncitorii dela uzina „Leuna" se adresează muncitorilor din toate întreprinderile de produse chimice din Germania Occidentală chemându-i să lupte uniţi pentru crearea unui comitet pentru pace pe lângă fiecare întreprindere de produse chimice.

★

BERLIN 3 (Agerpres) După cum transmite agenţia ADN, partizanii păcii din Nürnberg au strâns până în prezent 75.000 semnături pe Apelul dela Stockholm. La München s'au strâns 84.000 semnături.

FRANŢA

PARIS 3 (Agerpres). — La Paris a luat sfârşit conferinţa partizanilor păcii din departamentul Sena. Conferinţe similare pe departamente au avut loc în cursul acestor zile în întreaga Franţă.

Reprezentanţii diferitelor organizaţii politice, sindicale, religioase şi de tineret, printre care şi preşedintele organizaţiei „Luptătorii pentru pace şi libertate" Yves Farge, procurorul general Mornet şi alţii, care au luat cuvântul în cadrul conferinţei s'au ridicat împotriva pregătirilor de război, împotriva cursei înarmărilor, chemând la întărirea mişcării partizanilor păcii, conferinţa a adoptat în unanimitate o rezoluţie prin care se arată că participanţii la conferinţă împuternicesc pe delegaţii lor să formuleze la cel de-al doilea congres mondial al partizanilor păcii următoarele cereri din partea populaţiei Parisului şi a departamentului Sena:

Incetarea imediată a războiului din Coreea; interzicerea armei atomice şi tuturor armelor de exterminare în massă a oamenilor şi stabilirea unui strict control internaţional asupra îndeplinirii acestei hotăriri, reducerea treptată şi concomitentă a înarmărilor; condamnarea oricărei agresiuni, a oricărei intervenţii armate în afacerile interne ale popoarelor; încetarea imediată a războiului din Indochina; începerea unor tratative directe între Franţa şi guvernul R. D. Vietnameze.

In încheiere rezoluţia recomandă delegaţilor departamentul Sena la cel de-al doilea congres mondial al partizanilor păcii să depună toate eforturile pentru a obţine începerea imediată a unor tratative între guvernele celor 5 mari puteri. Statele Unite, URSS, Anglia, RP Chineză şi Franţa.

R. S. S. Bielorusă se construiesc noi staţiuni electrice pentru colhozuri

MINSK 3 (Agerpres) In ziua de 31 Octombrie a început în 5 raioane ale R.S.S. Bieloruse construirea de noi staţiuni electrice pentru colhozuri. Acestea face parte dintre larga campanie de construcţii de staţiuni electrice în arterele agricole, dintre care o mare parte vor fi date în exploatare cu prilejul celei de a 33-a aniversări a Marii Revoluţii Socialiste din Octombrie.

Dela ultimile alegeri în sovietele locale de deputaţi ai oamenilor muncii, în Republică au fost electrificate aproximativ 1000 colhozuri, SMT-uri şi sovhozuri.

O nouă metodă de organizare stahanovistă a muncii

MOSCOVA 3 (Agerpres). — La Ministerul Industriei Alimentare a URSS a fost examinată o nouă metodă de organizare stahanovistă a muncii, aplicată la o fabrică de zahăr din Rijav, la propunerea inginerului şef Iarovoi.

In raportul său, inginerul Iarovoi a arătat că în întreprindere a fost întocmit un grafic de producţie pe oră care este bazat pe experienţa stahanoviştilor. O deosebită atenţie se acordă îngrijirii maşinilor şi utilajului. Zilnic se prelucrează mii de tone de sfeclă de zahăr peste prevederile planului. In prima jumătate a lunii Octombrie colectivul acestei fabrici a îndeplinit planul în proporţie de 152%, reducând considerabil preţul de cost al producţiei.

Ministerul a aprobat metoda inginerului Iarovoi şi a hotărît aplicarea acestei metode în toate fabricile de zahăr.

Luna Prieteniei Româno-Sovietice

Sosirea unor delegaţii străine la Congresul A. R. L. U. S.

Pentru a participa la cel de al III-lea Congres General ARLUS, care va avea loc în Capitală în zilele de 3 — 5 Noembrie, au început să sosească delegaţi străini din diferite ţări.

Din partea Asociaţiei de Prietenie Polono-Sovietică a sosit secretarul general, Myecislav Turenieţ şi Rojek Alexandr, secretar al regionalei Katovice; din partea Asociaţiei de Prietenie Anglo-Sovietică participă Reverend Stanley George Evans, vicepreşedinte al Asociaţiei; din partea Asociaţiei de Prietenie Italia-URSS a sosit secretarul Asociaţiei din Roma Alessandro d'Alessandro; din partea Asociaţiei pentru desvoltarea legăturilor economice şi culturale dintre Suedia şi URSS, participă Kjell Kruse, membru în conducerea Asociaţiei, iar din partea Asociaţiei de prietenie Olanda-URSS, Iacob Ian Van Harlingen, membru în conducerea Asociaţiei.

Situaţia financiară din Turcia extrem de dezastruoasă

ISTAMBUL 3 (Agerpres). — Ziarul Hurriiet, referindu-se la informaţii din surse guvernamentale, scrie că, în legătură cu pregătirea noului buget, se întâmpină mari dificultăţi deoarece cantitatea de hârtie monetă care se găseşte în circulaţie a atins limita extremă; rezervele de aur şi devize sunt cu mult mai scăzute decât în anii trecuţi, iar datoria de stat a atins suma de aproape trei miliarde lire turceşti.

Moartea lui G. B. Shaw

Ieri dimineaţă la ora 7 a încetat din viaţă la locuinţa sa din Londra, celebrul dramaturg George Bernard Shaw.

Acum câtva timp, în urma unui accident, Shaw suferise o mică operaţie la picior. El a ieşit de curând din spital perfect vindecat. De câteva zile însă, Bernard Shaw se simţea rău, iar alaltăeri, medicii au constatat că pacientul începe să-şi piardă treptat puterile. Shaw a intrat într'o lungă agonie care a durat până ieri dimineaţă.

Bernard Shaw moare în vârstă de 94 ani.

Cu el dispare unul din scriitorii cei mai reprezentativi şi expresivi ai teatrului contemporan. Ironia sa subtilă, elevaţia lui sufletească ce-l făcea să ridiculizeze prejudecăţile şi erorile curente, istorice şi sociale, fac din el un critic viguros al societăţii în mijlocul căreia trăia, şi o figură remarcabilă în galeria scriitorilor progresişti ai vremii noastre.

Palmiro Togliatii a fost supus unei operaţii chirurgicale

ROMA 3 (Agerpres). — Secretariatul P.C. Italian anunţă că, în urma înrăutăţirii stării sănătăţii secretarului general al Partidului, Palmiro Togliatti, acesta se află internat în momentul de faţă într'una din clinicile din Roma. Profesorii Cesare Frugoni, Joo Cerlett şi Pretro Valdoni, întruniţi într'un consult la care a luat parte şi medicul lui curant Ipallone, au stabilit prezenţa unui hematon, cerebral lateral care constitue o consecinţa a traumei craniului cauzată de accidentul de automobil suferit în ziua de 22 August a.c. In urma acestui diagnostic, profesorii Pietro Valdoni şi Cesare Frugoni l-au operat., operaţia care a durat trei ore şi cinci minute, a reuşit.

Grave tulburări în colonia americană Porto Rico

PORTO RICO 3 (Agerpres) — Ştirile ce sosesc din Porto Rico arată că revolta antiamericană a cuprins întreaga insulă.

Ciocniri deosebit de sângeroase continuă să aibă loc în oraşul Jania. După cum se transmite din San Juan, comandamentul forţelor armate americane a trimis în grabă în oraşul Jania două companii de soldaţi sprijinite de tancuri, mitraliere şi arme antitanc.

Din San Juan se anunţă că încăierările continuă în numeroase oraşe. Guvernatorul din Porto Rico, a ordonat arestarea preşedintelui partidului Naţional, Albis Compos.

Camera deputaţilor din Cuba a votat o rezolutie prin care cere preşedintelui Truman să garanteze viaţa lui Albis Compos şi a altor fruntaşi progresişti din Porto Rico.

Greva muncitorilor textilişti di Uruguay

MONTEVIDEO 3 (Agerpres) — Se anunţă că muncitorii din industria textilă din Uruguay au declarat Marţi grevă. Muncitorii cer majorarea salariilor în raport cu scumpetea şi anularea concedierii a 25 muncitoare textiliste de către conducerea unei fabrici.

O expoziţie închinată memoriei lui Mihail Frunze

MOSCOVA 3 (Agerpres). — La muzeul central al Armatei Roşii din Moscova s'a deschis o expoziţie închinată memoriei lui Mihail Frunze. Numeroasele materiale şi documente, dintre care o parte sunt expuse pentru prima dată, ilustrează în mod elocvent viata si activitatea revoluţionară a lui Frunze.

O importantă parte din expoziţie este consacrată activităţii de comandant de oşti a gloriosului fiu al Partidului lui Lenin şi Stalin.

Intr'unul din standuri sunt expuse ordinile şi spada care i-au fost acordate lui Mihail Frunze pentru merite militare excepţionale faţă de Patrie.

Instalarea noului director al Teatrului de Stat din Iaşi

Eri după amează a avut loc în sala Teatrului Naţional în prezenţa tov. C. Moldovanu vicepreşedinte al Comitetului de Artă depe lângă Preşedenţia Consiliului de Miniştri, L. Lesner, secretar al Comitetului Regional de Partid, A. Paluga preşedintele Comitetului Provizoriu orăşenesc, instalarea noului director n persoana tov. Al. Şahigian.

Festivitatea a fost cinstită cu prezenţa consulului URSS la Iaşi, A. Ivanov.

După cuvâtul de deschidere al tov. Paluga, tov. C. Moldovanu a instalat şi prezentat pe noul director.

Din partea colectivului teatrului, tov. Cadeksi a promis noului director colaborarea tovărăşească a actorilor şi tehnicienilor.

A luat apoi cuvântul tov. I. Şapira din pratea Teatrului Evreesc de Stat.

In numele Comitetului Regional de partid, tov. Leri Lesner a arătat munca depusă până acum de actorii ieşeni pentru culturalizarea masselor după care a subliniat sarcinele ce le revin pe viitor.

Tov. Al. Şahighian şi-a exprimat bucuria cu care a primit sarcina încredinţată de Partid şi Guvern şi hotărîrea de a munci pentru noi succese ale scenei ieşene

Manifestări în Franţa împotriva prelungirii duratei serviciului militar

PARIS, 3 (Agerpres). — TASS transmite:

Legea pentru prelungirea duratei serviciului militar la 18 luni întâmpină rezistenţa hotărîtă a poporului francez.

Ziarele democrate semnalează un mare număr de cazuri când militari refuză să serveas că în armată mai mult de 12 luni. Populaţia sprijină activ revendicările militarilor.

Ziarul L'HUMANITE anunţă că în oraşul Rancy (departamentul Seine et Oise) în timp ce comisia de recrutare se întrunise, recruţii şi rudele lor au organizat o puternică demonstraţie de protest împotriva legii pentru prelungirea duratei serviciului militar. Un număr de opt participanţi la această manifestaţie au fost arestaţi.

O manifestaţie similară a fost organizată şi de aviatorii dela baza aeronautică dela Merignac (departamentul Gironde).

Aviatorilor li s'au alăturat soldaţii care au declarat cu o tărire că ei refuză să rămână sub arme, deoarece termenul lor a expirat.

Demonstraţii de protest au loc de asemenea şi în alte oraşe din Franţa.

Oamenii muncii din Iaşi şi-au luat noi angajamente în cinstea zilei de 7 Noembrie

(Continuare din pag. 1-a)

La „Ţesătura"

La clubul fabricii „Ţesătura", tov. Gh. Tutu, secretar al Regionalei PMR luând cuvântul a arătat pe larg însemnătatea zilei de 7 Noembrie.

Numeroşi muncitori şi-au luat apoi angajamente în cinstea aniversări acestui mare eveniment.

Astfel tov. Inginer Naşă şi-a luat angajamentul să lichideze toate deficienţele la urzit şi la apretat.

Până la 7 Noembrie vor lua fiinţă două brigăzi de producţie „Ciutchin, care vor lucra după metodele sovietice de ţesătorie.

Tov. Pina Schwartz, muncitoare fruntaşă şi-a luat angajamentul de a-şi organiza în aşa fel munca la cele 10 războaie la care lucrează, încât în cinstea celei de a 33-a aniversări a Marii Revoluţii din Octombrie să dea un procent de 10 la sută peste normă.

ŞTIRI SPORTIVE

Unde se joacă matchul de foot ball dintre Locomotiva C F R. Iaşi şi Ştiinţa Iaşi

Matchul divizionar de foot-ball dintre echipele locale Locomotiva CFR şi Ştiinţa, deoarece nu se poate juca pe terenul „23 August" (care în prezent este în reparaţie, se va disputa Duminică 5 Noembrie a. c. la Piatra Neamţ.

★

ARMATA IAŞI — DOROHOI

5 — 1

In cadrul fazei de sector, pentru calificarea în Divizia B, Armata Iaşi a jucat Duminica trecută la Dorohoi.

Militarii au învins cu 5-1, urmând a juca revanşa cu aceiaşi echipă la Câmpulung Moldovenesc.

BIBLIOTECA UNIVERSITARA IAȘI

Sub steagul lui Marx - Engels - Lenin şi Stalin, înainte pentru victoria socialismului!

ANUL 48 Nr. 1257

4 PAGINI 4 LEI

Duminică 5 Noembrie 1950

ABONAMENTE
Lei 360 ..... 3 luni
Lei 5000 Intreprinderi, Autorităţi pe un an

Atelierele tipografice
IAŞI Str. ŞTEFAN CEL MARE 50-52

OPINIA

ZIAR POPULAR COTIDIAN

Redacţia
IAŞI, Str. Cuza Vodă, 1/(etaj)
Administraţia
IAŞI, Str. Cuza Vodă 1

TELEFOANE
REDACŢIA Nr. 1209
ADMINISTRAŢIA Nr. 2042
TIPOGRAFIA Nr. 1210

Ajutorul Uniunii Sovietice
factor hotărîtor în construirea unei vieţi fericite

In momentele cele mai grele, în condiţiunile dezastruoase în care ne-am găsit la terminarea războiului, cu întreaga economie desorganizată, cu sistemul comunicaţiilor paralizat, zbătându-ne în serioase lipsuri drept urmare a anilor consecutivi de secetă, ajutorul desinteresat al Uniunii Sovietice nu a întârziat să se arate.

Rod al înţeleptei politici staliniste de pace, al principiilor democratismului socialist, care are la bază întărirea independenţii şi suveranităţii tuturor popoarelor, ceeace duce la promovarea unei înalte morale în relaţiile internaţionale, ajutorul sovietic manifestat în cele mai variate aspecte a avut menirea să stimuleze posibilităţile creatoare ale poporului în vederea unei grabnice refaceri şi desvoltări paşnice a Patriei noastre.

In anii grei de secetă, foametea nu ar fi putut fi înfrântă fără ajutorul desinteresat pe care U.R.S.S. ni l-a acordat, trimiţându-ne 30.000 vagoane de cereale.

Deosebit sprijin ne-a acordat Uniunea Sovietică în refacerea potenţialului nostru economic care a suferit cel mai mult de pe urma războiului hitlerist.

Importante cantităţi de bumbac au avut menirea să înlăture industria noastră textilă, să dea de lucru la mii şi mii de muncitori.

Oţelurile semifabricate, electrozii, rulmenţii pe bile cablurile electrice şi alte asemenea produse au contribuit la înviorarea ritmului producţiei.

Tratatele economice încheiate pe baza unei înalte principialităţi în relaţiile comerciale, au deschis largi perspective spre un viitor fericit.

Prin livrarea materiilor prime a echipamentului tehnic, necesar desvoltării industriei metalurgice, chimice, etc. s'a dat posibilitate măririi producţiei şi a facilitării schimburilor cu ţările vecine.

Dar odată cu ajutorul economic acordat de Marea Ţară a Socialismului, o nouă atmosferă s'a creat în rândurile oamenilor muncii care au înţeles că munca este o chestiune de onoare, de vitejie şi eroism.

Invăţând din experienţa sovietică, muncitorii din ţara noastră, a pus bazele întrecerilor socialiste care din individuale la început, au luat apoi caracter de masă contribuind la creşterea producţiei, la mărirea productivităţii muncii.

Oamenii muncii din ţara noastră convinşi de superioritatea sistemuului economic socialist, folosind utilaj şi experienţa sovietică realizează recorduri nemaiîntâlnite până acum în producţie.

Imbunătăţindu-şi mereu nivelul calificării profesionale învăţând necontenit din bogata experienţă a oamenilor sovietici, stahanovismului şi diferite alte metode de producţie au prins contur în activitatea muncitorilor din diferite ramuri ale industriei.

Nenumărate sunt aceste exemple care arată dragostea cu care muncitorii noştri privesc realizările oamenilor muncii sovietici, căutând să înveţe cu nesaţ, căutând să-şi însuşească noi metode, noi procedee în muncă ce vor duce la ridicarea nivelului lor de trai.

Eliberaţi de exploatarea nemiloasă a burgheziei, oamenii muncii din ţara noastră conduşi de Partidul Muncitoresc Român şi luminaţi de măreaţa experienţă sovietică, realizează pe zi ce trece noi recorduri în producţie, păşind cu încredere spre o nouă viaţă, spre construirea socialismului, spre construirea unei vieţi fericite.

Banda de lachei ai imperialismului Tito-Rankovici negând ajutorul pe care l-a acordat Uniunea Sovietică pentru eliberarea ţării, lipsind popoarele iugoslave de experienţa sovietică singura menită să dea un nou avânt industriei şi refacerii economice s'a rostogolit în mocirla unei josnice trădări.

Dar popoarele iugoslave care au cunoscut ostaşul sovietic eliberator vor lupta cu necruţare impotriva acestei clici murdare care aservesc economia şi prestigiul ţării

A. I. LOGHIN

(continuare în pag. 4-a)

Perspectivele Planului Cincinal

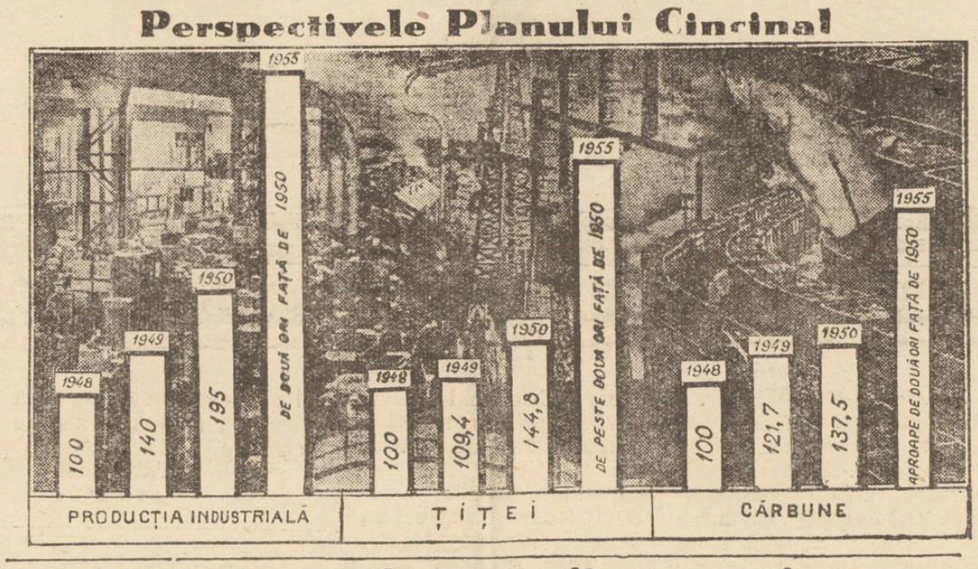

Populaţia muncitoare din oraşul nostru se pregăteşte pentru a participa la alegerile din 3 Decembrie
— Cu agitatorii din casă în casă —

Alegerile pentru deputaţi în Sfaturile Populare, ce se vor desfăşura pe tot cuprinsul ţării în ziua de 3 Decembrie, constitue un prilej de mobilizare a întregului popor muncitor, în această campanie.

Un rol important în actuala campanie electorală, îl au agitatorii.

Ei trebue să ducă munca de lămurire dela om la om şi din casă în casă, pentru a face să pătrundă până în cel mai îndepărtat colţ al ţării, lămuririle cu privire la rolul Sfaturilor Populare, cât şi felul cum se vor desfăşura alegerile.

Este necesar această muncă a agitatorilor, tocmai pentru faptul că alegerile ce se vor face la 3 Decembrie, se deosebesc fundamental de cele din vremea guvernelor burghezo-moşiereşti.

„Partidul ne-a deschis drumul spre o viaţă fericită"

Pentru a lămuri cât mai bine întreaga populaţie muncitoare, în vederea alegerilor, echipele de agitatori umblă din casă în casă, răspunzând întrebărilor puse de cetăţeni, dând în acelaş timp explicaţii asupra însemnătăţii alegerilor.

In casa unui muncitor ceferist de pe strada Maşinii, o găsim acasă numai pe gospodină şi o fetiţă de vreo zece ani.

Agitatorul Al. Dodu muncitor la atelierele C. F. R. Nicolina, întreabă dacă s'au înscris toţi din casă în registrele electorale.

— Ne-am înscris cu toţi, tovarăşe, încă din primele zile, atât soţul meu cât şi eu cu cele două fete mai mari.

Partidul ne-a deschis drumul spre o viaţă fericită, deaceea noi vom sprijini cu tot sufletul toate realizările iniţiate de către Partid.

Aşăzi şi noi femeile, care înainte eram ţinute numai lângă vatră, avem dreptul să ne spunem cuvântul, să alegem pe acei care vor conduce gospodăria oraşului nostru, a încheiat soţia muncitorului ceferist.

AL. RADU

(continuare în pag. 3-a)

Oamenii muncii despre planul de electrificare a ţării
— De vorbă cu tehnicianul Gribincea I. dela E. T. A. C. S. —

Raportul tovarăşului Gheorghe Gheorghiu-Dej expus în şedinţa plenară a CC al PMR asupra planului de electrificare a Ţării, este studiat cu deosebit interes de către toţi oamenii muncii din oraşul nostru.

Pentru punerea în aplicare a măreţului plan, ce va aduce o uriaşă desvoltare întregii noastre vieţi economice, ştiinţifice şi sociale, îşi vor da concursul toţi tehnicienii şi specialiştii în această ramură.

Oamenii muncii analizează cu deosebit interes acest plan care va da posibilitate desvoltării industriei noastre.

Iată ce ne spune tehnicianul Gribincea I. dela ETACS privitor la acest măreţ plan:

„Planul de electrificare a ţării prezentat prin raportul tovarăşului Gheorghe Gheorghiu Dej, în plenara Comitetului Central al PMR, va deschide perspective largi de desvoltare oraşelor şi satelor din regiunea noastră şi din întreaga Moldovă.

Prin construirea marii centrale hidroelectrice dela Stejar pe Bistriţa, fabricile şi industriile care necesită o mare cantitate de curent electric vor putea fi alimentate din plin.

Măreţul plan de electrificare, va da posibilitatea pătrunderii odată cu lumina electrică şi a culturii în cele mai îndepărtate colţuri ale ţării.

In prezent pentru a se putea alimenta cu energie electrică şi lumină numai întreprinderile şi instituţiile din oraşul nostru, se consumă mari cantităţi de combustibil.

Ori prin construirea centralei hidroelectrice dela Bistriţa şi printr'o raţională întrebuinţare a combustibilului la centralele termoelectrice, întrebuinţându-se cărbuni inferiori şi deşeuri, uriaşe cantităţi de combustibil vor fi degajate putându se întrebuinţa în altă parte unde se simte mai mare nevoe.

Intrebuinţarea resurselor locale cum vor fi morile de apă existente şi orice alte instalaţii de ape, vor grăbi electrificarea satelor noastre.

In concluzie electrificarea ţării va îmbunătăţi în mod simţitor condiţiile de viaţă ale tuturor oamenilor muncii din ţara noastră", a încheiat tovarăşul Gribincea I. tehnician la ETACS.

Manifestări închinate Lunii Prieteniei Româno-Sovietice
Deschiderea festivă a expoziţiei „Afişul sovietic"

Zilele trecute a avut loc în sălile Muzeului Simu din Bucureşti, deschiderea festivă a expoziţiei „Afişul sovietic", organizate de Comitetul pentru Artă de pe lângă Consiliul de Miniştri.

La deschiderea acestei expoziţii, care face parte din numeroasele manifestări în cinstea Lunii Prieteniei Româno-Sovietice, au participat oameni ai culturii, muncitori, muncitoare, studenţi şi elevi.

Cuvântul de deschidere a fost rostit de tov. Gh. Labin, decanul Facultăţii de Arte Plastice.

Vorbitorul a scos în evidenţă semnificaţia deschiderii expoziţiei „Afişul sovietic" între manifestările Lunii Prieteniei Româno-Sovietice, manifestări care exprimă dragostea şi recunoştinţa poporului nostru muncitor faţă de marea sa eliberatoare şi sprijinitoare, Uniunea Sovietică şi faţă de genialul conducător al omenirii muncitoare, tovarăşul Stalin.

A urmat vizitarea expoziţiei. Asistenţa a cercetat cu mult interes cele 80 de afişe care înfăţişează artistic momente din viaţa de muncă şi luptă a oamenilor sovietici, hotărîrea lor fermă de a lupta cu dârzenie pentru apărarea păcii.

Expoziţia „Viaţa fericită şi îmbelşugată a oamenilor sovietici"

Sub auspiciile Comitetului Naţional pentru organizarea Lunii Prieteniei Româno-Sovietice, Joi 2 Noembrie, s'a deschis în Bucureşti expoziţia „Viaţa fericită şi îmbelşugată a oamenilor sovietici". Această expoziţie înfăţişează măreţele victorii dobândite de poporul sovietic în marea sa luptă pentru construirea comunismului, pentru pace în lumea întreagă.

In sălile frumos amenajate ale expoziţiei, numeroase panouri, fotografii şi tablouri sugestive oglindesc cele mai felurite aspecte ale muncii rodnice, precum şi traiul fericit al oamenilor sovietici.

Despre Medicina Sovietică

Astăzi Sâmbătă 4 Noembrie a.c. în sala Filialei locale a Academiei R.P.R., în cadrul manifestărilor închinate prieteniei dintre poporul român şi sovietic, va conferenţia tov. prof. univ. J. Niţulescu despre „Medicina Sovietică".

Va vorbi apoi despre „Aniversarea celor 33 de ani dela Marea Revoluţie din Octombrie", tov. prof. univ. M. Haimovici.

Mâine la Teatrul Naţional

va conferenţia tov. prof. univ. V. Nicolae despre „Principiile patriotismului sovietic şi al internaţionalismului proletar pe drum l construirii comunismului şi apărării păcii".

După conferinţă va urma un program artistic.

(continuare în pag. 2-a)

Cetăţeni!

Citiţi în pagina III-a modalităţile de verif. care a registrelor electorale

Pionierii ieşeni se pregătesc pentru 7 Noembrie

Statul sovietic se află acum în pragul ce ui de al 34-lea an al existenţei sale.

Evenimentul acesta este legat de cea mai mare sărbătoare a proletariatului din lumea întreagă: Marea Revoluţie Socialistă din Octombrie, cotitură în istoria întregei omeniri.

Această măreaţă sărbătoare este întâmpinată cu dragoste şi entuziasm, prin noi şi înteţite eforturi ale oamenilor muncii, tineri şi vârstnici, din ţara noastră.

La rândul lor, şi pionierii se pregătesc să întâmpine cu realizări concrete ziua de 7 Noembrie, cu atât mai mult cu cât o parte din ei — cei care au împlinit vârsta de 14 ani — vor încerca atunci, la 7 Noembrie, un moment cu adevărat înălţător în viaţa lor: vor deveni membri ai Uniunii Tineretului Muncitor.

In unitatea No. 8, 17 pionieri vor deveni utemişti; în unitatea No. XI, 8 şcolari vor primi carnetul roşu şi insigna de UTM-ist, iar 15 şcolari din unitatea No. XIX vor deveni membri ai organizaţiei unice revoluţionare a tineretului muncitor din R.P.R.

Plantarea pomilor şi îngrijirea grădinilor

Ca răspuns la chemarea lansată de pionierii din oraşul Stalin şi la îndemnul tov. N. Popescu Doreanu, ministrul Invăţământului Public — cu privire la plantarea pomilor şi îngrijirea grădinilor, pionierii ieşeni au şi pornit la treabă.

Intre 1 şi 7 Noembrie este dealtfel „Săptămâna sădirii pomilor".

In fiecare şcoală s'a format — în acest scop — câte o comisiune pentru plantarea pomilor, comisiune formată din directorul şcolii respective, profesorul de şt.

I. ŞTIRU

(continuare în pag. 3-a)

„Alegerile libere" în ţările capitaliste

Acum treisprezece ani, referindu-se la practica electorală burgheză, tovarăşul Stalin spunea la întrunirea electorală a alegătorilor din circumscripţia electorală „Stalin":

„Se fac alegeri în baza votului universal şi în unele ţări capitaliste aşa zis democratice. Dar în ce condiţiuni se fac aceste alegeri? In condiţiuni de ciocnire între clase, în condiţiuni de presiune exercitată asupra alegătorilor de către capitalişti, moşieri bancheri şi alţi rechini ai capitalismului".

Felul în care se desfăşoară alegerile în ţările imperialiste ilustrează pe de-a'ntregul cele arătate de tovarăşul Stalin.

In Statele Unite ale Americii, cetăţeanul nu poate fi înscris pe listele electorale dacă nu a locuit continuu în aceeaşi circumscripţie, trei luni în timp de doi ani. Aşa dar, muncitorii sezonieri, somerii, obligaţi să cutreere ţara pentru a-şi găsi de lucru, sunt excluşi dela vot.

In 19 state, pentru a fi înscris pe listele electorale trebue să ştii limba engleză, în Georgia şi Carolina de Sud, alegătorii trebue să posede avere, sau în Alabama şi Missisipi — cetăţeanul trebue să aibă un certificat că şi-a plătit impozitele.

Impozitul electoral existent în 7 state din Sud privează de dreptul electoral milioane de săraci, după cum în Anglia, fiecare candidat trebue să depună o cauţiune de 150 lire, care se pierde în momentul în care candidatul nu întruneşte un anumit număr de voturi.

Negrii sunt sistematic excluşi dela vot. La alegerile prezidenţiale din 1944, din 14 milioane de negri au votat doar 100.000.

Procentul mic de votanţi se explică nu numai restricţiunilor impuse de dreptul electoral, dar şi datorită terorizării populaţiei, falsificării listelor şi buletinelor electorale, etc.

Cele două partide (politice din USA: democrat şi republican, îşi dispută întâietatea în alegeri având acelaş scop: servirea intereselor capitalului, aşa că oricare din ele ar deţine puterea în Stat, supremaţia rămâne tot a Wall Street-ului, care are grijă să finanţeze campania electorală.

Rezultatul ultimelor alegeri prezidenţiale din Statele Unite dau în vileag adevărata faţă a „democraţiei dolarului".

Din cca 95 milioane de americani cu drept de vot, s'au înscris în listele electorale cca. 63 milioane, dintre care au votat doar 48.680.416. In anul 1944 nu au luat parte la vot 45 la sută din alegători,

(continuare în pag. 2-a)

Sarcinile sindicatelor în pregătirea alegerilor pentru Sfaturile Populare

Sindicatele noastre sunt astăzi o forță activă în conducerea treburilor țării, în lupta pentru construirea orânduirii socialiste. Datorită acestui fapt sindicatele sunt direct interesate în reușita deplină a campaniei alegerilor de deputați în Sfaturile Populare, în organizarea și desfășurarea ei.

Iată deci sindicatele noastre au datoria de cinste de a activa intens în campania electorală.

Una dintre sarcinile principale și imediate ale mișcării noastre sindicale, începând dela Uniune și până la grupa sindicală, este de a desfășura o muncă susținută de antrenare și lămurirea maselor asupra tuturor problemelor legate de alegerile dela 3 Decembrie. Ele vor trebui să fie factor deosebit de activ în ridicarea conștiinței cetățenești a oamenilor muncii și în mobilizarea lor în lupta pentru alegerea în Sfaturile Populare a celor mai buni și mai cinstiți fii ai poporului nostru muncitor.

Pentru îndeplinirea acestei sarcini, organizațiile sindicale și activiștii sindicali găsesc o călăuză de preț în cuvintele adresate de tovarășul Gheorghe Apostol membrilor Marii Adunări Naționale, cu prilejul votării legii pentru alegerile Sfaturile Populare:

„Intorcându-ne la locurile noastre de muncă, va trebui să desfășurăm o largă acțiune de lămurire în rândurile oamenilor muncii asupra legii votată în actuala sesiune, dând tot sprijinul Comitetelor Provizorii regionale și raionale în munca lor de mobilizare și organizare a oamenilor muncii, în lupta pentru îndeplinirea planului nostru de stat, baza trecerii la primul nostru plan cincinal".

In munca lor de zi cu zi pentru pregătirea alegerilor sindicatele noastre sunt ajutate de bogata experiență a sindicatelor sovietice.

Folosind din plin experiența sindicatelor sovietice și pe baza unui plan de muncă bine întocmit, Uniunile Sindicale și Consiliile Sindicale Regionale vor trebui să îndrumeze, să controleze și să sprijine organizațiile sindicale din întreprinderi, instituții, Gospodării Agricole de Stat și Stațiuni de Mașini și Tractoare pentru ca acestea să participe intens la realizarea planului comun de acțiune, alcătuit de organizațiile de partid, împreună cu organizațiile de massă din fiecare întreprindere.

Fără îndoială că această vastă acțiune de educare și mobilizare a fiecărui salariat până la cea mai mică unitate de lucru poate fi realizată cu succes, numai dacă vor fi antrenați în muncă responzabilii de grupe, dacă ei vor cunoaște amănunțit care le sunt sarcinile, dacă vor face din grupa sindicală pe care o conduc, o unitate agitatorică, în cadrul căruia să se desbată și să se lămurească problemele legate de alegerile pentru sfaturile Populare.

Pentru prima oară poporul nostru muncitor va alege deputații lui în aceste organe. Este deci firesc ca să se ivească numeroase probleme ce se cer lămurite în legătură cu campania alegerilor, cu tehnica votării. Va trebui să se scoată în lumină însemnătatea acestor alegeri pentru întărirea Patriei noastre în lupta poporului nostru pentru pace și socialism, să se arate caracterul lor profund democratic, cu totul opus sistemului electoral din țările capitaliste, demascând cu toată vigoarea fățărnicia criminală a burgheziei.

Prin responzabilii de grupă, organizațiile sindicale vor trebui să lămurească toate problemele acestea, fie în mici consfătuiri, fie dela om la om. In consfătuirile ce se vor ține, pe lângă lămurirea diferitelor probleme, oamenii muncii pot veni la rândul lor cu prețioase propuneri în legătură cu viitoarea activitate a Sfaturilor Populare.

Responzabilul de grupă având în grupa sa un număr restrâns de oameni, poate cu ușurință să-și îndrumeze tovarășii, ca să se înscrie la timp în listele electorale atât ei cât și membrii familiilor lor cu drept de vot și să urmărească în permanență ca cei înscriși să-și ridice din timp cărțile de alegător.

Fără îndoială că dușmanii înverșunați ai clasei muncitoare și ai regimului nostru de democrație populară vor încerca să se înscrie în registrele electorale și chiar să se strecoare în Sfaturile Populare. De aceea se impune ascuțirea vigilenței de clasă a oamenilor muncii. Responzabilul de grupă trebue să arate tovarășilor săi necesitatea urmăririi listelor electorale, pentru ca în ele să nu se strecoare vreun dușman al cuceririlor noastre.

Deasemenea, salariații trebuesc îndemnați să introducă contestații în cazul unor eventuale omisiuni sau erori; în felul acesta se va ridica simțul de răspundere al fiecărui om al muncii față de alegeri, pentru ca în Sfaturile Populare să pătrundă cei mai vrednici și mai destoinici reprezentanți ai poporului nostru muncitor.

In afară de munca temeinică de educare și lămurire, organizațiile sindicale trebue să sprijine toate măsurile menite să asigure desfășurarea în cele mai bune condițiuni a alegerilor și cuprinderea celor mai largi pături de oameni ai muncii la votare.

Deasemeni, ele trebue să organizeze, sub conducerea organizațiilor de partid, întâlniri tovărășești între candidați și masele care i-au propus. Aceste întâlniri vor înlesni un contact mai strâns între masse și candidați, arătând acestora din urmă sarcinile care le stau în față și vor întări răspunderea lor față de alegători.

Luna Prieteniei Româno-Sovietice

Sute și sute de oameni ai muncii s'au perindat prin sălile expoziției „Pictura Sovietică", deschisă în București, profitând de minunatul prilej de a cunoaște un nou aspect al celei mai avansate arte din lume, arta sovietică.

Cum întâmpină Școala de Băeți Nr. 1 ziua de 7 Noembrie

In școala de Băeți Nr. 1 se desfășoară o febrilă activitate în cinstea zilei de 7 Noembrie. Atât membrii corpului didactic cât și elevii ciclului I și II înfrumusețează necontenit școala terminând ultimele lucrări de pavoazare a claselor și sălilor.

Lucrări noi încep pentru a fi cât mai frumoasă școala elevilor care prin entuziasmul și bucuria fiecărei mici înfăptuiri așteaptă ziua de 7 Noembrie. Tot în cinstea acestei zile s'au luat la întrecere clase cu clase, grupe cu grupe din aceeași clasă în privința învățăturii, pavoazării, frecvenței, punctualității și a disciplinei. La început unii elevi nu s'au încadrat în aceste întreceri și clasele cu astfel de elevi s'au văzut amenințate să rămâe în urmă. Dar dintre aceștia, în urma ajutorului dat de colegii lor, în urma angajamentului luat în fața clasei și a diriginților, au devenit elevi buni, cari au fost evidențiați.

In orele de activitate educativă diriginții au vorbit cu elevii despre însemnătatea zile de 7 Noembrie, li s'au citit elevilor lecturi din care aceștia au văzut cum întâmpină prietenii lor din URSS această sărbătoare. Cea mai plăcută activitate prin care elevii întâmpină ziua de 7 Noembrie este însă pregătirea festivalului artistic.

Din fiecare clasă cei mai talentați se pregătesc în acest scop, și clasa lor e mândră și sigură că va prezenta punctul cel mai frumos al festivalului artistic. Coruri, numere sportive, poezii, scenete, toate se repetă necontenit, demult pregătite, elevii așteptând nerăbdători să se prezinte în fața publicului, în fața părinților lor. Odată cu ei așteaptă și părinții lor sărbătorirea zilei de 7 Noembrie, căci majoritatea părinților școalei de Băeți Nr. 1 păstrează o strânsă legătură cu școala venind la cele două adunări pe lună ale părinților, și răspunzând la chemarea diriginților cu care stau de vorbă săptămânal. In cinstea lui 7 Noembrie acești părinți au dat un exemplu frumos de ajutorare a școlii atunci când au contribuit pentru a se putea cumpăra o cortină care lipsea.

Profesorii și elevii Școalei de Băeți Nr. 1 întâmpină cu bucurie ziua de 7 Noembrie, iar această bucurie se oglindește atât în realizările din acele ultime zile de pregătire, cât și în articolele scrise cu căldură și sinceritate pentru ziarele de perete.

Felicia Târnăveanu
coresp.

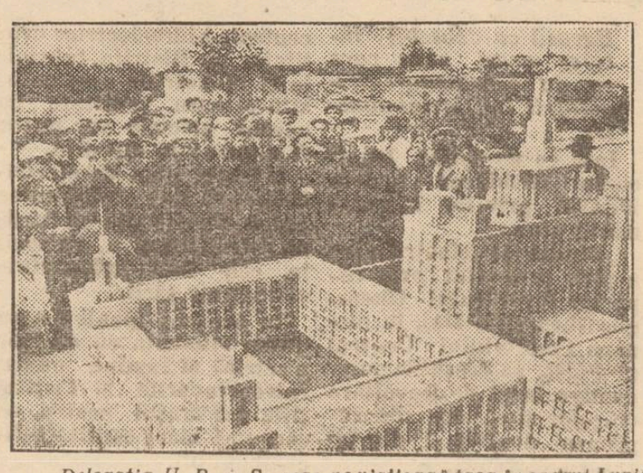

Delegația U. R. S. S., care ne vizitează țara în cadrul Lunii Prieteniei Româno-Sovietice, vizionând machetele viitoarei construcții care va fi „Casa Științei".

Manifestări închinate Lunii Prieteniei Româno-Sovietice

(urmare din pag. 1-a)

Cărți noi apărute

Pedagogia de . A. Cairov (ed. I)

Apariția ediției a doua în limba română a manualului universitar de pedagogie tradus după originalul în limba rusă al Pedagogiei de sub redacția prof. I. A. Cairov împlinește un mare gol în domeniul literaturii pedagogice.

Necesitatea de a pregăti o nouă ediție a acestei lucrări de pedagogie s'a impus prin rapiditatea cu care s'a epuizat prima ediție și prin numeroasele cereri din partea profesorilor, educatorilor și studenților care simt nevoia de a se sprijini în munca lor pe un material științific, bazat pe concepția marx st-leninistă.

Lucrarea prezintă sistematic bazele generale ale pedagogiei, teoria învățământului și a educației.

Săptămâna Muzicii Sovietice

In cadrul programului de astăzi transmis la posturile noastre de radio între orele 12,10—22, se va transmite un concert de estradă, închinat prieteniei dintre poporul român și poporul sovietic

Știința sovietică — în slujba poporului

Paralel cu ajutorul acordat de savanți industriei și agriculturii sub formă de consultațiuni, organizarea de conferințe, mulți oameni de știință iau astăzi parte activă la munca în uzine și pe ogoare. Institutul politehnic din Leningrad „M. I. Calinin" a încheiat contracte de colaborare cu o serie de uzine. Agronomi pricepuți ajută pe colhoznici să extindă diferite culturi spre Nord, creând în acest scop specii noi de plante. Sute de expediții științifice cercetează colțurile cele mai îndepărtate și cele mai greu accesibile ale țării, descoperind importante zăcăminte de cărbuni, minereuri, noi regiuni petrolifere, chimiștii dau țării noi materiale sintetice, inginerii proiectează noi construcții îndrăznețe. La conferințele oamenilor de știință se discută probleme legate de practică. Toate acestea constituie cea mai elocventă dovadă pentru scopurile pe care le urmărește știința sovietică: ea este stegar al luptei pentru pace și progres.

In Țara Socialistă s'a creat, deci, o știință profund deosebită de cea burgheză, o știință „care nu se izolează de popor, nu se ține departe de popor, este gata să transmită poporului toate cuceririle științei, care servește poporul nu prin constrângere, ci de bună voe, cu plăcere". (I. V. Stalin).

In Uniunea Sovietică știința este un bun al întregului popor

Marea Revoluție Socialistă din Octombrie a pus capăt ignoranței în care erau ținute masele largi ale poporului. S'au împlinit cuvintele profetice ale marelui Lenin, care spunea că în Țara Socialismului victorios „toate minunile tehnicii, toate cuceririle culturii vor deveni un bun al întregului popor..."

Știința pătrunde peste tot, până în cele mai îndepărtate colțuri ale țării.

Iată, de pildă, cum este răspândită știința astronomică în Uniunea Sovietică.

Intr'o sală întunecoasă, milioane de puncte strălucitoare apar pe o cupolă de pânză întinsă deasupra unui numeros public. Iată Ursa Mare, Venus, Jupiter, Marte. Un soare mic se ridică la orizont. Fascicolul subțire de lumină al unui mic proector se oprește deasupra unei planete minuscule: Pământul.

Unde ne aflăm? La Planetariul din Moscova? La Observatorul Academiei de Științe a U.R.S.S.? Nu, nici la Planetariu, nici la Observator, ci într'un club sătesc, în timpul unei expuneri asupra structurii universului. După terminarea ședinței, comsomoliștii din sat vor ajuta pe „astronom" să demonteze „cerul" și să-și împacheteze instrumentele.

Aceste mici planetarii sunt construite în prezent de către un grup de muncitori specialiști din Moscova. Ținând seama, de exemplu, că cele șapte stele ale Ursei Mari trebue să încapă pe o suprafață de 1—2 centimetri pătrați, ne putem da seama de precizia cu care lucrează constructorii planetariilor. Până în prezent, peste 80 de asemenea aparate, de trei tipuri diferite, au fost trimise în regiunile Iaroslavi, Gorki, Bacu, Barnaul, Tbilisi, Saratov. Altele au fost comandate pentru regiunile Costrona și Irkutsc.

Astfel contribue știința sovietică la lărgirea continuă a cunoștințelor oamenilor sovietici în toate domeniile științei.

Trăiască Prietenia Româno-Sovietică

CRONICA TEATRALĂ

„VREAU ACASĂ" patru acte (11 tablouri) de SERGHEI MIHALCOV

Piesa lui Serghei Mihalkov „Vreau acasă" demască procedeele brutale ale „educatorilor" britanici față de copiii sovietici smulși dela părinții lor de armatele hitleriste și aduși în Germania. Aflați în zona engleză de ocupație, acești copii, în loc de a fi trimiși înapoi în Patrie la părinții lor, sunt reținuți de autoritățile britanice, urmând a fi dresați printr'o educație care tinde să-i îndobitocească, făcându-i să-și uite limba, părinții, țara, să-și nege personalitatea care abia începe să se contureze. Astfel speră ocupanții imperialiști că se vor putea folosi ulterior de micuții deținuți, în viitoarele lor acțiuni agresive împotriva popoarelor care apără pacea.

Serghei Mihalkov este un iscusit psiholog, reușind să surprindă și să noteze cu exactitate manifestările caracteristice ale copiilor care sunt puși în condițiile de viață descrise mai sus. Autorul a tratat cu înțelegere mai ales conflictul latent din sufletul copiilor, conflict care crește cu intensitate și duce la hotărâri cu adevărat eroice (evadarea lui Sașa), atunci când li se vorbește acestora de Patrie, de părinți, de viața de acasă. Scena în care i se prezintă copilului Sașa Butuzov fotografia mamei sale este adânc omenească, dând naștere unei emoții firești, calde, fără nimic forțat. Ea ar fi trebuit însă interpretată cu mai multă discreție, sobrietate, ca să nu se alunece într'un sentimentalism facil, lacrimogen.

Peste prospețimea și ingășia sufletelor copilărești, autorul plasează brutalitatea bestială a falșilor educatori, intenții lor criminale, reușind astfel să sublinieze și mai mult caracterul acestora, deșteptând ura față de metodele de „educație" și față de persoana acestor inchizitori ai tinerilor, ale căror scopuri și metode nu se deosebesc prea mult de acelea ale naziștilor.

Calitățile piesii lui Mihalkov au adus și transpunerea ei pe ecran, în studiourile sovietice (filmul „Ei au patrie").

Montarea piesei lui Mihalkov la Iași, orașul cu atâtea școli în care cresc constructorii vieții noui, socialiste, orașul în care învață peste douăsprezece mii de copii, este binevenită. Tineretul nostru are de învățat din această piesă ura față de acei ce vor să-i transforme în instrumente ale planurilor criminale față de acești lupi în piele de oaie care tind să creeasă tineretul în concepții false, pentru a-l sacrifica mânându-l în războaie de agresiune.

Direcția de scenă (I. Ligeti), a avut în vedere aceste scopuri în alcătuirea spectacolului. In consecință, a ales o echipă de interpreți care să corespundă rolurilor, și a dat o desfășurare crescândă reprezentației. Dela prolog și până la ultima replică, spectatorul este prins în urmărirea personagiilor fără ca interesul să-i scadă. Impărțirea în tablouri are avantajul de a prezenta acțiunea prin selectarea unor *fapte* și întâmplări vii, evitând descripțiile și lungimile, dar are și dezavantajul de a lipsi personagiile de o mai mare adâncime în caracterizarea lor, iar din punct de vedere tehnic pretinde o succesiune mai rapidă a imaginilor și schimbării rapide de decor. Aceste din urmă lucruri nu au putut fi decât în parte realizate, astfel că spectacolul a avut de suferit de pe urma întreruperilor repetate, și a caracterului abrupt al unor scene. Direcția de scenă a reușit însă să echilibreze ansamblul în chip just, și să găsească împreună cu actorii poziția critică a fiecăruia față de rol, astfel că spectacolul a reușit să înfățișeze clar, să concretizeze destul de puternic tema pe care și-a propus-o autorul.

Notăm interpretarea dată de Virginica Bălănescu în rolul copilului Sașa, apoi tipul reușit și jocul — care a oglindit în mod egal suficiența și bestialitatea unui „educator" care pe deasupra este și trădător — al lui Puiu Simionescu, și contribuțiile izbutite ale lui G. Popovici, I. Lascar, Florica Damian, Eliza Nicolau, Petre Gheorghiu, Al. Blehan, Felicia Bondari, fiecare cu măști și ținute sugestive. Eug. Protopopescu a izbutit un tip perfect adaptat posibilităților sale (Frau Wurtt), Zoe Caraman ar fi putut da rolului un contur mai sincer și mai convingător, iar lui B. Fălt ceeanu îi trebuia mai mult spe-

Să învățăm din experiența sportului sovietic

Recordurile unionale ale atleților sovietici

Pentru a prezenta cititorilor noștri, performanțele realizate în țara cu cel mai avansat sport din lume, publicăm mai jos recordurile unionale ale atleților sovietici.

In numărul viitor vom publica recordurile unionale ale atleților Uniunii Sovietice.

Băeți

100 m. plat: 10.4 sec. Karaculov N. egalat de Suharev la București

200 m. plat: 21.4 sec. Suharev
400 m. plat: 48.5 sec. Komarov
800 m. plat: 1.51,5 min. Pugacevski
1500 m. plat: 3.51,4 min. Vetiusme
5000 m. plat: 14.27,8 min. Popov
10.000 m. plat: 30,26,8 min. Popov
110 m. garduri: 14.4 sec. Bulancik
400 m. garduri: 52.4 sec. Luniev
înălțime: 2 m. Iliasov
lungime: 7,49 m Kuznețov
prăjină: 4,30 m. Ozolin
triplu salt: 15,78 m. Scerbakov
greutate: 16,93 m. H. Lipp
disc: 52,18 m. H. Lipp
suliță: 69,68 m. Alexeev
ciocan: 58,59 m. Kanaki
5 km. marș: 20.51,0 min. Scodin
staf. 4 x 100 m.: 40 9 sec. Echipa națională.
staf. 4 x 400 m.: 3.16 min Echipa națională.

După exemplul sportului sovietic și în țara noastră se organizează numeroase crossuri la care participă zeci și zeci de mii de tineri și tinere.

„Secenova mi-a explicat cum să iau corect startul!"

— ne scrie Radu Silvia

Tovarășe redactor, am început să practic atletismul odată cu Cupa Unității Tineretului.

Mai întâi am obținut — după cum era și firesc — rezultate nu tocmai bune. Nu m'am descurajat însă și am perseverat. Mai apoi, în CTM, am realizat 11 sec, și 10.9 sec. pe 80 m. plat. Am făcut, după aceea, antrenamente la proba de 100 m. plat și am fost selecționată în lotul național. La Budapesta, cu prilejul unui concurs internațional, echipa de ștafetă 4x100 m. plat a țării noastre — din care făceam și eu parte — a bătut recordul R.P.R.

Cea mai mare bucurie pe care am încercat-o, însă, în scurta mea carieră de sportivă a fost atunci când m'am întâlnit cu sportivele sovietice.

Tovarășii instructori și antrenori din conducerea lotului național ne-au pregătit cu atenție în vederea acestui mare eveniment.

Eu eram schimbul doi în ștafeta 4x100 m. După întrecere, s'au îndreptat către noi, Secenova și Malsina. Ele ne-au dat sfaturi foarte folositoare.

Cu bunăvoință, Secenova mi-a explicat cum trebue să iau startul, cum trebue să-mi dozez efortul pe parcurs și cum să fac antrenamentele.

Mi-a vorbit, în continuare, despre cariera ei sportivă, despre succesele ei, despre metoda ei de antrenament.

Am ascultat cu nesaț și mi-am notat toate sfaturile campioanei Europei. De atunci toată activitatea mea atletică o dirijez după învățămintele culese dela sportivii sovietici și-mi dau seama că nu va trece mult și voi coborî sub 13 sec. la 100 m. plat.

Mulțumesc sportivilor sovietici, pentru ajutorul prețios pe care mi l-au dat și-mi iau angajamentul să învăț permanent din experiența lor, care sunt cei mai buni sportivi din lume.

RADU SILVIA
din lotul național de atletism

Sportivii sovietici luptă pentru pace

Delegați de pe întreg cuprinsul Uniunii Sovietice au venit la Moscova în zilele de 16—18 Octombrie pentru a lua parte la cea de a doua Conferință Unională a Partizanilor Păcii.

La tribuna Conferinței, sportivi fruntași și-au unit glasul cu ceilalți fii ai poporului sovietic.

Intr'un discurs înflăcărat, Maria Isakova, maestră emerită a sportului, triplă campioană mondială la patinaj-viteză, a vorbit delegaților despre unitatea sportivilor cu întreg poporul Uniunii Sovietice.

„Dragi tovarăși, a spus Maria Isakova, noi, sportivii, cerem imediata interzicere a tuturor mijloacelor de agresiune și distrugere în masă, cerem interzicerea oricărei intervenții în treburile țărilor suverane și a oricărui fel de propagandă războinică.

In numele sportivilor din U.R.S.S. care mi-au încredințat înalta cinste de a vorbi dela această tribună, eu sprijin călduros Rezoluția dela Praga a sesiunii Biroului Comitetului Permanent al Congresului Mondial al Partizanilor Păcii asupra interzicerii folosirii armei atomice.

Pacea va învinge războiul! Va învinge deoarece primul ei apărător este însuși conducătorul poporului Uniunii Sovietice și al oamenilor progresiști din întreaga lume, Iosif Vissarionovici Stalin".

Sportivii sovietici se pregătesc pentru 7 Noembrie

Cu un an în urmă, în Ucraina a fost începută campania desvoltării în masă a sateliturii fizice. Exemplul organizațiilor sportive ale Viniței, care au reușit să atragă spre practicarea continuă a sportului mai bine de o jumătate de milion de țărani colhoznici, a găsit un larg ecou puternic în toate raioanele, regiunile și republicile Țării Sovietice. Sportivii din Voronej au întâmpinat ziua Revoluției obținând importante succese. Și ei se pot mândri cu 500.000 sportivi, care activează în momentul de față în regiune.

Sportivii și sportivele regiunii Voronej și-au luat angajamentul să îndeplinească planul anual de pregătire al purtătorilor insignei G.T.O. până la 7 Noembrie.

Exemplul celor din Voronej a fost urmat de sportivii regiunilor Rostov, Krasnodar, Sevastopol și alții.

Zilele trecute activul de cultură fizică din Sevastopol a lansat o chemare la întrecere către toate organizațiile de cultură fizică din RSFSR în vederea îndeplinirii înainte de termen a planurilor de cultură fizică. Sportivii orașului Stalingrad au reușit ca până la 15 Octombrie să îndeplinească 100 la sută planul pregătirii noilor purtători ai insignei GTO și B. GTO, au organizat 100 noi colective sportive și au amenajat numeroase baze sportive.

Nu-ți risipi timpul! Începe să te ocupi de sport. Gimnastica, atletismul, skiul, îți vor face atâta plăcere, încât fără sport, viața îți va părea lipsită de bucurii.

N. OZOLIU
recordman URSS la săritura cu prăjina

Afișarea registrului electoral

— Cetățenii pot verifica dacă sunt înscriși —
— Contestarea înscrierilor celor nedemni —

Se aduce la cunoștința tuturor cetățenilor, că ieri 3 Noembrie 1950, s'a afișat registrul electoral care poate fi cercetat în fiecare zi dela 3 la 7 Noembrie 1950, între orele 8—20, la sediul fiecărui centru de înscriere din care face parte alegătorul.

Aceste centre sunt:

Centrul Nr. 1 cu sediul la Școala Elementară Mixtă Nr. 5, „Ion Niculi" str. Ilie Pintilie Nr. 167;

Centrul Nr. 2 cu sediul la Școala Elementară Nr. 3 Băeți, str. Ilie Pintilie 28;

Centrul Nr. 3 cu sediul la Căminul Cultural Șalem Alechem str. Dr. C. I. Parhon Nr. 33;

Centrul Nr. 4 cu sediul la Școala Elementară Nr. 1 „Mihail Eminescu" din str. Ghica Vodă;

Centrul Nr 5 cu sediul la Școala Elementară de Fete Nr. 2 „Petru Poni" din str. Păcurari;

Centrul Nr. 6 cu sediul la Comitet 1 Provizoriu Urban din str. V. Alexandri Nr. 11;

Centrul Nr. 7 cu sediul la Serviciul Tehnic str. Cuza Vodă Nr. 58;

Centrul Nr. 8 cu sediul la Comitetul Provizoriu Urban str. V. Alecsandri Nr. 14;

Centrul Nr. 9 cu sediul la școala Elementară Nr. 5 Băeți „Costache Negri" din str. Eternitate;

Centrul Nr. 10 cu sediul la Ateneul Tătărași str. Ioan Creangă;

Centrul Nr. 11 cu sediul în localul Sindicatului Agricol din Tg. Copou;

Centrul Nr 12 cu sediul în fostul local al Comitetului Provizoriu al Plășii Bucium.

Alegătorii au dreptul de a controla registrul, pentru a se încredința dacă sunt înscriși. In caz de omisiune, vor face o cerere scutită de orice timbru, cerere ce o va depune la centrul respectiv de înscriere, pentru a fi trecut în registrul electoral.

Deasemenea au dreptul de a controla și contesta înscrierile celor nedemni și a cere îndreptarea erorilor, ce eventual se vor fi strecurat la întocmirea acestor registre.

Cererile ce vor face, în vederea celor arătate mai sus, vor fi depuse la biroul unde se va afla registrul electoral cercetat, până în ziua de 7 Noembrie a.c. inclusiv.

Dreptul de control al registrelor îl mai au Parchetul Tribunalului din localitate, organizațiunile politice și organizațiile de massă.

Cererile vor fi rezolvate de Comitetul Provizoriu. Soluțiunile vor fi afișate în cel mult 3 zile dela înregistrarea lor. Impotriva soluțiunii dată de Comitet, cel nemulțumit poate face contestație, în termen de trei zile dela afișarea soluțiunii Aceste contestații se vor depune la Judecătoria Populară Urbană I și (Palatul de Justiție), care se va pronunța în cel mult trei zile dela înregistrare. Hotărîrile judecătorești sunt definitive.

„Alegerile libere" în țările capitaliste

(urmare din pag. 1-a)

iar în 1946, 62 la sută. In 1948, dintre cei care nu și-au putut exercita drepturile electorale, 7,700.000 sunt acei care nu au putut plăti impozitul electoral, 2.500.000 alegători analfabeți, 2.000.000 care nu satisfac condiții de domiciliu, 3.400.000 alegători care în ziua alegerilor se aflau în alte localități decât în cea de reședință, iar 24.000.000 alegători s'au obținut de la vot.

Simțindu-și terenul putred, imperialiștii dau atacuri disperate asupra partidelor comuniste și organizațiilor democratice.

Teroarea dezlănțuită de reacțiune împotriva forțelor democratice din Italia, de exemplu, în alegerile din Aprilie 1948, nu a cunoscut margini.

Pentru intimidarea alegătorilor au fost trimise escadre navale americane în porturile italiene, iar fortărețele sburătoare au patrulat în spațiul aerian italian.

Populația a fost amenințată cu foametea și bomba atomică.

Imperialiștii americani au cheltuit pentru campania electorală din Italia 4.000.000 dolari.

Sub lozinca luptei împotriva comunismului, Vaticanul a dezlănțuit în țară o teroare religioasă, refuzând spovedania, oficierea slujbelor religioase la căsătorii și înmormântări pentru acei care fac parte din Frontul Democrat Popular. Această prigoană a căutat să speculeze religiozitatea, încrederea în superstiții a unei categorii de cetățeni, dintre care 50 la sută sunt analfabeți.

Guvernul de Gasperi a întrebuințat din plin falsul, corupția și frauda. In urne s'au găsit mai multe buletine decât numărul alegătorilor, introducându-se fraudulos 1.800.000 voturi. La Milano, în cartierele muncitorești, au fost închise centrele de votare și voturile anulate. Numeroase detașamente de polițiști, înzestrate cu cele mai moderne arme, au ocupat piețele publice și arterele de comunicație, iar bandele fasciste au atacat populația.

Slugile plecate ale imperialiștilor americani, socialiștii de dreapta din Franța și Anglia, s'au dedat la un complot împotriva democrației italiene, încercând să producă desbinarea în Partidul Socialist Italian și izolarea lui de Partidul Comunist.

Comuniștii francezi au repurtat un net succes în alegerile cantonale din Martie 1949.

In ciuda coaliției anticomuniste, Partidul Comunist Francez a obținut 23,54 la sută din voturi față de socialiști, care au obținut 16,81 la sută, MRP 8,07 la sută și RPF 17,33 la sută. Modul de votare însă a fost calculat în așa fel încât să dea toate avantajele reacțiunii, astfel că, deși comuniștii au avut cel mai mare număr de voturi, nu au obținut decât 34 mandate, iar socialiștii au obținut 279, MRP 111 și RPF 261.

Acum, reacțiunea pregătește o reformă electorală prin care se încearcă a se da noi lovituri forțelor democratice ce reprezintă cu adevărat poporul francez. Reforma electorală va da drepturi politice celor care au trădat Franța în timpul ocupației hitleriste, va încerca eliminarea reprezentanților comuniști din 74 departamente, iar printr'o nouă împărțire a sectoarelor Parisului se va avea în vedere diminuarea numărului de democrați în Parlament, care vor fi înlocuiți cu RPF—iști.

Toate aceste uneltiri împotriva adevăratei democrații nu pot însă slăbi lupta popoarelor pentru satisfacerea revendicărilor lor democratice, împotriva imperialismului cotropitor și a leaderilor săi, împotriva forțelor putrede ale reacțiunii.

Pionierii ieșeni se pregătesc pentru 7 Noembrie

(urmare din pag. 1-a)

naturale, instructorul superior de pionieri și câte un pionier.

In munca pentru plantarea pomilor, și curățirea copacilor de omizi, la timpul potrivit, pionierii au obținut primele rezultate.

Campania aceasta, a sădirii pomilor va continua și la primăvară și deaceea, pionierii din unitatea No. XI și au luat angajamentul de a planta 150 pomi.

Adunări festive

In acelaș timp pionierii tuturor unităților fac ultimele pregătiri pentru amenajarea „Colțul naturalistului".

Duminică vor avea loc adunări festive, urmate de programe artistice.

In felul acesta înțeleg vitorii cetățeni ai Patriei noastre, vlăstarele noastre iubite, și întâmpine sărbătoarea lui 7 Noembrie, sărbătoarea tuturor oamenilor muncii de pe întregul glob eveniment care — așa cum a arătat I. V. Stalin „a deschis o nouă epocă epoca revoluției proletare în țările imperialismului".

Copiii noștri, pionierii noștri dragi, sunt, deaceea, convinși că nu pot lipsi de la aniversarea acestei sărbători, care este și a lor.

Citiți zilnic
«OPINIA»

Populația muncitoare din orașul nostru se pregătește pentru a participa la alegerile din 3 Decembrie

(urmare din pag. 1-a)

Masele muncitorești știu că prin alegerea deputaților în Sfaturile Populare, vom întări și mai mult cuceririle clasei muncitoare, punând la conducerea treburilor obștești, pe cei mai demni reprezentanți ai clasei muncitoare, pe cei mai călîți în lupta contra burgheziei și a exploatării.

Vom vota pentru pace!

Pe tovarășul Stoica Gheorghe, strungar la atelierele C.F.R. Nicolina îl găsim acasă, tocmai venise de la lucru.

— Ei tovarășe Stoica, ești pregătit pentru a lua parte la alegeri?

— Da, m'am înscris atât eu cât și soția mea, aici la centrul Nr. 2 dela școala elementară.

Noi, care suntem printre primii ce au semnat apelul păcii, tot primii am fost și la subscrierea la fondul Mondial al Păcii și deaceea vom fi primii și la alegeri.

Imi dau seama tovarăși că a vota pentru alegerea deputaților în Sfaturile Populare, înseamnă a vota pentru pace.

Eu și ca mine toți muncitorii, suntem apărători ai păcii, a încheiat strungarul dela Atelierele C. F. R. Nicolina.

Teatrul Evreesc de Stat din Iași

primește oferte spre angajare de actori și actrițe.

Solicitanții vor depune oferta, autobiografia și o fotografie la administrația Teatrului în Str. Sadoveanu Nr. 2, urmând să fie avizați de examinare după care vor fi încadrați în teatru.

Acei care nu posedă perfect limba idiș vor urma cursurile ce funcționează la Teatrul nostru.

Cinema Timpuri Noi

Prezintă cu începere de Luni 30 Octombrie 1950

Un program variat compus din:

două mari premiere

Stadionul Dinamo

Colorat. Film în 4 acte

Dela Tiberda la Cluhara

Colorat

Complectare Jurnal Romfilm și Sovietic

Intrarea generală LEI 15

AVIZ

Se aduce la cunoștința publicului că Baia Comunală secția II-a va funcționa în următoarele zile:

1. Vineri 3 Noembrie dela ora 14 — 18
2. Sâmbătă 4 Noembrie dela ora 13 — 18
3. Duminică 5 Noembrie dela ora 8 — 13

Uzinele „Strungul" Orașul Stalin

Intreprindere Metalurgică de Stat vinde din stoc:

Mașini de morărit, Prese hidraulice de ulei, Aparate de scos turte, Prăjitoare pentru semințe oleaginoase și piese detașabile pentru aceste utilaje.

Pierdut contractele și Buletinul Bir. Pop. Iași pe numele Natalia Frasânescu str. Republicii 27 Iași. Le declar nule

ULTIMELE ŞTIRI

Deschiderea celui de al III-lea

Congres General A.R.L.U.S.

Ieri dimineaţă s'a deschis în sala Ateneului cel de al III-lea Congres general A. R. L. U. S.

Iau parte la desbateri un număr impunător de delegaţi, reprezentând cele 20.000 de cercuri ARLUS răspândite în toată ţara. La masa Prezidiului activ al Congresului au luat loc prof. acad. dr. C. I. Parhon, preşedintele Prezidiului Marii Adunări Naţionale şi preşedintele ARLUS-ului, tov. Ana Pauker, secretar al CC al P.M.R., vicepreşedinte al consiliului de miniştri şi ministru al afacerilor externe, tov. Teohari Georgescu, secretar al CC al PMR vicepreşedinte al consiliului de miniştri şi ministru al afacerilor interne, tov. d. I. Chişinevschi, secretar al CC al PMR, vicepreşedinte al consiliului de miniştri, tov. Lotar Rădăceanu, secretar al CC al PMR, ministrul muncii şi prevederilor sociale, tov. Gheorghe Apostol, preşedintele Confederaţiei Generale a Muncii, tov. prof. L. Răutu, membru în CC al PMR şi alţii.

Deasemenea iau loc la masa Prezidiului S. I. Kavtaradze, ambasadorul Uniunii Sovietice şi delegaţia Uniunii Sovietice la sărbătorirea Lunii Prieteniei româno-sovietice în frunte cu academicianul prof. Bâcov.

Mai participă la Congres membrii Corpului diplomatic, reprezentanţi străini şi reprezentanţi ai organizaţiilor de massă şi a numeroase instituţii şi asociaţiuni de cultură.

Cuvântul de deschidere rostit de acad. prof. dr. C. I. Parhon

Acad prof. dr. C.I. Parhon, preşedintele ARLUS-ului declară deschis cel de al III-lea Congres general ARLUS şi salută pe reprezentanţii Partidului Muncitoresc Român şi ai guvernului RPR, pe reprezentanţii Uniunii Sovietice şi ai VOX-ului, pe delegaţii veniţi din străinătate şi pe reprezentanţii organizaţiilor de massă şi ai instituţiilor de cultură care asistă la desbateri.

Congresul este un moment important în viaţa asociaţiunii noastre — spune prof. Parhon. Delegaţii aleşi din milioane de oameni în cele 20.000 de cercuri care activează pe tot cuprinsul ţării, vor da amploare activităţii ARLUS-ului şi vor cerceta noui măsuri de întărire a muncii sale.

Indreptăm — spune prof. Parhon — gândul nostru către conducătorul Uniunii Sovietice, către marele învăţător al oamenilor muncii de pretutindeni, Iosif Vissarionovici Stalin. (Sala în picioare aclamă îndelung şi scandează numele Generalissimului Stalin).

Salutăm eroicele popoare sovietice care au învins fascismul german şi japonez, eliberând lumea, şi care au astăzi răsunătoare succese în opera de construire a comunismului.

Salutăm — spune vorbitorul — pe reprezentanţii ţărilor de democraţie populară care construesc socialismul, folosind experienţa Uniunii Sovietice. Salutăm pe prietenii din toată lumea ai URSS, pe reprezentanţii popoarelor care declară că nu vor lupta împotriva Uniunii Sovietice şi care întăresc astfel credinţa în pace.

Prietenia cu U.R.S.S., spune vorbitorul, înseamnă pace şi prosperitate, înseamnă stăvilirea imperialismului şi a războiului. Succesele în opera de construire a socialismului constitue un factor activ în lupta penru pace şi progresul omenirii.

In popularizarea măreţelor exemple ale Uniunii Sovietice, în adâncirea acestei prietenii, Congresul va avea un rol însemnat. El va însemna şi o puternică manifestare pentru pace, o nouă manifestare a prieteniei poporului nostru cu Uniunea Sovietică şi o contribuţie la consruirea socialismului în ţara noastră.

Congresul a făcut o mare manifestaţie pentru Uniunea Sovietică şi pentru Generalissimul Stalin.

★

Se propun şi se aleg apoi Comisiile de validare, candidare şi rezoluţie.

Salutul Partidului Muncitoresc Român şi al Guvernului

Tov. Constantin Pârvulescu, membru în C.C. al P.M.R. şi membru în Prezidiul Marii Adunări Naţionale aduce Congresului salutul Partidului Muncitoresc Român şi al guvernului R.P.R.

Cuvântarea a fost întreruptă tot timpul de aplauzele furtunoase ale Congresului.

Cuvântarea acad. M. Bâcov

Congresul primeşte apoi cu ovaţii cuvântarea academicianului Constantin Mihailovici Bâcov, conducătorul delegaţiei alcătuită din reprezentanţi ai ştiinţei, tehnicii, literaturii şi artei sovietice venită să ia parte la manifestările din cadrul Lunii Prieteniei Româno-Sovietice.

★

Desbaterile Congresului continuă.

Strălucitele succese obţinute de oamenii muncii sovietici în cinstea celei de a 33-a aniversări a Marii Revoluţii Socialiste din Octombrie

MOSCOVA, 4 (Agerpres). — TASS transmite:

In cadrul întrecerilor socialiste ce se desfăşoară în cinstea celei de a 33-a aniversări a Marii Revoluţii Socialiste din Octombrie, o serie de întreprinderi din Uniunea Sovietică obţin succese strălucite. Astfel un colectiv dela fabrica de încălţăminte „Comuna din Paris" din Moscova, luptând pentru îndeplinirea înainte de termen a planului anual, pentru economia de materii prime şi materiale, a fabricat în primele 10 zile ale lunii Octombrie câteva mii perechi de ghete peste prevederile planului. La această fabrică un număr de 50 brigăzi poartă titlul de brigăzi de bună calitate; 77 brigăzi lucrează cel puţin câte o zi pe lună în baza materiilor prime economisite. Tot în cinstea celei de a 33-a aniversări a Revoluţiei din Octombrie minerii dela mina „Anjor" din Kuzbas au îndeplinit înainte de termen planul pe 10 luni de extracţie a cărbunelui. In comparaţie cu anul trecut, minerii şi-au sporit productivitatea muncii cu 24%. Preţul de cost al cărbunilor extraşi a fost redus considerabil. Numai în cursul primelor 9 luni ale anului curent, minerii dela această mină au economisit 5.700.000 ruble pe baza reducerii preţului de cost al cărbunelui.

Muncitorii dela uzina de locomotive şi vagoane din Ulan-Ude au prezentat 20 propuneri de raţionalizare datorită cărora s'au realizat economii în valoare de 200.000 ruble.

★

MINSK, 4 (Agerpres). — TASS transmite:

In ziua de 31 Octombrie a început în cinci raioane ale R.S.S. Bieloruse construirea de noi staţiuni electrice, pentru colhozuri. Aceasta face parte dintr'o largă campanie de construcţii de staţiuni electrice în artelurile agricole, dintre care o mare parte vor fi date în exploatare cu prilejul celei de a 33-a aniversări a Marii Revoluţii Sociali te din Octombrie.

Dela ultimele alegeri în Sovietele locale de deputaţi ai oamenilor muncii, în Republică au fost electrificate aproximativ 1.000 colhozuri, S.M.T.-uri şi sovhozuri.

La IAŞI

Adunări festive în cinstea Marii Aniversări

Ieri au continuat în întreprinderile şi instituţiile din oraşul nostru adunările festive în cinstea zilei de 7 Noembrie.

LA FABRICA TEXTILA ROŞIE, şedinţa a fost deschisă de tov. Mihai Cazacu, secretarul organizaţiei de Partid care a propus un prezidiu de onoare şi un prezidiu activ.

Din partea Comitetului Regional de Partid, tov. secretar Leri Lesner a desvoltat conferinţa „Despre însemnătatea Marii Revoluţii Socialiste din Octombrie", — conferinţă care a fost subliniată de nenumărate aplauze.

LA FABRICA „MOLDOVA" TRICOTAJE" tov. I. Benditer din Comitetul oraşenesc de Partid a arătat pe larg însemnătatea mondială a Revoluţiei Socialiste din Octombrie.

Amintind faptul că poporul nostru, sub conducerea hotărîtă a Partidului Muncitoresc Român, merge cu entuziasm pe acest drum, învăţând necontenit din bogata experienţă a oamenilor sovietici, vorbitorul a subliniat importanţa pregătirilor pentru întâmpinarea primului plan cincinal, care va pune bazele socialismului în Patria noastră precum şi a alegerilor în Sfaturile Populare care vor întări puterea populară a Statului nostru.

LA FABRICA „VICTORIA", tov. Grubanschi, secretar al Comitetului Regional de Partid a vorbit muncitorilor despre importanţa zilei de 7 Noemrbie.

Tot în cadrul acestei şedinţe, tov. preşedintă a Comitetului de întreprindere a enumerat succesele obţinute de un număr de 20 muncitori care au reuşit să întâmpine cu cinste ziua schimbului de onoare.

★

Asemenea adunări însufleţite au mai avut loc ieri la CAM unde a vorbit tov. Victor Crijanovschi din partea Comitetului de Partid Oraşenesc, la Universitate, la Politehnică, la Sovromconstruct ia.

La toate aceste adunări, cei prezenţi şi-au exprimat hotărirea fermă de a face din sărbătorirea Marii Revoluţii Socialiste din Octombrie un prilej de a-şi intensifica eforturile lor, de a îmbogăţi roadele muncii lor, de a întări Patria.

Planul schimburilor culturale româno-polone

BUCUREŞTI 4 (Agerpres). — Comisia mixtă româno-polonă pentru aplicarea convenţiei culturale dintre cele două ţări, întrunită la Bucureşti în zilele de 31 Octombrie — 2 Noembrie 1950, a întocmit planul schimburilor culturale pe anul 1951.

Tratativele au fost duse în atmosfera de prietenie care însufleţesc cele două popoare eliberate de către glorioasa armată sovietică, în spiritul luptei pentru pace, împotriva imperialismului provocator de războaie, împotriva cosmopolitismului.

Cele două ţări au constatat că adâncirea legăturilor culturale a întărit şi întăreşte colaborarea şi prietenia dintre cele două ţări, care merg împreună în marele front al păcii în frunte cu puternica Uniune Sovietică, contribuind la progresul şi înflorirea culturală a celor două popoare, care construesc socialismul.

Planul prevede vizite reciproce de savanţi, artişti, cercetători din diferite domenii ale vieţii culturale, traduceri de teme literare valoroase, schimburi de ansambluri artistice populare şi expoziţii.

Planul a fost semnat din partea română de preşedintele Comitetului de Artă şi de pe lângă Consiliul de Miniştri al RPR Eduard Mezincescu, iar din partea polonă, viceministrul Culturii şi Artei din R. Polonă, Wlodimierz Sokoravi.

Ajutorul Uniunii Sovietice

(Continuare din pag. 1-a)

lor imperialismului anglo-americani.

Lozinca falşă a „neutralităţii" lansată de către titoişti a fost demascată de viaţa de toate zilele, care a arătat din ce tagmă odioasă face cum parte „neutrul" Tito.

Oamenii muncii din ţara noastră adânc recunoscători principialităţii staliniste a ajutorului acordat în toate domeniile de către Uniunea Sovietică, însuşindu-şi mereu cele mai înaintate metode de lucru, îşi întăresc eforturile pentru noi succese în producţie, contribuind astfel la construirea socialismului, a unei vieţi fericite.

Rezultatele de ori din cadrul campionatului militar de box

Ieri Vineri 3 Noembrie ac, în sala de Sport Spartak, s'a disputat prima etapă a campionatului militar de box.

Dăm mai jos rezultatele obţinute:

— Categoria uşoară: Rusu (Buc.) bate la puncte pe Borcan (Iaşi).

— Categoria pană: Cojocaru Gh. (Iaşi) face match nul cu Serghie C-tin (Buc.).

— Categoria grea — Rozler (Iaşi) bate la puncte, după un joc frumos, pe Berţig Gh. (Buc).

JOCURI OFICIALE

— Categoria pană — Cîrlă N. (Craiova) a bătut la puncte pe Persică (Iaşi).

— Categoria uşoară: Nistor (Cluj) bate la puncte pe Grozavu (Craiova)

— Categoria uşoară: Moldoveanu (Buc) bate la puncte pe Manu (Oraşul Stalin).

—Categoria (semi-mijlocie: Cişman Gh. (Cluj) bate prin K. O. în prima repriză pe Purcărea (Craiova).

Deoarece etapa a II nu se mai dispută astăzi, după cum fusese anunţat, Duminică 5 Noembrie orele 10 dim. în Sala Cinematografului Sidoli, vor avea loc finalele acestui campionat intermilitar.

In U. R. S. S.

Ridicarea nivelului profesional al specialiştilor în agricultură

MOSCOVA 4. (Agerpres). — Colectivul de colaboratori ştiinţifici ai Academiei Agricole Timiriazev din Moscova acordă o deosebită atenţie ridicării nivelului profesional al specialiştilor din agricultură. In acest an un număr de 2440 directori de SMT-uri, agronomi, zootehnicieni şi mecanici, au absolvit cursurile speciale de pe lângă Academia Agricolă Timiriazev. Un număr de 118 zootehnicieni din RSF SR, RSS Ucraineană, RSS Estonă, RSS Letonă, RSS Lituaniană, Transcaucazia şi RSS Moldovenească au absolvit, la 31 Octombrie, cursurile de două luni.

Se construesc staţiuni hidroelectrice în colhozurile Uniunii Sovietice

MOSCOVA, 4 (Agerpres). — In colhozurile Uniunii Sovietice se construesc staţiuni hidroelectrice, rezervoare de apă şi se plantează perdele forestiere de protecţie a ogoarelor. Anul acesta, artelurile agricole au primit pentru aceste scopuri, sume ce depăşesc cu 400 milioane ruble cele primite anul trecut. Banca agricolă a U.R.S.S. a deschis pentru colhozuri în anul 1950 credite în valoare de aproape 4.000.000.000 ruble. Peste jumătate din această sumă a şi fost repartizată artelurilor agricole, din care aproximativ 265 milioane ruble vor fi folosite pentru ameliorarea solului, pentru lucrările de împăduriri şi electrificarea agriculturii.

Peste un miliard ruble a fost acordat colhozurilor pentru desvoltarea creşterii vitelor. Anul acesta au fost acordate deasemenea credite pentru radioficarea colhozurilor. Pentru construirea de locuinţe individuale s'au acordat sume cu mult mai mari decât cele alocate anul trecut.

Sarcinile tineretului în lupta pentru pace

Organizaţia de bază UTM a Teatrului Evreesc de Stat organizează Duminică 5 Noembrie ora 11 dimineaţă, în localu CDE din str Ştefan cel Mare 40, o conferinţă cu tema: „Sarcinile tineretului în lupta pentru Pace".

Conferinţa va fi urmată de un bogat program artistic prezentat de echipa artistică UTM.

Intrarea liberă

Armata populară de eliberare este primită cu entuziasm de populaţia tibetană

CIUNKING 4. (Agerpres). — Unităţile Armatei Populare chineze de eliberare care au primit ordinul să înainteze în Tibet, învingând cu eroism toate obstacolele naturale din calea lor. Unităţile Armatei Populare, trebue să străbată un lanţ de munţi înalţi, înzăpeziţi, cu piscuri de peste 4000 metri şi să treacă peste numeroase văi adânci. In unele cazuri, aprovizionarea unităţilor se exercită pe calea aerului. In ciuda greutăţilor întâmpinate în acest marş eroic, prima grijă a ostaşilor Armatei Populare care au pus piciorul pe pământul tibetan este să ajute populaţia băştinaşă în suferinţă. Traducând în viaţă politica justă a guvernului central popular faţă de naţionalităţile conlocuitoare, soldaţii armatei populare, disciplinaţi şi conştienţi de misiunea lor de eliberatori sunt primiţi pretutindeni cu entuziasm de populaţia tibetană.

Starea sănătăţii lui Palmiro Togliatti este satisfăcătoare

ROMA, 4 (Agerpres). — TASS transmite:

Ziarul PAESE SERRA anunţă că starea sănătăţii lui Palmiro Togliatti în urma operaţiei este satisfăcătoare.

La clinica unde se află internat Togliatti, la sediul Partidului Comunist Italian şi la redacţia ziarului UNITA sosesc necontenit telegrame şi scrisori din Italia şi străinătate, cu urări de grabnică însănătoşire. Numeroase delegaţii de muncitori din Roma şi alte oraşe vizitează permanent clinica interesându-se de starea sănătăţii lui Togliatti.

Delegaţia Asociaţiei „Scoţia - U.R.S.S." a sosit la Tbilisi

TBILISI, 4 (Agerpres). — La Tbilisi a sosit delegaţia Asociaţiei „Anglia-U.R.S.S." şi a Asociaţiei „Scoţia-U.R.S.S." care vizitează Uniunea Sovietică în urma invitaţiei Asociaţiei pentru strângerea legăturilor culturale cu străinătatea (V.O.K.S.). Delegaţia este compusă din membrii ai Asociaţiei britanică şi scoţiană pentru strângerea legăturilor de prietenie cu U.R.S.S., fruntaşi sindicali şi membri ai Comitetelor de luptă pentru pace.

Indignare

împotriva emisiunilor în limba persană ale „Vocii Americii"

TEHERAN, 4 (Agerpres) — TASS transmite:

Numeroase ziare din Teheran îşi exprimă indignarea împotriva emisiunilor în limba persană ale „Vocii Americii", care se dedau la atacuri împotriva Apelului dela Stockholm şi împotriva campaniei de strângere de semnături pe Apel.

Potrivit ziarului DARIA, „această voce mincinoasă care se ridică împotriva mişcării pentru pace din Iran", calomniază în special pe preşedintele comitetului partizanilor păcii din Iran, Malek Behar.

Trăiască a 33-a aniversare a Marii Revoluții din Octombrie

ANUL 48 Nr. 1258

ABONAMENTE
Lei 360 .... 3 luni
Lei 5000 Intreprinderi, Autorități pe un an

Atelierele tipografice
IAȘI Str. ȘTEFAN CEL MARE 50-52

4 PAGINI 4 LEI

OPINIA

ZIAR POPULAR COTIDIAN

Marți 7 Noembrie 1950

Redacția
IAȘI. Str. Cuza Vodă, 1 (etaj)
Administrația
IAȘI, Str. Cuza Vodă 1

★

TELEFOANE
REDACȚIA Nr. 1209
ADMINISTRAȚIA Nr. 2042
TIPOGRAFIA Nr. 1210

LENIN IN OCTOMBRIE 1917

Insemnătatea internațională a Revoluției Socialiste din Octombrie

Pe măsură ce au trecut anii, Marea Revoluție Socialistă din Octombrie 1917 a căpătat o semnificație din ce în ce mai mare și un răsunet tot mai viu. Saltul istoric pe care-l evocă această aniversare a depășit demult limitele geografice ale primei Țări a Socialismului Victorios. Revoluția Socialistă din Octombrie are o deosebită însemnătate internațională, intrucât — după cum a scris tovarășul Stalin în 1923 — ea nu a avut numai o importanță uriașă pentru popoarele din Uniunea Sovietică, ci prin ea „pentru prima oară a fost rupt frontul internațional al capitalului, pentru prima oară a fost pusă în mod practic problema doborârii capitalismului. Revoluția din Octombrie a devenit astfel dintr'o forță națională, rusă, o forță internațională, iar muncitorii ruși au devenit dintr'un detașament înapoiat al proletariatului internațional avantgarda lui, deșteptând, prin lupta sa plină de abnegație, pe muncitorii din Occident și țările subjugate din Orient".

Prin forțele uriașe pe care le-a eliberat și prin prefacerile adânci imprimate unei șesimi a planetei, Revoluția Socialistă din Octombrie a izbutit să modifice viața a sute de milioane de oameni într'un mod atât de radical cum nicio altă revoluție din trecutul omenirii n'a făcut-o.

Astăzi, nimeni nu mai poate tăgădui înrâurirea profundă pe care Revoluția Socialistă din Octombrie a avut-o și continuă să o aibă asupra vieții sociale și politice a tuturor popoarelor.

Sub influența Revoluției Sovietice, mișcarea proletară internațională și mișcarea de eliberare națională s'au ridicat la o treaptă nouă — calitativă. In primul rând, în multe țări capitaliste desvoltate, clasa muncitoare a pornit direct la asaltul capitalismului, încercând să răstoarne burghezia pe cale revoluționară și să ia în mâinile sale puterea de stat (Germania, Ungaria); în majoritatea țărilor capitaliste a luat naștere și s'au format partide proletare, comuniste, care au rupt cu oportunismul Internaționalei a II-a, trecând în fruntea luptei revoluționare a clasei muncitoare.

In colonii și țările dependente a apărut pentru prima oară în istorie în avantscena vieții politice clasa muncitoare, care a început să treacă în fruntea mișcării de eliberare națională

Mișcarea proletară și de eliberare națională din lumea întreagă s'a unit într'o organizație mondială unică — Internaționala Comunistă —, care a avut un rol istoric important în formarea partidelor marxiste revoluționare, în educarea noilor conducători ai clasei muncitoare și în avântul mișcării revoluționare în majoritatea țărilor lumii.

Toate aceste procese au fost ecoul direct al Revoluției Socialiste din Octombrie.

Apreciind influența Revoluției din Octombrie asupra mișcării revoluționare mondiale, tovarășul Stalin scrie: „Revoluția din Octombrie a sdruncinat imperialismul nu numai în centrele dominației lui, nu numai în „metropole". Ea a lovit și în spatele frontului imperialist, în periferia imperialismului subminând stăpânirea imperialismului în țările coloniale și dependente... Revoluția din Octombrie *a deschis* o epocă nouă, epoca revoluțiilor *coloniale*, care sunt săvârșite *în țările subjugate* ale lumii *în alianță* cu proletariatul, *sub conducerea* proletariatului."

Alături de celelalte popoare ale lumii și poporul nostru datorește recunoștință Marei Uniuni Sovietice, regimului socialist înfăptuit prin Marea Revoluție din Octombrie.

Bună starea și mărețele perspective ale țării noastr pentru viitor sunt datorate Revoluției din Octombrie și atitudinii prietenești pe care oamenii sovietici au arătat-o poporului nostru ajutându-ne să ne eliberăm de sub jugul fascist și dându-ne un ajutor neprețuit în opera pe care o ducem, sub îndrumarea Partidului Muncitoresc Român, pentru construirea unei vieți fericite.

(continuare în pag. 4-a)

...victoria *Revoluției din Octombrie înseamnă o cotitură radicală în istoria omenirii, o cotitură radicală în soarta istorică a capitalismului mondial, o cotitură radicală în mișcarea de eliberare a proletariatului mondial, o cotitură radicală în mijloacele de luptă și forțele de organizare, în felul de trai și tradiții, în cultura și ideologia maselor exploatate din toată lumea.*

Acesta e temeiul pentru care Revoluția din Octombrie este o revoluție cu caracter internațional, mondial.

Tot în aceasta se află rădăcina adâncii simpatii față de Revoluția din Octombrie pe care o nutresc clasele subjugate din toate țările, care văd în această revoluție garanția propriei lor desrobiri...

I. V. STALIN

...Aruncând sămânța revoluției atât în centrele imperialismului cât și în spatele frontului imperialist, slăbind forța imperialismului în „metropole" și sdruncinând dominația lui în colonii, Revoluția din Octombrie a pus, prin aceasta, sub semnul întrebării însăși existența capitalismului mondial *în întregul lui...*

I. V. STALIN

Marea Revoluție Socialistă din Octombrie a deschis drum larg triumfului socialismului, drum de glorie și fericire oamenilor muncii din întreaga lume.

Clasa muncitoare din țara noastră, strâns unită în jurul Partidului, sub semnul lui 7 Noembrie a pornit la o muncă și mai intensă pentru construirea socialismului, pentru întărirea lagărului păcii.

1917 a deschis tineretului din întreaga lume, drumul spre fericire și lumină

Popoarele Uniunii Sovietice, conduse de Partidul lui Lenin și Stalin, sărbătoresc astăzi cea de-a 33-a Aniversare a Marii Revoluții Socialiste din Octombrie, cotitură radicală în istoria omenirii.

Inarmat cu măreața teorie a marxism-leninismului, Partidul Bolșevic a deschis — acum 33 ani — cu curaj drumurile noi ale desvoltării istorice, creind o lume nouă și un om nou: omul sovietic.

De atunci, din 1917, a început o eră nouă și pentru tineret, ținut atâta amar de vreme în întuneric și împilare.

Tânăra generație a poporului sovietic însușindu-și învățătura tov. Stalin: „a cuceri știința, a făuri noi cadre de bolșevici specialiste în toate domeniile, a învăța, a învăța cu îndârjire, aceasta este astăzi sarcina", își iubește nemărginit Patria, viața sa minunată și este plină de hotărîre cu o energie însutită, înmiită, pentru întărirea și înflorirea continuă a Uniunii Sovietice.

Tinerii muncitori, colhoznici, studenți au întâmpinat cu un sentiment de legitimă mândrie și cu un deosebit entuziasm Hotărîrile Guvernului Sovietic cu privire la construirea giganticelor uzini hidroelectrice pe Volga și Nipru, a pricipalului canal turcmen. a canalului sud-ucrainian și a sistemelor de irigație.

Acest tineret entuziast, cel mai fericit tineret din lume, căruia i s'au deschis prin Marea Revoluție din Octombrie cele mai favorabile condiții pentru desvoltarea în toate domeniile de activitate, își consacră toate gândurile și năzuințele sale luptei pentru pace, fericirea întregii omeniri, pentru victoria comunismului.

Semnificația istorică a Revoluției din Octombrie rezidă, însă, și în faptul, că ea a deschis drum de viață nouă tineretului din întreaga lume.

Dacă astăzi, tânărul muncitor din fabrica Electromontaj București poate să urmeze Politehnica, dacă fetița cu părul negru ca pana corbului, din cea mai îndepărtată comună, învață cu zel la școală, dacă stadioanele țării noastre sunt înțesate cu sute de mii de tineri și tinere și dacă, însfârșit, tineretul țării noastre trăește așa cum n'a trăit decând există tineret pe aceste meleaguri, acest lucru se datorește neîndoios Marei Revoluții Socialiste din Octombrie, ale cărei raze au difuzat lumină deasupra întregului glob împânzit cu sute de mii milioane de oprimați. Dacă astăzi muncim cu dragoste și ne bucurăm cu toată dragoste de rodul muncii noastre, dacă astăzi tânărul din mină, uzină, de pe ogor,

I. ȘTIRU

(continuare în pag. 3-a)

Datorită Revoluției din Octombrie

Visul multora a devenit o realitate

In lupta pentru făurirea unei lumi noi, în lupta pentru eliberarea omenirii din lanțurile robiei, Marea Revoluție din Octombrie a deshis cale luminoasă oamenilor muncii din întreaga lume.

Cu o armată din ce în ce mai puternică, formată din popor și pentru apărarea lui, armata sovietică a pășit biruitoare în lupta de eliberare a celor asupriți în lupta necruțătoare de înfrângere a fascismului cotropitor și a celor ce-l susțineau.

Rând pe rând, orașele și satele noastre au început să-și clădească o viață nouă, o viață din ce în ce mai fericită, după ziua eliberării, după 23 August 1944.

Acest lucru l-a trăit și l-a simțit și feciorul lui Gheorghe Macioc, Șerban, care ani dearândul a îndurat alături de cele șapte guri flămânde câte erau în casă, asuprirea moșierilor, pe pământurile cărora argățeau cu totii, pentru o bucată de mămăligă mucegăită.

Șerban Macioc a deschis ochii într'un sat sărăcăcios din județul Râmnicul Sărat.

Cu toate că cele 7 clase primare au însemnat pentru Șerban tot atâția ani de mizerie și de foame, totuși flăcăul nostru avea o dragoste din ce în ce mai sporită de muncă, de învățătură.

Și-a părăsit deaceia satul în care a simțit din plin necazurile și s'a îndreptat către oraș, pentru a învăța o meserie.

Văzuse el odată, în casa boerească unde atât s'a argățeu, cu totul altceva decât opaițul care le lumina bordeiul.

Erau candelabrele strălucitoare de electricitate, erau tainele pe care Șerban nu le cunoștea încă și pe care dorea să le pătrundă.

A fost ucenic la o fabrică din București, a încercat să-și înfăptuiască în tinerică minții cu care venise din satul său uitat de lume, dar toate au rămas numai dorinți, numai vise frumoase pe care atât de mult le-ar fi dorit împlinite.

Au trecut anii...

Fabrica în care a lucrat Șerban nu mai e a închisoarea de altădat. Fabrica în care a lucrat Șerban a devenit fabrica lor, a tuturor celor care trudeau zi și noapte să construiască o nouă viață, plină de fericire și belșug.

In fiecare dimineață, când intra pe poarta Uzinei deasupra căreia era scrisă ziua cea mai

C. ILIE

(continuare în pag. 2-a)

Sub semnul Marei Revoluții Socialiste din Octombrie

Oamenii muncii din orașul nostru au obținut însemnate succese

Marea Revoluție Socialistă din Octombrie a deschis pentru proletariatul din lumea întreagă, zările unei vieți noi, a deschis drumul spre o viață fericită.

Oamenii sovietici luptând în cele mai grele condițiuni au isbutit să făurească pe a șasea parte a globului pământesc un puternic stat socialist.

Multe și mărețe sunt realizările oamenilor sovietici în cei 33 ani ai puterii Sovietice, în toate domeniile.

Aniversarea celor 33 ani dela marea Revoluție din Octombrie, a constituit pentru oamenii muncii din țara noastră un prilej de însușire a înaintatelor metode de muncă ale stahanoviștilor sovietici.

Realizările obținute de către muncitorii din întreprinderile orașului nostru, în cinstea zilei de 7 Noembrie, constitue cea mai bună dovadă, a avântului cu care ei au înțeles să întâmpine această măreață zi.

Atât muncitorii textiliști, cât și muncitorii ceferiști și din întreprinderile metalurgice au obținut însemnate succese, întrebuințând minunatele metode de muncă ale stahanoviștilor sovietici.

La Atelierele RATA

Avântați în întreceri socialiste, muncitorii dela Atelierele RATA au reușit ca în cinstea zilei de 7 Noembrie, să îndeplinească planul pe anul 1950, până în ziua de 15 Octombrie. Noile angajamente luate până la 7 Noembrie, au fost deasemeni îndeplinite. Astfel muncitorii dela secția șasiuri, au reparat tracțiunea la două autocamioane, prin recondiționarea pieselor vechi, lucrarea fiind executată în bune condi-

AL. RADU

(continuare în pag. 3-a)

V. Maiacovski

OCTOMBRIE 1917 !

(Vladimir Ilici Lenin)

Când prind
cu-amintirea
să-i strâng
vremii crugul,
s'alerg ziua-far
dintre cele de-atunci,
îmi stăruie'n gând
iar şi iar
doar un lucru —
întâia zi,
ziua de douăze'şcinci.
Impung baionetele,
fulger pristolnic,
cu bombe
se joacă de-a mingea
matrozii,
Ca stupu'n roire
e forfota'n
Smolnii.
Păzesc mitralierii
cu benzi de cartuşe
ţepoşi.
„Vă chiamă
degrabă
tovarăşul Stalin.
La dreapta-l găsiţi,
uşa trei,
pe culuar".
„Tovarăşi,
nu staţi!]
Ce
e timp de tânjeală ?
In autoblindate
şi drept la Oficiul Poştal" !
„Se face" !
s'a întors
şi s'a dus glonţ
cu zorul,
şi numai sub bec,
pe beretă-a
scâlpit —
„Aurora".
Se aleargă cu ordine,
grupuri discută aprins,
se'ncearcă la tras,
pe-un genunchi,
jocul penii.
Spre-aci
din cel cap
prin culoarul întins
pleziş
s'a ivit
neştiut
tovul Lenin.
Deşi
duşi de Ilici
prin lupte şi zdrunci,
la chip
încă nu-l cunoşteau
din portrete,
aşa că
zbierau ca sub brici,
îşi dau brânci,
şi ostaşii între timp
se'njurau pe'ndelete.
Iar toată
dorită furtună de fier,
ziceai că pe Ilici
din somnu-i
nu-l scoate :
trecea.
se oprea
şi cu ochii un fir,
privea,
ţinând mâinile strânse la spate.
Pe-un tânăr
zburlit,
purtând moletiere,
privirea măiastră
l-a prins,
prin tumult:
şi parcă-l
torcea în glas
inimii vrerea,
şi parcă-şi
turna în cuvânt
sufletul.
Şi te-ai lămurit:
ştie
oricе-amănunt,
cu ochii aceştia
cuprinde toţi sorţii —
ce strigă ţăranii,
ce-i doare pe front,
ce vor nobeliştii,
ce vor putilovţii.
Cu ce tele
mişcă
ţinuturi
în minte,
şi ţine
cu inşi milioade
sobor.
Si-apoi
într'o noapte'n
balanţi-i
pământul,
şi'n zori :
„La toţi !
la toţi !
Toţi ascultaţi —
voi
fronturi
cu sânge'n beţie,
iobagi,
servi,
voi cei împilaţi,
ţinuţi de bogaţi
în robie :
Regim sovietic !
Ţăranilor glia !
Popoarelor pace !
Flămânzilor pâine" !

„Marşul triumfal al Puterii Sovietice"

1917. Al treilea an de război. Frontul şi epidemiile, mizeria şi bolile, uciseseră milioane de oameni şi de nicăieri nu se observa încă vreun mijloc de curmare a dezastrului. Burghezia şi moşierii se îmbogăţeau de pe urma speculaţiilor permise de război, pe când muncitorii şi ţăranii sufereau tot mai mult din cauza mizeriei şi a lipsurilor.

Rusia se afla în pragul sfârşitului. Milioanele de oameni târâţi pe front au dus la închiderea a sute şi sute de fabrici şi uzine. Războiul cerea mereu noi şi noi cheltuieli.

Armata ţaristă suferea înfrângere după înfrângere. Parte din comandanţi şi chiar ministrul de război ţarist, Suhomlinov, intraseră în legătură cu spionii germani şi făceau jocul duşmanului.

Prin 1916 nemţii ocupaseră Polonia şi o parte din provinciile baltice.

Toate acestea au sfârşit ura şi mânia muncitorilor şi ţăranilor, a soldaţilor şi intelectualilor, a burgheziei chiar, împotriva guvernului ţarist, au întărit şi înteţit mişcarea revoluţionară a maselor împotriva războiului, împotriva ţarismului, atât în spatele frontului cât şi pe front, atât în centru cât şi în regiunile periferice ale ţării.

Ţarul se pomeni astfel izolat. Regimul trecea în mod vădit printr'o criză mortală.

„Jos ţarul !"... „Jos războiul !"... „Vrem pâine !...

Anul 1917 debută în Rusia cu greva din 9 Ianuarie. In timpul grevei avuseră loc demonstraţii la Moscova, la Petrograd, Baku şi Nijni-Novgorod.

„Ideea grevei generale" — raporta poliţia din Petrograd — „câştigă pe fiecare zi noi aderenţi, devenind tot atât de populară ca şi în 1905".

Greva luă din ce în ce mai mare extindere, la 24 Februarie (9 Martie) aflându-se în grevă 200.000 muncitori.

Lenin la Smolnâi

La 25 Februarie (10 Martie) greva cuprinde întreg Petrogradul. Pretutindeni au loc demonstraţii şi ciocniri cu poliţia. Manifestanţii fâlfâie steaguri roşii cu lozinci de : „Jos ţarul!", „Jos războiul!", „Vrem pâine!".

In ziua de 23 Februarie (11 Martie) Biroul Comitetului Central al Partidului lansă un manifest care preconiza continuarea luptei armate împotriva ţarismului şi crearea unui guvern revoluţionar provizoriu.

La 27 Februarie (12 Martie) trupele trec de partea răsculaţilor şi revoluţia triumfă.

Ea a învins pentru că promotorul ei a fost clasa muncitoare, aflată în fruntea mişcării milioanelor de ţărani îmbrăcaţi în haine soldăţeşti — „pentru pace, pentru pâine şi pentru libertate". Hegemonia proletariatului a determinat succesul revoluţiei.

Dela revoluţia burghezo-democrată la Revoluţia Socialistă

In Aprilie, întors din exil Lenin a formulat, în faimoasele sale teze din Aprilie, planul pentru trecerea dela revoluţia democrată-burgheză la revoluţia socialistă.

„Trăsătura specifică a momentului actual din Rusia — a spus Lenin — constă în trecerea dela prima etapă a revoluţiei, care din cauza conştiinţei şi organizării neîndestulătoare a proletariatului a predat burgheziei puterea, la o a doua etapă a ei, care trebue să predea puterea în mâinile proletariatului şi ale păturilor celor mai sărace ale ţărănimii". Atunci a început puternica campanie de lămurire a maselor, de cucerire a majorităţii în Soviete, pentru ca, schimbând politica Sovietelor, să se poată prin ele schimba structura şi politica guvernului.

In Iulie are loc, la Petrograd, o demonstraţie paşnică a muncitorimii revoluţionare, care îşi afirmă revendicările şi cere Sovietelor să ia puterea în mână. Acestora, trupele Guvernului Provizoriu le răspunde cu gloanţe şi mult sânge nevinovat curge pe străzile capitalei. Guvernul Provizoriu ia măsuri represive, partidul bolşevic este pus în ilegalitate, iar Sovietele, conduse de partidele micburgheze, devin o anexă a Guvernului Provizoriu.

Lucrurile însă nu se puteau opri aci. Masele, care-şi vărsaseră sângele pentru eliberarea lor, erau departe de a fi fost satisfăcute. In numeroase locuri isbucnesc răscoale ţărăneşti reprimate cu cruzime de trupele Guvernului. Muncitorilor, care luptau pentru îmbunătăţirea condiţiilor de viaţă şi de lucru, li se răspunse cu închiderea fabricilor, cu concedierea şi cu aruncarea în stradă, cu mizeria. Diferite popoare din acea „închisoare a popoarelor", care fusese imperiul ţarist se agitau pentru eliberarea lor, dar Guvernul Provizoriu menţinea cu forţa vechea situaţie.

Masele mereu mai largi ale poporului se ridică prin luptă !

Intre timp forţele contrarevoluţiei se înarmau : Puterile străine imperialiste susţin pe toate căile Guvernul Provizoriu, Kornilov pregăteşte un complot contra — revoluţionar.

In şi mai mare măsură, însă masele mereu mai largi ale poporului se ridică la luptă; încercarea generalului contra-revoluţionar Kornilov este înfrântă de forţele proletariatului.

In şedinţa memorabilă a Comitetului Central al Partidului Bolşevic, din 10 Octombrie, Lenin face o analiză amănunţită a situaţiei, iar Comitetul Central dă o rezoluţie, în care „constată că atât situaţia internaţională a revoluţiei ruse, cât şi situaţia militară, cât şi faptul că partidul proletar

Lenin alături de cei mai intimi colaboratori

a câştigat majoritatea în sânul Sovietelor, toate acestea paralel cu răscoala ţărănească şi cu revirimentul produs în încrederea poporului faţă de partidul nostru, în pregătirea vădită a unei a doua lovituri kornilioviste — toate acestea aduc la ordinea zilei insurecţia armată. Astfel Comitetul Central invită toate organizaţiile de partid să aibă drept călăuză acest fapt, examinând şi soluţionând din acest punct de vedere toate chestiunile practice".

Lenin lansează lozinca insurecţiei armate

Analizând astfel conjunctura internaţională favorabilă, transformările importante petrecute în masse şi bazându-se pe sprijinul acestora, Lenin lansează lozinca insurecţiei armate.

Lenin şi Stalin studiază cu grijă în toate detaliile, organizarea şi planul de luptă.

Sub conducerea lui Stalin se înfiinţează Comitetul Militar Revoluţionar, statul major al Revoluţiei, care repartizează forţele şi dirijează acţiunile.

7 Noembrie

In dimineaţa de 24 Octombrie (6 Noembrie) după ce junkerii au devastat tipografia „Pravdei", Stalin dă semnalul începerii

„A sosit momentul când orice întârziere ar pune în prime die întreaga cauză a revoluţiei. Guvernul actual al moşierilor şi capitaliştilor trebuie înlocuit cu un guvern nou, un guvern al muncitorilor şi ţăranilor... Aşa şi numai aşa pot fi cucerite pacea, pâinea, pământul, libertatea".

Muncitorii înarmaţi şi soldaţii cuceresc câteva centre de rezistenţă, câteva poduri, telegraful şi poştele, câteva ministere. In aceiaşi seară, dela Institutul Smolnâi, unde era cartierul general al revoluţiei, Lenin ia conducerea răscoalei. A doua zi dimineaţa, 25 Octombrie (7 Noembrie), ministerele, gările, centrala telefoanelor şi principalele autorităţi se află în mâna bolşevicilor.

Revoluţia reuşise. Crucişătorul revoluţionarilor „Aurora" bătea asupra Palatului de Iarnă, unde se refugiase Guvernul Provizoriu.

Pe străzi, zecile de mii de cetăţeni citeau manifestele „Către cetăţenii Rusiei" prin care se anunţa că Sovietele au luat puterea în propriile lor mâini.

La orele 2,35 se deschide şedinţa Sovietului Suprem, unde Lenin, întâmpinat cu furtunoase ovaţii, anunţă :

„Revoluţia muncitorească şi ţărănească despre a cărei necesitate bolşevicii au vorbit tot timpul, s'a înfăptuit. De azi începe o nouă perioadă în istoria Rusiei şi această a 3-a revoluţie să ducă la victoria socialismului".

In aceiaşi seară, în timp ce trupele revoluţionare cuceresc Palatul de Iarnă, unde se adăpostise Guvernul Provizoriu, la Institutul Smolnâi, Lenin deschide al II-lea Congres al Sovietelor, care sprijinindu-se pe voinţa imensei majorităţi a muncitorilor, soldaţilor şi ţăranilor, sprijinindu-se pe răscoala victorioasă a muncitorilor şi a garnizoanei din Petrograd, preia puterea în mâinile sale.

In ziua următoare, 26 Octombrie (8 Noembrie) primele obiective ale revoluţiei încep să fie atinse. Congresul Sovietelor adoptă decretul prin care „proprietatea moşierească asupra pământului se desfiinţează imediat fără nici-o răscumpărare". Bogăţiile sub solului trec în proprietatea statului. Congresul propune încheierea imediată a unui armistiţiu în vederea începerii tratativelor de pace.

Constituirea primului guvern sovietic.

In sfârşit, se constitui primul guvern sovietic, Consiliul Comisarilor Poporului.

Dela această dată şi până în Ianuarie 1918 a început perioada „marşului triumfal al Puterii Sovietice dela un capăt la altul al ţării" cum a numit-o Lenin.

Valurile puternice ale revoluţiei s'au vărsat asupra întregei ţări, instaurând Puterea Sovietică în toate centrele industriale sub conducerea clasei muncitoare, ţărănimea de pretutindeni s'a ridicat, isgonind pe moşieri şi luând pământurile.

Oamenii şi popoarele sunt eliberate. Printr'o decizie a primului guvern sovietic, popoarelor numeroase din fosta împărăţie, li se recunoaşte „egalitatea deplină prin lege" şi li se garantează „libera lor desvoltare". Prin „declaraţia drepturilor popoarelor Rusiei" se proclamă deasemeni că, sarcina principală a Puterii Sovietice este înlăturarea exploatării omului de către om, lichidarea completă a împărţirii societăţii pe clase, instituirea organizaţei socialiste a societăţii.

Această declaraţie, cuprinzând marile cuceriri ale Revoluţiei, a constituit baza primei Constituţii a R. S. F. S. R.

Revoluţia din Octombrie n'a însemnat numai emanciparea economică şi politică a popoarelor Rusiei, ci a trasat drumul de viitor pentru popoarele întregei lumi, arătând calea prieteniei dintre popoare, a eliberării maselor muncitoare de sub exploatarea imperialismului, a luptei pentru adevărata democraţie, pentru progres şi pentru pace.

Revoluţia Socialistă din Octombrie a zdrobit capitalismul din Rusia, smulgându-i burgheziei mijloacele de producţie şi făcând fabricile, uzinele, pământul, căile ferate, băncile, proprietate a întregului popor, proprietate socială.

Ea a instaurat dictatura proletariatului şi a predat conducerea unui imens stat în mâinile clasei muncitoare, devenită astfel clasă dominantă.

Revoluţia Socialistă din Octombrie a deschis astfel o nouă eră în istoria omenirii, era revoluţiilor proletare.

Glorie Marelui Partid Comunist (bolşevic) al U. R. S. S., partidul lui Lenin şi Stalin, farul călăuzitor al oamenilor muncii din lumea întreagă în lupta pentru pace, democraţie şi socialism

Cultura, știința și arta sovietică sprijin neprecupețit pentru oamenii de știință, artă și cultură din țara noastră

— Oamenii de cultură și artă din Iași ne vorbesc despre importanța experienții revoluționare sovietice —

Este astăzi limpede că toate manifestările artei progresiste românești, felul în care oamenii noștri de artă își însușesc experieța literaturii și a artei celei mai înaintate din lume, realizările pozitive desvoltate în ultimii ani în țara noastră pe toate tărimurile culturii se datoresc în cea mai mare măsură glorioasei experiențe sovietice.

Revoluția Socialistă a eliberat forțele creatoare ale oamenilor de cultură și a deschis vaste perspective desvoltării științifice și artistice. Revoluția Socialistă a avut un puternic răsunet în viața culturală, a deschis drumul revoluției culturale.

Având ca punct de plecare învățătura marxist-leninistă și utilizând metode de cercetarea care prin victoria Revoluției Socialiste s'au impus definitiv; materialismul dialectic și istoric, omul de cultură din țara noastră, având toate condițiile de muncă asigurate, a a câștigat din experiența culturii sovietice și a obținut realizări din cele mai importante.

Dacă ne limităm numai la roadele pe plan local ale revoluției culturale din țara noastră, la rezultatele obținute de oamenii de știință și artă din Iași, și încă ne vom putea da seama de hotărîtoarea importanță a experienții sovietice, a experienții culturale ale cărei drumuri au fost deschise de Revoluția din Octombrie.

Revoluția Socialistă a înlăturat jugul înrobitor al naționalităților conlocuitoare, și a deschis acestora calea spre o desvoltare culturală nestingherită. Principiul: culturii „națională după formă și socialistă după conținut", își are originea și a început a fi tradus în realitate după Revoluția din Octombrie. Invățând din experiența revoluționară, sub conducerea Partidului Muncitoresc Român, s'au obținut și la noi importante rezultate în acest sens. Astăzi naționalitățile conlocuitoare au nu numai dreptul, dar și posibilitățile materiale de culturalizare, în limba lor proprie.

Deaceea, pe lângă celelalte teatre, școli, și facultăți de învățământ superior din țara noastră, și în orașul nostru a luat ființă un teatru de stat în limba idiș, unde se prezintă lucrări ale autorilor clasici de limbă idiș, alături de alte piese noi aparținând unor autori ai zilelor noastre. Realizările acestui teatru constitue o frumoasă contribuție pentru ridicarea nivelului cultural al populației evreești. Piese de Șalom Aleichem, Goldfaden, alături de Mark Twain sau A. Baranga, spectacole de estradă, iată ce a reprezentat până în prezent în Iași și în orașele moldovenești cu populație evreească acest teatru.

„Revoluția din Octombrie, ne spune tov. Izo Schapira, directorul T. E. S. din Iași, a deschis largi posibilități pentru desvoltarea culturii și artei naționalității evreești în limba ei proprie".

Dar nu numai teatrul, ci și școala contribue, în primul rând, la instruirea maselor.

La Iași, s'a creat — pentru populația de limbă idiș, o școală elementară completă, cu ambele cicluri.

Iată realizări a căror importanță nu poate scăpa nimănui, și care se datoresc în ultimă analiză Revoluției Socialiste din Octombrie.

*

Scriitorii sovietici, scriitorii realismului socialist, au arătat drumul adevărat al creatorului care trebue să aibă, cum spune Gorki, „ca erou principal al cărților *munca*". Scriitorii noștri s'au inspirat adânc în operele lor din realizările sovietice. Scriitorul ieșan Ion Istrati a terminat romanul „Grâu înfrățit", care a apărut în librării, roman în care descrie transformarea satului românesc spre socialism. Această importantă și recentă izbândă a literaturii noastre se datorește, așa cum ne declară autorul, experienții sovietice: „Principiul realismului socialist în literatură a început a fi pătruns în adâncime de scriitorii români.

Călăuzit de acest principiu, am încercat să prind în romanul meu aspectele caracteristice ale realității românești, aflată în plină transformare. Am reușit, datorită ideologiei celei mai înaintate din lume, ideologiei marxist-leniniste triumfătoare prin Revoluția din 1917, să limpezesc în complexitatea fenomenelor sociale, a mentalității și a preocupărilor țărănimii, firul roșu al unor transformări epocale. Pe acestea am căutat să le zugrăvesc în „Grâu înfrățit". Sunt transformările care au devenit posibile în urma Revoluției".

Dealtfel, pe drumul desvoltării revoluției culturale, arta și literatura a prins un avânt cu adevărat înnoitor. In orașul nostru, scriitorii grupați în Filiala Uniunii Scriitorilor din R.P.R., scot acum o revistă lunară, „Iașul nou" cu poezii și fragmente de proză din operele lor. Este „Iașul nou" al revoluției culturale.

La Teatrul Național, deasemenea s'au înregistrat importante progrese în ceeace privește concepția cea nouă care trebue să-l orienteze pe artist. Numeroasele referate, conferințe, precum și textele autorilor sovietici care au fost reprezentate au schimbat felul de a privi arta și au înlesnit activitatea profesională a artiștilor care se află prezenți în lupta pentru o artă nouă, revoluționară. Iată ce ne declară în acest sens artista Elena Foca:

„Mă pregătesc să joc rolul măreț al Gannei Lichta din marea piesă a lui Nicolai Virta" Complotul condamnaților. In munca de concepere a acestui rol mă folosesc de învățăturile bogate ale teatrului sovietic. Partinitatea creațiilor artistice, caracterul de clasă al personagiilor, dragostea sau ura pe care acestea trebue să le trezească, iată în câteva cuvinte, ce am învățat, din experiența artei scenice născute de Revoluția din Octombrie. Aceste învățături caut să le aplic în munca de pregătire a rolului Gannei Lihta, rol în care este concentrată dârzenia și caracterul luminos, neînfrânt, al omului nou, vlăstar al Revoluției. Aceleași principii călăuzesc și munca tovarășilor mei, și suntem siguri că în acest chip contribuim la progresul teatrului nostru".

*

In artă și literatură, în știința, tehnică și agricultură, experiența sovietică a dat la o parte îmbâcseala concepțiilor burgheze și a deschis drum nou, legând aceste domenii de activitate de viața maselor.

Sprijinul dat de U.R.S.S. culturii noastre a fost și este imens. Ea a dat oamenilor de știință, artă și cultură, flacăra învățăturii lui Lenin și Stalin, despicătoare de neguri.

Și mai mult ca orice, desvoltare culturii, științei și artei în R.P.R. are o chezășie sigură în U.R.S.S.. apărătoarea păcii în lume.

R. Nm.

Oamenii muncii din orașul nostru au obținut însemnate succese

(urmare din pag. 1-a)

țiuni tehnice, peste planul de lucru.

Deasemeni la motoare, muncitorii au reparat două motoare, tot întrebuințând piese recondiționate, aducând în acelaș timp însemnate economii întreprinderii.

Pentru a cinsti cum se cuvine această zi măreață, muncitorii și-au luat angajamentul de a munci cu și mai mai mare avânt pentru triumful socialismului, pentru făurirea unui trai fericit întregului popor muncitor.

La Atelierele CFR Nicolina

Angajamentele luate de către muncitori în cinstea zilei de 7 Noembrie la Atelierele CFR Nicolina au fost îndeplinite și chiar depășite.

Astfel secția locomotive a executat cele două locomotive peste planul de lucru; la secția II-a vagoane, muncitorii și-au îndeplinit angajamentul de a repara 30 vagoane, din cele prevăzute pentru luna Noembrie.

Avântul și dragostea muncitorilor de a întâmpina ziua de 7 Noembrie cu cât mai multe realizări au contribuit la depășirea angajamentelor luate, întrucât muncitorii dela secția doua vagoane au reparat 38 de vagoane în loc de 30 cât fusese prevăzut.

Nici turnătorii nu s'au lăsat mai în urmă, cel 20 capace de cilindru au fost turnate în bune condițiuni.

Deasemeni și cei doi cilindri de locomotivă au fost turnați și expediați la atelierele CFR Simeria.

In fabricele Textile

In fabricele Textile muncitorii întâmpină cu deosebit entuziasm măreața zi a aniversării Revoluției din Octombrie, succesele obținute dovedind dragoste mare pentru Țara Socialismului Victorios.

Aplicând minunatele metode ale stahanoviștilor sovietici, muncitorii textiliști au reușit să-și însușească o înaltă calificare profesională, îmbunătățind în acest fel calitatea produselor fabricate.

La Țesătura

Punându-se în practică metodele de predare a experienței și sistemul de lucru al fruntașilor, după stahanovista Cotlear, a fost ridicată calificarea profesională la un număr de peste 30 muncitoare.

Numeroase sunt acele muncitoare, care însușindu-și metoda de lucru a fruntașilor în producție, au devenit în prezent la rândul lor fruntașe.

Astfel țesătoarea Ciocan Ana care înainte nu reușea niciodată să îndeplinească norma, astăzi datorită însușirii metodei de muncă a fruntașilor în producție Schwartz Pina și Nistor Rozalia, a trecut la 4 războaie și a depășit norma cu 24 la sută.

Tot la fel muncitoarea Gavril Maria, lucrând la 4 răsboaie a depășit norma cu 27 la sută.

Mihuleac Maria înainte de a lucra în brigadă tot la fel nu îndeplinea norma de lucru.

In cinstea zilei de 7 Noembrie ea și-a luat angajamentul ca în cadrul brigăzii din care face parte, să depășească norma cu 10 la sută.

Insuflețită de măreția acestei zile tovarășa Mihuleac a reușit să depășească norma de lucru cu 29 la sută devenind fruntașă în producție.

Și multe alte exemple de ridicare a nivelului profesional, prin însușirea metodelor de muncă sovietice, sunt la Țesătura.

La Victoria

Cei 530 muncitori aflați în întreceri în cinstea zilei de 7 Noembrie au reușit să doboare normele, realizând însemnate depășiri.

Astfel muncitoarea fruntașă Chiron Ana a depășit norma cu 32 la sută.

Vrânceanu Aglaia țesătoare lucrând la 2 războaie duble a depășit norma cu 32 la sută și Mușachei Ana deasemeni cu 32 la sută.

Toate aceste depășiri și realizări obținute de către oamenii muncii din întreprinderile ieșene, ne dovedesc că datorită drumului deschis de către Revoluția din Octombrie, clasa muncitoare din țara noastră luptă cu succes pentru a construi o societate nouă, societate în care să nu mai existe exploatarea omului de către om.

1917 a deschis tineretului din întreaga lume, drumul spre fericire și lumină

(urmare din pag. 1-a)

sau din școală privește cu optimism înainte, către viitorul senin și luminos care i se deschide, plin de perspective, și acest lucru e o urmare firească, o consecință fericită, un rezultat al Marii Revoluții din Octombrie.

Care tânăr din țara noastră nu s'a înflăcărat și nu a fost entuziasmat de chipul lui Pavel Corceaghin, atât de bine zugrăvit de Ostrovski în „Așa s'a călit oțelul"! Există oare vreun tânăr care, odată făcând lectura acestui roman să nu fi fost adânc impresionat de viața, munca și lupta lui Pavliușa și a altor oameni sovietici, luptători pentru triumful revoluției și dreptății, împotriva mizeriei, țarismului și întunericului? Nu, hotărît, nu! Dece oare? Fiindcă figura lui Corceaghin reprezintă pentru fiecare tânăr din Patria noastră un exemplu viu, un imbold, un îndreptar!

Marea Revoluție Socialistă din Octombrie și oamenii născuți în focul ei, în focul luptelor crâncene cu dușmanul din interior și din afară înseamnă, deaceia, adevărate puncte de reper, de unde, oamenii muncii, de pretutindeni, vârstnici și tineri, învață permanent, zi cu zi, ceas cu ceas, pentru a ști cum să lupte și să muncească și ei, pentruca, la rândul lor să-și construiască o viață liberă, fericită, lipsită de exploatare.

Visul multora a devenit realitate

(urmare din pag. 1-a)

scumpă lui și celor ce-l înconjurau, „23 August". Șerban își lua în si ea lui zeci de angajamente de-a munci mai bine, de-a învăța cît mai mult.

Și n'a trebuit mult timp până când feciorul țăranului sărac Gheorghe Macioc să devină unul dintre cei mai buni muncitori electrotehnici din fabrica sa.

„Vei pleca să înveți mai departe tov. Șerban" i-a spus într'o zi maistrul său din Atelier. „Partidul vede în D-ta un om capabil cu multă putere de muncă".

. . . .

M'am întâlnit cu el într'un cămin studențesc din orașul nostru. Scria acasă, în satul copilăriei lui, în satul unde tatăl său, Gheorghe a lui Macioc, de 59 de ani, a fost propus ca deputat în Sfaturile Populare.

„Să-mi răspunzi degrabă, iată și adresa de mai jos" a încheiat scrisoarea: „Șerban Macioc, student în anul I al Facultății Electrotehnice, Politehnica Muncitorească din Iași".

Visul lui Șerban a devenit realitate.

ATELIERELE
„LUPTA MOLDOVEI"
IAȘI

Aduc la cunoștința întreprinderilor de Stat și particulare că au instalat în atelierele lor din Iași, Str. Ștefan cel Mare Nr. 52

O NOUĂ SECȚIE SPECIALA
de ZINCOGRAFIE

Marea Revoluție Socialistă din Octombrie înseamnă o cotitură radicală în istoria omenirii

In condițiunile actuale de luptă încordată a lagărului democrației împotriva lagărului imperialismului, creșterea unității clasei muncitoare din toate țările capătă o importanță primordială, hotărâtoare. Lupta dintre cele două lagăre se desfășoară în condițiunile unei pronunțate adânciri a crizei generale a capitalismului, a slăbirii forțelor lui și întăririi forțelor democrației și socialismului.

I. V. Stalin a arătat că Marea Revoluție Socialistă din Octombrie „a deschis o nouă epocă, epoca revoluțiilor proletare în țările imperialismului", (Problemele leninismului, ed. rom. pag. 291).

Lagărul imperialist, în frunte cu U. S. A., simțind apropierea dezastrului său inevitabil a devenit deosebit de agresiv, încercând cu disperare să scape de pieire.

Cuprinși de spaimă față de noua criză economică ce a început în U. S. A. și care amenință să cuprindă toate țările capitaliste, conducătorii lumii capitaliste caută să găsească o eșire din criză pe calea unor agresiuni imperialiste, caută să împingă omenirea în vâltoarea unui nou război. Dar toate aceste încercări sunt sortite eșecului. Nimeni și nimic nu poate salva pe imperialiști. Și încercările lor disperate nu fac decât să le grăbească sfârșitul.

Mișcarea de eliberare din colonii, care se desfășoară cu atâta succes, constitue un bun exemplu al eșecului politicii imperialiste.

In aceste condițiuni, creșterea și întărirea unității și solidarității proletariatului internațional, constitue cea mai sigură garanție a victoriei lagărului democrației asupra forțelor negre ale reacțiunii.

In lupta sa pentru înaltele țeluri de eliberare, proletariatul internațional dispune de pozițiuni puternice, inexpugnabile.

Un bastion de nesuruncinat al libertății și democrației, al păcii și securității, al luptei de eliberare a clasei muncitoare din întreaga lume este Marea Uniune Sovietică, ale căror popoare pășesc spre comunism pe calea indicată de Lenin și Stalin, calea deschisă prin Marea Revoluție Socialistă din Octombrie.

Cu ajutorul Revoluției din Octombrie, oamenii muncii din Rusia au realizat prima spărtură a frontului imperialist și au creat Uniunea Sovietică fortăreața socialismului, „asdrobit pe cel mai crunt vrășmaș al mișcării proletare mondiale — Germania hitleristă, arătând încăodată superioritatea orânduirii socialiste.

Clasa muncitoare și toți oamenii muncii din Țara Socialismului au arătat prin faptele lor, că sunt credincioși până la capăt cauzei internaționalismului proletar.

Cu douăzeci de ani în urmă, I. V. Stalin a scris: „Nu se poate nega că chiar și simpla existență a „statului bolșevic" pune frâu forțelor negre ale reacțiunii, înlesnind claselor asuprite lupta pentru eliberarea lor" (Problemele leninismului, Pag 279). Victoria de importanță internațională a socialismului în URSS, succesele obținute în lupta pentru comunism—înseamnă o nouă grea înfrângere a forțelor reacțiunii, înseamnă sporirea forței claselor exploatate din țările imperialismului.

Uniunea Sovietică, primul stat socialist din lume, apără interesele tuturor popoarelor asuprite. Uniunea Sovietică apără cu fermitate independența și suveranitatea popoarelor împotriva pretențiilor anglo-americane la dominația mondială.

Iată dece în jurul Uniunii Sovietice s'au unit forțele democratice din toate țările lumii.

Politica externă leninist-stalinistă a Uniunii Sovietice însuflețește întreg lagărul democratic, antiimperialist și este susținută cu căldură de oamenii muncii din întreaga lume.

Alături de U. R. S. S. în lupta pentru socialism și democrație, sunt și statele de democrație populară. Insăși apariția acestor state este o strălucită victorie a internaționalismului proletar. Victoria istorică repurtată de Uniunea Sovietică asupra imperialismului german a eliberat statele din Europa Centrală și Sud-estică de jugul fascismului german, a sdrobit fundamentele fostelor regimuri antinaționale și a deschis oamenilor muncii din aceste țări calea desvoltării socialiste în cadrul statelor de democrație populară care s'au format.

Pe această cale țările de democrație populară: Polonia, Bulgaria, Cehoslovacia, Ungaria, România, Albania au obținut mari succese, în primul rând datorită ajutorului frățesc, dezinteresat, al URSS—Țara Socialismului victorios.

Astfel s'a produs o nouă spărtură a frontului imperialist.

Prietenia și colaborarea cu Uniunea Sovietică întărește situația internațională a țărilor de democrație populară, le apără de amenințările și șantagiile imperialiste, permite popoarelor din aceste țări să privească cu încredere în viitor.

Clasa muncitoare din țările de democrație populară s'a unit în jurul partidelor muncitorești, a căror politică se călăuzește după principiile științifice ale marei învățături marxist-leniniste. După exemplu clasei muncitoare din URSS, oamenii muncii din țările de democrație populară și-au unit puterile în sindicate, iar tineretul muncitor și-a strâns rândurile în organizații unice ale tineretului muncitoresc și țărănesc.

Victoria forțelor democratice ale Chinei împotriva reacțiunii Kuomintangului și a protectorilor americani ai acestuia a dat o grea lovitură întregului lagăr imperialist.

Aceste victorii întăresc pozițiile de luptă ale clasei muncitoare din toate țările, întăresc pozițiile lagărului democratic.

In jurul partidelor comuniste se strâng toți partizanii păcii și democrației, toți adevărații patrioți.

Partidele comuniste din țările capitaliste, folosindu-se de experiența politică și organizatorică a Partidului Bolșevic victorios, însușindu-și știința creiată de marii conducători Lenin și Stalin, — pășesc împreună cu massele și în fruntea maselor la lupta pentru unitatea de acțiune, împotriva ațâțătorilor la un nou războiu.

Imperialiștii și vătafii lor din mișcarea muncitorească se tem mai mult decât de orice de întărirea solidarității clasei muncitoare și deaceia ei se silesc din toate puterile să submineze unitatea clasei muncitoare. Plutocrația din țările burgheze se menține în mare măsură pe desbinarea clasei muncitoare, prin activitatea trădătoare a agenților imperialismului din mișcarea muncitorească.

Lupta politică ascuțită împotriva socialiștilor de dreapta, demascarea lor ca slujitori ai imperialismului, izolarea lor de massele muncitoare, înlăturarea desbinărilor din sânul mișcării muncitorești constitue condiția esențială pentru întărirea mai departe a pozițiilor proletariatului, condiția victoriei tuturor forțelor progresiste care luptă împotriva războiului.

Marea Țară a Socialismului este nădejdea întregii lumi muncitoare, a tuturor raselor și națiunilor asuprite. Milioane de oameni din toate țările lumii se conving de faptul că strângându-și forțele, sprijinindu-se pe puterea URSS ei pot să reziste cu succes oricăror planuri de agresiune și expansiune imperialiste. In unitate și în sprijinul reciproc, în întărirea solidarității internaționale stă garanția principală a luptei cu succes dusă de clasa muncitoare.

Iată dece Marea Revoluție din Octombrie reprezintă o cotitură decisivă în istoria omenirii.

ULTIMELE ŞTIRI

POPOARELE SOVIETICE
întâmpină cu un uriaş avânt în muncă aniversarea Marii Revoluţii Socialiste din Octombrie

MOSCOVA 6 (Agerpres).— TASS transmite:

Capitala URSS se pregăteşte intens în vederea marii sărbători — cea de 33-a aniversare a Marrii Revoluţii Socialiste din Octombrie. Pretutindeni domneşte o mare însufleţire. In diferite raioane din Moscova au loc adunări festive închinate Marelui Octombrie.

Angajându-se schimburi staханoviste în cinstea aniversării Marii Revoluţii Socialiste din Octombrie, în noi şi noi uzine, fabrici şi şantiere se obţin mari succese în muncă. Astfel, oţelarii dela uzina „Secera şi Ciocanul" dau şarje rapide. Muncitorii dela fabrica de postavuri fine „Victoria proletară" întâmpină sărbătoarea prin îndeplinirea înainte de termen a întregului plan cincinal.

Cu un deosebit avânt muncesc constructorii din Moscova. In preajma sărbătoririi mii de locuitori ai Moscovei se vor muta în locuinţe noi. In cursul ultimului an, la Moscova au fost construite o serie de străzi şi clădiri noi, iar vechile străzi ale oraşului au fost reconstruite. Construirea Universităţii din Moscova progresează cu paşi gigantici. Actualmente se lucrează la cel de al 34-lea etaj.

In aşteptarea măreţei zile de 7 Noembrie, întreaga Moscovă îmbracă haina de sărbătoare.

*

MOSCOVA 6 (Agerpres).— TASS transmite:

Marele fluviu rusesc Volga pe care se construesc puternicele centrale hidro-electrice Kuibîşev şi Stalingrad va deveni în anii următori cea mai importantă arteră de apă din lume. Vor fi create numeroase rezervoare de apă şi va fi construită o gigantică scară de apă ale cărei trepte vor fi unite prin ecluze. Aceasta va lega Nord-Vestul şi Nordul Uniunii Sovietice cu regiunile din Sudul ţării. Afară de „Marea Moscovei" care există în prezent, pe Volga vor mai lua fiinţă „Mările dela Kuibîşev şi Stalingrad" cu o suprafaţă totală de 11.000 km. p. Adâncimea unora din afluenţii Volgăi în special Kama, va fi mărită considerabil, iar râurile mai puţin adânci, cum este de pildă Ceremşan, vor deveni navigabile. Va fi schimbată înfăţişarea geografică a ţărmurilor Volgăi. Oraşul Kazan care se află acum la 5 km. de Volga, după construirea barajului dela Kuibîşev se va afla pe malul noului rezervor de apă — „Marea dela Kuibîşev".

Pe fluviul Volga astfel transformat, vor pluti vapoare moderne care vor naviga cu multă viteză. Construcţii grandioase vor fi efectuate deasemenea în porturile de pe Volga. Se construesc noi porturi şi debarcadere. Toate operaţiunile de încărcare şi descărcare ale acestor porturi vor fi complect mecanizate.

*

MOSCOVA 6 (Agerpres).— TASS transmite:

In cei trei ani care au trecut dela ultimele alegeri în Sovietele locale de deputaţi ai oamenilor muncii, au fost întreprinse o serie de lucrări pentru înfrumuseţarea Capitalei URSS. Astfel au fost plantaţi aproximativ un milion arbori şi cinci milioane arbuşti. Cel mai vechi parc din Moscova, parcul Petrov este refăcut în prezent pentru a se oferi oamenilor muncii din Capitala URSS, un nou loc de recreaţie şi odihnă.

In întâmpinarea Congresului Mondial al Partizanilor Păcii

OSLO, 6 (Agerpres). — După cum anunţă ziarul „Friheten", Comitetul pentru apărarea păcii din Birmania a comunicat că până în prezent au fost strânse în Birmania 2 milioane treisute mii de semnături pe Apelul dela Stockholm. 190 membri ai Parlamentului birman au semnat Apelul.

*

BERLIN, 6 (Agerpres). — TASS transmite:

La 4 Noembrie s'a deschis la Berlin Congresul german al Partizanilor Păcii. La lucrările Congresului participă 1.600 delegaţi din întreaga Germanie, precum şi oaspeţi din străinătate.

Ziarele din Berlin arată că delegaţii din Germania Occidentală sosiţi la Berlin, declară în unanimitate că întreaga populaţie din Germania Occidentală este hotărîtă să apere pacea şi să zădărnicească planurile aţâţătorilor la război care urmăresc să folosească poporul german drept carne de tun.

După cum subliniază aceşti delegaţi, hotărîrile Conferinţei dela Praga a celor opt miniştri ai afacerilor externe sunt discutate cu însufleţire de populaţia din Germania Occidentală, unde se desfăşoară o largă mişcare populară în sprijinul propunerilor Conferinţei dela Praga.

*

TEL AVIV, 6 (Agerpres).— TASS transmite:

La Tel Aviv a avut loc o adunare a Comitetului Partizanilor Păcii din Israel la care s'a ales delegaţia Israelului la cel de al doilea Congres Mondial al Partizanilor Păcii. Delegaţia se compune din 15 membri, printre care se află trei deputaţi în Adunarea Constituantă.

Lărgirea colaborării economice între URSS şi R. Cehoslovacă

MOSCOVA 6. (Agerpres). — La 3 Noembrie a.c., în urma negocierilor purtate cu delegaţia guvernamentală a R. Cehoslovace, într'o atmosferă de înţelegere mutuală, a fost semnat la Moscova un acord economic pe 5 ani, care asigură întărirea şi lărgirea colaborării economice între Uniunea Sovietică şi R. Cehoslovacă.

La 4 Noembrie a.c. delegaţia guvernamentală a R. Cehoslovace, condusă de ministrul comerţului exterior, Gregor, a părăsit Moscova.

Mesajul
unor fruntaşi ai vieţii publice americane adresat preşedintelui Truman

NEW YORK, 6 (Agerpres). — TASS transmite:

Un număr de 63 fruntaşi ai vieţii publice americane, referindu-se la răspunsurile date de I. A. Malik la întrebările delegaţiei Comitetului Partizanilor Păcii din Maryland, au trimis un mesaj preşedintelui Truman cerându-i să examineze toate posibilităţile pentru asigurarea păcii prin acceptarea propunerilor sovietice privitoare la începerea de negocieri. Printre semnatarii mesajului se află scriitorul Thomas Mann, episcopul Parson din San Francisco şi profesorii Carlson dela Universitatea din Chicago, Deboer, de la Universitatea din statul Illinois, Dunn, dela Universitatea din Columbia, McDougal, dela „Universitatea din Nord-Vest" şi o serie de membri ai clerului din Baltimore.

CONDOLEANŢELE
Uniunii Scriitorilor Sovietici adresate preşedintelui Asociaţiei Angliei-URSS cu prilejul morţii marelui scriitor englez G. B. Shaw

MOSCOVA 6 (Agerpres).— La 4 Noembrie secretarul general a Uniunii Scriitorilor sovietici, Alexandr Fadeev a trimis următoarea telegramă lui Denis Pritt, preşedintele asociaţiei Anglia — URSS, exprimând în numele CC al Uniunii Scriitorilor Sovietici, condoleanţe cu prilejul morţii marelui scriitor englez George Bernard Shaw:

„Suntem adânc îndureraţi de moartea marelui scriitor Bernard Shaw, mare maestru al satirei. Biciuitor neobosit al tuturor manifestărilor răului şi nedreptăţii sociale, luptător pentru progresul omenirii, Bernard Shaw a adus o contribuţie de nepreţuit la tezaurul literaturii mondiale.

Shaw a fost un vechi prieten al Uniunii Sovietice. Mulţi dintre noi îşi amintesc încă de vizita lui în ţara sovietelor în anul 1931. Ştim că în zilele celor mai grele încercări pentru poporul sovietic, Bernard Shaw şi-a ridicat glasul în apărarea Uniunii Sovietice împotriva organizatorilor intervenţiilor antisovietice. Cărţile sale au un cerc larg de cititori în ţara noastră. Piesele sale reprezentate pe scenele teatrelor sovietice se bucură de un mare succes. Vom păstra veşnic amintirea marelui scriitor — umanist, Bernard Shaw."

Comitetul Regional pentru organizarea Lunii Prieteniei Româno-Sovietice

Programul
festivităţilor din zilele de 6 şi 7 Noembrie cu prilejul aniversării Marii Revoluţii Socialiste din Octombrie

Luni 6 Noembrie

ORA 18 **Mare adunare festivă în sala Teatrului Naţional, la care se va vorbi despre: Insemnătatea Marii Revoluţii Socialiste din Octombrie.**
Va urma un program artistic.

Marţi 7 Noembrie

ORA 10 **Meeting şi demonstraţie în Piaţa Republicii.**

ORA 16 **Festivaluri artistice în Piaţa Republicii şi Piaţa Ion Niculi.**

SEARA **Fanfara Militară va cânta în Piaţa Republicii.**

In caz de timp nefavorabil manifestaţiile artistice vor avea loc în sălile cinematografelor Maxim Gorki şi Sidoli precum şi la Căminele Culturale Ion Creangă şi Ilie Pintilie.

Trăiască Marea Uniune Sovietică bastion al păcii, libertăţii şi independenţei popoarelor

Marşul epic
al eliberatorilor Tibetului
Eroicele trupe de eliberare străbat un lanţ de munţi cu cele mai înalte piscuri din lume

CIUNKING 6. (Agerpres). — CHINA NOUA transmite:

Unităţile armatei populare chineze de eliberare care au primit ordinul să înainteze în Tibet învingu cu eroism toate obstacolele naturale din calea lor. Unităţile armatei populare trebue să străbată un lanţ de munţi înalţi, înzăpeziţi, cu piscuri de peste 4000 m. şi să treacă peste numeroase văi adânci de torenţi. In unele cazuri, aprovizionarea unităţilor se face pe calea aerului. In ciuda greutăţilor întâmpinate în acest marş epic, prima grijă a ostaşilor armatei populare care au pus piciorul pe pământul tibetan este să ajute populaţia băştinaşe în suferinţă. Traducând în viaţă politica justă a Guvernului Central Popular faţă de naţionalităţile conlocuitoare, soldaţii armatei populare, disciplinaţi şi conştienţi de misiunea lor de eliberatori sunt primiţi pretutindeni cu entuziasm de populaţia tibetană.

R.S.D. Coreeană acuză Statele Unite de a fi folosit trupe Japoneze în Coreea

NEW YORK, 6 (Agerpres). — TASS transmite:

Ambasada sovietică din Statele Unite ale Americii a remis reprezentanţilor presei textul declaraţiei făcute de reprezentantul URSS, Bazikin, în şedinţa Comisiei pentru Extremul Orient. Declaraţia arată că Republica Populară Democrată Coreeană acuză Statele Unite de a fi folosit trupe japoneze în Coreea. Folosirea trupelor japoneze, se spune în declaraţie, constitue o violare grosolană a acordului dela Potsdam, precum şi a hotărîrilor Comisiei pentru Extremul Orient.

Sentinţa
în procesul dela Varşovia al colaboraţioniştilor din „armata Krajowa"

VARŞOVIA 6. (Agerpres). — După cum anunţă PAP, tribunalul militar din Varşovia a pronunţat la 2 Noembrie sentinţa în procesul trădătorilor şi asasinilor din aşa numitul „Centru de mobilizare din regiunea Vilnius a armatei Krajowa".

In cursul procesului s'a stabilit că între aşa numitul comandament al armatei Krajowa lin Vilnius şi armata şi gestapo-ul german exista o strânsă colaborare care se desfăşura sub controlul serviciului de spionaj englez. După eliberarea R. Polone de către Armata Sovietică acuzaţii au dus o activitate subversivă împotriva Republicii Polone, împotriva armatei polone şi a armatei sovietice.

Acuzaţii Antonii Olehnovici, Henrich (Borowski, Sigmund Zendzelaj („Lupasco"), Lucian Minkevici au fost condamnaţi la moarte. Acuzata Lidia Liwowa la închisoare pe viaţă şi acuzata Wanda Minkevici la 12 ani închisoare.

Distribuirea Zahărului şi a Săpunului pe luna Octombrie

Secţiunea Comercială oraşenească comunică:

Incepând de azi Luni 6 Octombrie magazinele ICS „Alimentara" precum şi unităţile cooperativelor distribue zahărul raţionat pe luna Octombrie.

Totodată se continuă cu distribuirea zahărului raţionat pe luna Septembrie.

*

Secţiunea Comercială Regiunea Iaşi, aduce la cunoştinţă că începând din ziua de 6 Noembrie 1950, şi până la 20 Decembrie 1950 se distribue prin toate unităţile Comerţului de Stat şi Cooperatist săpunul de rufe şi cheia posesorilor de cartele şi gospodăriilor de consum ca: spitale, creşe, cantine, şantiere, etc., în baza ordinului Nr. 113681/950 a Ministerului Comerţului Interior.

Cooperativele din raioane sunt înştiinţate să-şi ridice dela UCC, Raional, necesarul de săpun pentru a începe imediat distribuţia.

Distribuţia săpunului de rufe se va face în baza bonului 9 diverse Octombrie şi a săpunului cheia în baza bonului 10 diverse Oct.

Raţiile sunt aceleaşi care s'au distribuit în trimestrul III/1950.

Insemnătatea internaţională a Revoluţiei Socialiste din Octombrie

(Urmare din pag. 1-a)

Sărbătoarea Revoluţiei din Octombrie nu e numai a Uniunii Sovietice, ci a oamenilor muncitoare de pretutindeni.

Pentru noi, ziua de 7 Noembrie e o mare sărbătoare naţională, patriotică.

Această sărbătoare ne leagă şi mai strâns de Uniunea Sovietică, ţara în care se zideşte comunismul, visul de veacuri al celor mai înaintaţi oameni ai lumii. Oamenii muncii din ţara noastră ştiu că alături de ca merg pe drumul cel adevărat, pe acel drum pe care eri Lenin şi astăzi Marele Stalin au dus popoarele Uniunii Sovietice, drumul Păcii şi Socialismului, calea pentru o viaţă fericită.

Inscenări ale reacţiunii americane
în scopul prigonirii elementelor progresiste

WASHINGTON 6. (Agerpres). — După cum transmite TASS, schimbul de focuri care a avut loc la 1 Noembrie la reşedinţa provizorie a preşedintelui Truman între un grup de poliţişti şi doi indivizi este folosit de cercurile reacţionare americane ca un nou prilej pentru intensificarea deşănţatei campanii de instigări şi acte de provocare împotriva elementelor progresiste din Statele Unite.

Astfel, şeful fracţiunii din Senat a partidului republican, Wherry, a insistat în declaraţiile făcute reprezentanţilor presei în legătură cu schimbul de focuri dela reşedinţa preşedintelui, ca Truman să dispună imediata arestare a tuturor elementelor progresiste, înlăturarea urgentă „a tuturor elementelor subversive" din posturile de conducere şi în special arestarea tuturor activiştilor cu munci de răspundere ai Partidului Comunist din Statele Unite, pentru faptul că aceştia nu s'au înregistrat conform prevederilor legii fasciste Mc. Carran.

ORA 12
Cum va fi sărbătorită la Moscova cea de a 33-a aniversare a Marii Revoluţii Socialiste din Octombrie

MOSCOVA 6 (Agerpres).— La 7 Noembrie, cu prilejul celei de a 33-a aniversări a Marii Revoluţii Socialiste din Octombrie, în Piaţa Roşie va avea loc o paradă a trupelor din garnizoana Moscova.

Mareşalul Uniunii Sovietice, Budionâi va trece în revistă trupele. Parada va fi comandată de şeful garnizoanei oraşului Moscova.

Manifestaţia oamenilor muncii din oraşul Moscova, închinată celei de a 33-a aniversări a Marii Revoluţii Socialiste din Octombrie va începe la ora 11 dimineaţa.

BIBLIOTECA UNIVERSITARĂ IAȘI

Trăiască marele geniu al omenirii muncitoare, stegarul luptei pentru pace, eliberatorul și prietenul iubit al poporului nostru, Iosif Vissarionovici Stalin!

ANUL 48 Nr. 1259

4 PAGINI 4 LEI

Joi 9 Noembrie 1950

ABONAMENTE
Lei 360 . . . . . 3 luni
Lei 5000 Intreprinderi, Autorități pe un an

Atelierele tipografice
IAȘI Str. ȘTEFAN CEL MARE 50-52

OPINIA

ZIAR POPULAR COTIDIAN

Redacția
IAȘI. Str. Cuza Vodă, 1 (etaj)
Administrația
IAȘI, Str. Cuza Vodă 1

TELEFOANE
REDACȚIA Nr. 1209
ADMINISTRAȚIA Nr. 2042
TIPOGRAFIA Nr. 1210

Intr'un entuziasm nestăvilit

Oamenii muncii din Iași au serbat eri cea de a 33-a aniversare a Marii Revoluții Socialiste din Octombrie

Cuvântarea tov. C. Nistor, prim secretar al Comitetului Regional PMR Iași

Demonstrația din Piața Republicii

Cea de a 33-a aniversare a Marii Revoluții Socialiste din Octombrie! Măreață e sărbătoarea aceasta și minunat au serbat-o ieri oamenii muncii din Iași!

Cu acest prilej, zeci și zeci de mii de locuitori ai orașului nostru și-au manifestat puternic, din nou, dragostea și atașamentul fierbinte pentru Marea Țară a Socialismului, născută în focul revoluției neuitatului Octombrie Roșu.

Sub steagul Revoluției din 1917, urcăm mereu, muncim entuziast, cântăm bucuriile noastre, victoriile noastre și construim o viață fericită, cu rodul nădejdilor viitoare în inimi.

Aspecte

Eri dimineață, sufletele oamenilor muncii fremătau de bucurie. Sărbătorim 33 de ani dela Marea Revoluție din Octombrie...

In sufletele tuturor celor ce muncesc, această mare bucurie n'are margini. Privirile dârze ale muncitorilor îți spun aceasta, cuvintele lor calde ți-o mărturisesc, gândurile se îndreaptă spre eroii care au căzut pentru victoria revoluției, spre acei cari au consolidat-o și merg mereu tot înainte pe drumul luminos deschis de ea.

Din toate colțurile orașului oamenii muncii s'au adunat să sărbătorească măreața zi, să manifesteze dârz pentru pace și socialism. Vântul rece și burnița nici nu erau luate în seamă. Mii, zeci de mii de oameni ai muncii au ținut să sărbătorească însuflețit ziua lui 7 Noembrie.

Din mii de piepturi se auzeau lozincile strigate, lozinci de dragoste și încredere față de Marele Stalin. Pe toate străzile centrale ale orașului, coloane de manifestanți așteptau să defileze prin fața tribunii din Piața Republicii.

Bucuria, însuflețirea, iureșul lozincilor ce treceau dela o coloană la alta, încălzeau inimile ca un soare mare, puternic.

Intreprinderile și instituțiile orașului erau frumos pavoazate. Care mai de care se întrecuse ca în această zi să-și împodobească clădirea instituției sau fabricei respective în straie de sărbătoare, îmbrăcând-o în roșu și ornând-o cu uriașe lozinci și tablouri...

Așteptând să defileze coloana lui, Andricu Anton care înainte cu o zi depășise norma cu 50 %, se gândea la un lucru: cum sărbătoresc 7 Noembrie muncitorii din țările capitaliste? Gândea Andricu la aceasta, aducându-și aminte cum în urmă cu ani, când în țara noastră domneau fabricanții și moșierii, ziua de 7 Noembrie era zi de teroare, de arestări, de amenințări și schingiuiri. Cu toate acestea, 7 Noembrie era sărbătorit în inimile și gândurile tuturor muncitorilor...

Printre imensele coloane de manifestanți se aflau fruntașii în producție. Cei dela Atelierele C.F.R. care în schimbul de onoare în cinstea lui 7 Noembrie obținuseră succese mari, cei dela Țesătura, dela Victoria, dela Moldova Tricotaje...

*

Meetingul a început la ora 10.

Asistența

In tribuna oficială iau loc: C. Pârvulescu, membru în Comitetul Central al Partidului Muncitoresc Român; A. Ivanov, consulul Uniunii Sovietice la Iași; Nistor Constantin, prim secretar al Comitetului Regional de Partid Iași; Bădulescu Gh. și Lery Lesner, secretari ai Comitetului Regional de Partid Iași; Ștefan Ioan, Cioflângă Gh. și Tăutu Gh., din partea Comitetului Regional de Partid Iași; Manolache Gh. președinte al Consiliului Sindical Regional Iași; Emil Mazilu președintele Sfatului Popular al Comitetului Provizoriu Regional Iași; Paluga Anton, președintele Comitetului Provizoriu Orășenesc; conf. univ. Janeta Benditer; Ungureanu și Alexa Ion secretari ai Comitetului Regional U.T.M. Iași; general Stere Ștefănescu și general Smirnov, din partea Armatei; Jean Livescu, rectorul Universității „Al. I. Cuza" Iași; N. Calinicenco, rectorul Institutului Politehnic Iași; prof. acad. Halmovici; Popa, președintele Gospodăriei Agricole Colective din Bălțați, muncitori fruntași, medaliați, inovatori, raționalizatori, etc.

Trăiască Prietenia Româno - Sovietică

Manifestația este deschisă de tov. N. Manolache, președintele Consiliului Sindical Regional Iași, care, după ce subliniază, pe scurt, semnificația acestei demonstrații de forțe, termină cu lozinca: *„Trăiască prietenia româno-sovietică"*, dând cuvântul tov. Nistor Constantin, prim secretar al Comitetului Regional de Partid Iași.

Cuvântul tov. C. Nistor, prim secretar al Comitetului Regional P. M. R. Iași

Vorbitorul, printr'un larg expozeu, a arătat ce a însemnat pentru oamenii muncii de pretutindeni Marea Revoluție Socialistă din Octombrie, deschizătoare a unei noi epoci în istoria omenirii, când proletariatul rus, condus de gloriosul Partid bolșevic al lui Lenin și Stalin a rupt, pentru întâia dată lanțul imperialismului și a pus bazele primei Țări a Socialismului victorios.

„Drumul parcurs de popoarele sovietice — a spus tov. C. Nistor — a însemnat datorită uriașei forțe călăuzitoare a Partidului Comunist și Marelui Stalin, drumul gloriei și a triumfului vieții libere, a vieții noi și fericite. Intr'o perioadă istorică relativ scurtă popoarele sovietice și-au clădit cea mai frumoasă și mai fericită Patrie din lume, Patria Sovietică.

Viața a confirmat strălucit justețea tezei leniniste. Existența țărilor de democrație populară, care construiesc, cu ajutorul Uniunii Sovietice socialismul, adâncește și mai mult criza sistemului capitalist, slăbindu-l neîncetat.

Sărbătorind aniversarea Marii Revoluții Socialiste din Octombrie, oamenii muncii din Regiunea noastră își îndreaptă gândul plin de recunoștință și dragoste nemărginită către cel mai mare și mai iubit om al epocii noastre, dascălul și îndrumătorul nostru, tovarășul Stalin. (Ultimele cuvinte ale vorbitorului au fost acoperite cu ropote de aplauze prelungite),

Demonstrația

A urmat apoi demonstrația oamenilor muncii.

Defilarea este deschisă de un grup de activiști ai Partidului purtând stindarde roșii.

In șiruri compacte trec muncitorii ceferiști, care poartă cu dragoste portretele conducătorilor iubiți ai clasei muncitoare din lumea întreagă.

Lozincile prind grai:
Cinste lor,
Cinste lor,
Cinste muncitorilor,
Cinste muncitorilor ceferiști, cinste turnătorilor, montatorilor, cazangiilor, fierarilor, care, în onoarea zilei de 7 Noembrie au obținut însemnate succese în muncă, așa cum se vede foarte bine din graficele purtate cu mândrie de ei.

Din depărtare se zărește coloana muncitorilor dela RATA și ETACS, care lansează porumbei albi, porumbeii păcii.

STALIN - PACE!

Sosesc cu cântece despre pace și cu numele lui Stalin pe buze. Aplauzele nu mai contenesc. Tribunele scandează impetuos: STALIN—STALIN!

Le răspund manifestanții: PACE—PACE!

Intreaga Piață a Republicii răsună de aceste două cuvinte pornite din inima fiecăruia „Stalin e pacea, e nădejdea noastră, viitorul nostru!" Așa a strigat un muncitor și așa gândesc toți manifestanții, și împreună cu ei, orice om cinstit, iubitor al vieții, al muncii al copiilor.

Prin fața tribunii trec acum muncitorii dela Țesătura. In față, câțiva dintre ei arată tuturora, prin grafice impozante, realizările obținute în cinstea lui 7 Noembrie:

La Țesătorie planul a fost depășit cu 10 la sută; la Filatură, planul a fost întrecut cu 22 la sută.

Trec mereu alți oameni ai muncii, glorificând mărețele idei ale lui Lenin și Stalin.

„Trăiască marele popor sovietic, ziditorul comunismului" stă scris pe o placardă.

„Trăiască prietenia româno-sovietică" se distinge inscripția de pe altă placardă..

Oamenii muncii și-au pus gândul în slovă, proslăvind și aducând prinos de recunoștință acelora care au transformat o țară de 200 milioane de oameni, dintr'o închisoare a popoarelor într'o grădină înfloritoare.

*

Acum pășesc cei dela Victoria, Textila Roșie, Cooperativa 1 Mai, Ciocanul. Iașul. Flutură batiste roșii, scandând numele iubit al lui Stalin,

Alte și alte coloane se revarsă prin fața tribunei.

Defilează muncitorii din întreprinderea Arte Grafice artiștii, colectivul Filarmonicei, Sovconstrucția, Direcția III-a regională Silvică, Cooperativa de producție 7 Noembrie, mobile și binale.

*

Când prin fața tribunii au trecut studenții Piața Republicii a fost numai entuziasm clo otitor, lozinci și cântece. Cu sutele, studenții veneau dinspre str. Cuza Vodă, scandând numele scump al tovarășului Stalin.

Il purtau în inimi, în suflete.

Cu un entuziasm rar întâlnit Studenții dela Facultatea Electrotehnică manifestează purtând o hartă uriașă a Republicii care erau însemnate viitoarele centrale electrice potrivit raportului expus de tov. Gheorghiu Dej.

*

Studenții, viitoarele cadre inginerești din industriile și laboratoarele noastre, își iau angajament de muncă și învățătură, pentru a putea contribui, alături de întregul popor muncitor la măreața operă de electrificare a țării.

Către ora 12 trec ultimile coloane de manifestanți și în sunetele Internaționalei a luat sfârșit măreața manifestație a oamenilor muncii din Iași.

(continuare în pag. 4-a)

Hidrocentrala dela Bicaz va purta numele lui Vladimir Ilici Lenin

Propunerea Comitetului Central al P.M.R. făcută Consiliului de Miniștri

Comitetul Central al Partidului Muncitoresc Român a hotărît să propună Consiliului de Miniștri ca principala construcție în cadrul primei etape a Planului de electrificare a țării, centrala hidroelectrică de la Bicaz, cu o putere de 210.000 kw., să capete numele marelui geniu al omenirii muncitoare, Vladimir Ilici Lenin.

Adunarea festivă de Luni seara dela Teatrul Național

Luni seara în sala Teatrului Național au venit reprezentanți ai oamenilor muncii din orașul și regiunea noastră pentru a sărbători cea de-a 33-a aniversare a Marii Revoluții Socialiste din Octombrie.

Au fost prezenți conducătorii organizațiilor de Partid, ai organizațiilor de masă, numeroși muncitori, raționalizatori, fruntași în producție.

Tov. Em. Mazilu a deschis ședința propunând un prezidiu de onoare în frunte cu tovarășul Iosif Vissarionovici Stalin, cel mai iubit prieten al poporului nostru. Biroul Politic al C.C. al P.C. (b) al U.R.S.S., secretarii Partidelor Comuniste și Muncitorești din toate țările, Biroul Politic al C.C. al P.M.R. în frunte cu tov. Gheorghe Gheorghiu-Dej și a unui prezidiu activ format din tov. C. Pârvulescu, membru în C.C. al P. M. R., C. Nistor, prim-secretar al Comitetului Regional P. M. R. Iași, A. Ivanov, consulul U.R.S.S. la Iași, Gh. Bădulescu, Leri Lesner, Victoria Cioflângă, secretari ai Comitetului Regional de Partid, Const. Manolache, I. Alexa, I. Hofman mecanic cincisutist dela Depoul Iași, Elisabeta Buliga, președinta Regionalei UFDR-Iași, prof. univ. Jean Livescu, rectorul Universității, Gh. Popa, președintele Gospodăriei Agricole Colective Bălțați, S. Gamolka, directorul Atelierelor C. F. R. Nicolina, Ocheană Antoaneta, Frantz Merjvinschi, Gorcea Natalia fruntași în producție, Ghidale Haim, secretar CDE.

Tov. C. Pârvulescu, luând cuvântul a arătat că Marea Revoluție Socialistă din Octombrie a deschis o eră nouă în istoria omenirii, că de la înfăptuirea ei s'a schimbat cursul evenimentelor că, odată cu acest măreț eveniment a început clădirea unei lumi noi, lumea socialistă.

Făcând o analiză a revoluțiilor, conferențiarul a arătat că toate revoluțiile mai vechi se deosebesc de Marea Revoluție Socialistă din Octombrie prin faptul că primele înlocuiau un regim de exploatare prin altul, pe când cea din urmă a creiat o nouă orânduire prin care exploatarea de orice fel a fost desființată.

Caracterul nou a Marii Revoluții Socialiste din Octombrie constă în faptul că a rupt lanțurile capitalismului și a pus bazele unei lumi noi, opusă lumii capitaliste, lumea socialistă.

Tov. Pârvulescu citează apoi o serie de date care ilustrează marile înfăptuiri pe tărâm economic, industrial, politic și cultural obținute de către Marea Uniune Sovietică și de către țările de democrație populară, înfăptuiri care se datoresc largelor perspective deschise de Marea Revoluție din Octombrie.

*

S'a dat apoi cetire telegramelor omagiale adresate Generalissimului Stalin, și C.C. al Partidului Muncitoresc Român.

*

A urmat un bogat și variat program prezentat de Artiștii Teatrului Național.

Sosirea la Moscova a delegației savanților din R. P. R.

MOSCOVA 8 (Agerpres) Tass transmite:

In urma invitației Academiei de Științe a U. R. S. S., a sosit la Moscova delegația savanților din Republica Populară Română. Delegația a fost întâmpinată de academicianul Alexandr Topciev, secretar al Academiei de Științe a U.R.S.S., profesorul Pavel Henkel, de alți savanți sovietici, precum și de ambasadorul Republicii Populare Române în U.R.S.S. S. Bughici și de membrii ai ambasadei române din Moscova.

IN CINSTEA ALEGERILOR

Din legea pentru alegerea de deputaţi în Sfaturile Populare

Art. 5. — Sunt nedemni de a fi alegători sau aleşi :

a) foştii moşieri, foştii industriaşi, foştii bancheri, foştii mari comercianţi şi celelalte elemente ale marii burghezii precum şi chiaburii :

b) cei condamnaţi la pierderea drepturilor politice, pentru crime de război sau împotriva păcii şi umanităţii, pentru infracţiuni îndreptate împotriva orânduirii de Stat a Republicii Populare Române, precum şi pentru orice alte fapte penale, pe timpul prevăzut prin hotărîrea judecătorească.

Duşmanii poporului nu au dreptul să voteze

„Pleacă-ai noştri vin ai noştri" — iată zicala care rezumă raporturile existente între vechile partide politice din trecut, pe timpul guvernărilor burghezo-moşiereşti. Principiile se reduceau pe atunci la aranjarea intereselor reciproce, care scuzau orice compromis. Deaceea, nu se poate vorbi de vreo deosebire de esenţă între partidele politice din trecut, între guvernările unora sau altora dintre acestea, între miniştri, prefecţii, primarii, a vreunui partid sau altul. Iată dece, pe atunci, cu toată demagogia desfăşurată în jurul principiilor şi a programelor în timpul campaniei electorale, cu toate bătăile şi aprigele insulte dintre agenţii electorali ai partidelor bugheze, bătăi şi violenţe de limbaj care trebuiau să dea impresia unor profunde deosebiri de vederi, totuşi, mai sus, între oamenii politici „cu suprafaţă" aparţinând diferitelor partide, domnea cea mai deplină înţelegere. Scopul tuturor era numai de a jefui, de a-şi rotunji posesiunile, de a „roade un os" cât mai plin de măduvă, deci aducător de foloase şi profituri. Nu conta cine ţi-l oferă ; prieten sau duşman, alegători reali sau fictivi, vii sau morţi, nimic nu frâna ambiţia „candidaţilor". Dela promisiunea mieroasă la violenţe, dela manifeste la aducerea unor alegători fictivi, la măsluirea voturilor şi la furturile de urne, tot bagajul de „abilităţi" politice era folosit în vederea „osului".

Astăzi însă, în regimul de democraţie populară, lucrurile s'au schimbat total. „Candidaţii de meserie au dispărut, iar oamenii muncii propuşi spre a fi aleşi deputaţi în Sfaturile Populare trebue să fie într'adevăr cei mai buni, cei mai capabili, cei mai cinstiţi şi mai devotaţi. Deaceea, astăzi nimeni nu vânează voturile. Şi, mai ales, astăzi trebuesc garantate condiţiile alegerii reprezentanţilor adevăraţi ai maselor populare, purtătorii de cuvânt ai muncitorilor, ai ţărănimii muncitoare şi ai intelectualităţii progresiste, adică a acelora pe care se sprijină regimul de democraţie populară, formă a dictaturii proletariatului.

Iată dece, duşmanii poporului, acei care îşi deplâng încă raiul pierdut : — posibilitatea de a exploata — nu pot şi nu trebue să voteze. Pentrucă ei nu au dreptul să-şi spună cuvântul, ei au conştiinţa pătată, intenţii duşmănoase. Ei sunt izolaţi de popor şi urăsc poporul. Prin urmare este firesc ca duşmanii poporului şi ai regimului nostru să fie înlăturaţi, să nu li se permită onoarea de a veni în faţa urnelor. Manevrele lor, încercările de a sabota, de a provoca discordie, confuzie, de a zădărnici eforturile constructive ale maselor, trebuesc prevenite, dejucate.

Iată pentruce, legea pentru alegerea deputaţilor în Sfaturile Populare, precizează la articolul 5: „sunt nedemni, de a fi alegători sau aleşi : foştii moşieri, foştii industriaşi, foştii bancheri, foştii mari comercianţi, şi celelalte elemente ale marii burghezii, precum şi chiaburii", ca şi acei condamnaţi la pierderea drepturilor politice pentru crime de război sau infracţiuni îndreptate împotriva orânduirii de Stat a RPR".

Prin înlăturarea dela vot a unor asemenea elemente, se asigură exprimarea exactă a voinţei maselor muncitoare, se asigură deci şi se întăreşte caracterul profund democratic al alegerilor.

In expunerea făcută de tov. Chivu Stoica cu ocazia supunerii proectului de lege pentru alegerea deputaţilor în Sfaturile Populare, Marii Adunări Naţionale se afirmă categoric ! „această prevedere (restricţiile arătate mai sus n. n.). . înlătură dela exercitarea drepturilor politice pe duşmanii democraţiei, Republicii Populare Române şi poporului muncitor, pe cei ce opun o înverşunată împotrivire operei de construire a socialismului, de apărare a independenţii Patriei noastre şi de asigurare a păcii".

Epoca lui : „pleacă-ai noştri vin a noştri" a trecut. Astăzi alegerile nu mai sunt o operaţie ce are a confirma doar ceeace dinainte au hotărît, în culise, oamenii politici „influenţi". Astăzi, pentru prima dată, se fac alegeri democratice. Prin urmare acei ce aveau interesul de a profita de pe urma „mandatului" cumpărat prin promisiuni mincinoase, ilegalităţi şi crime, sunt definitiv înlăturaţi. Astăzi se pune numai problema alegerii celor mai autentici reprezentanţi ai masei. Duşmanii maselor, trebuesc, în consecinţa, înlăturaţi.

Datoria noastră este de a ne uni şi mai strâns pentru a zădărnici sforţările duşmanilor din lăuntru care vor să ne pună piedici.

Cu ocazia afişării registrului electoral, datoria tuturor cetăţenilor este de a verifica dacă au fost înscrişi, dar şi dacă, prin mijloace ilegale, s'au fofilat între cei înscrişi persoane nedemne. Acestea trebuesc demascate organizaţiilor politice şi de masă spre a se lua măsuri în consecinţă.

Prin participarea cât mai masivă la vot a tuturor cetăţenilor cinstiţi, prin înlăturarea vrăjmaşilor dinlăuntru, vom contribui la întărirea şi desvoltarea regimului de democraţie populară, la transformarea vieţii noastre, la apărarea Păcii.

R. Nm.

Din realizările regimului nostru de democraţie populară

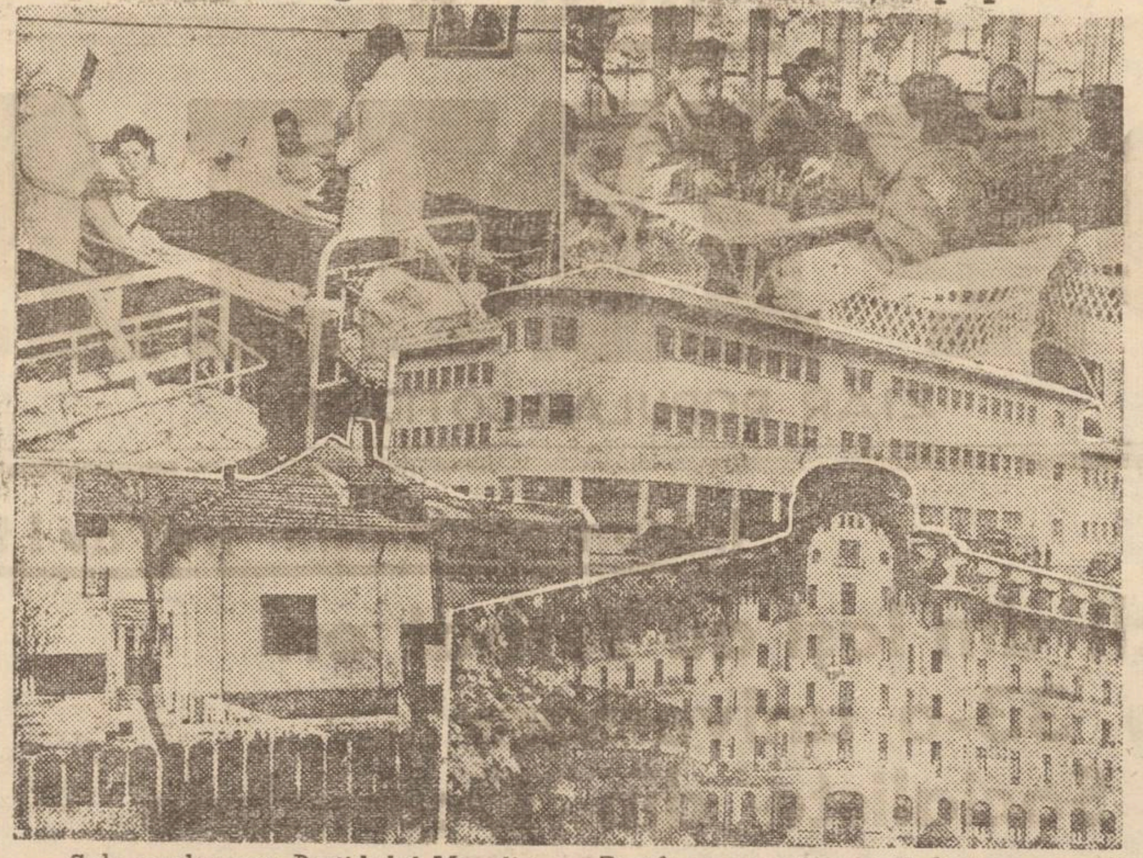

Sub conducerea Partidului Muncitoresc Român, oamenii muncii din ţara noastră au păşit hotărît la făurirea unei vieţi noi şi fericite, la construirea socialismului în R. P .R., ridicând noi şi noi construcţii ; uzine, fabrici, instituţii de cultură, sanatorii, centrale electrice.

Fotomontajul de mai sus, reprezentând aspecte din sanatorii de noapte, spitale, locuinţe muncitoreşti, arată încă o parte din realizările regimului nostru de democraţie populară.

In cinstea alegerilor din 3 Decembrie

S'a inaugurat la Paşcani un dispensar materno-infantil

In lupta pentru combaterea mortalităţii infantile din Regiunea noastră, Secţiunea Sanitară Regională ajutată în mod efectiv de către organizaţia de bază P.M.R. şi Comitetul Provizoriu a înregistrat în acest domeniu un nou succes prin lărgirea reţelei de ocrotire materno-infantile.

In cinstea zilei de 3 Decembrie, ziua alegerii deputaţilor în Sfaturile Populare s'a înaugurat la Paşcani Dispensarul materno - infantil, instituţie cu caracter nou în regiunea noastră, factor puternic şi activ în acţiunea de prevenire şi combatere a mortalităţii infantile.

Dispensarul materno - infantil înaugurat recent la Paşcani este înzestrat cu aparatură şi instrumentaj modern şi încadrat cu personal technic de specialitate.

Noua realizare a Secţiunii Sanitare regionale traduce în fapte vii politica Partidului Muncitoresc Român, în deosebita grijă ce o are pentru ocrotirea tinerilor noastre vlăstare, viitorul de mâine al Patriei noastre dragi.

Noi unităţi sanitare vor fi creiate în regiunea Iaşi

In regimul nostru de democraţie populară apărarea sănătăţii poporului muncitor este o problemă de Stat.

Realizările obţinute până acum în acest domeniu bazate pe experienţa şi ajutorul Uniunii Sovietice continuă cu aceiaşi intensitate, pentru a se lichida definitiv cu moştenirea grea în domeniul sănătăţii publice şi a se asigura populaţiei noastre muncitoare condiţiuni excepţionale pentru ocrotirea şi îngrijirea sănătăţii.

Şi în regiunea noastră Secţiunea Sanitară Regională ajutată de către organizaţia de bază PMR şi Comitetul Provizoriu depune o activitate rodnică, traducând aceasta zi cu zi în fapte concrete.

In cinstea alegerilor de deputaţi care vor avea loc la 3 Decembrie, până la sfârşitul lunei Noembrie a. c., Secţiunea Sanitară Regională va înfiinţa un cabinet stomatologic, perfect înzestrat cu toate aparaturile şi medicamentele, în Hârlău, de care populaţia muncitoare de aci era lipsită până în prezent.

Deasemeni tot la Hârlău se va înfiinţa în acelaş interval de timp o farmacie de instituţie, iar pe lângă Sanatoriul T.B.C. Bârnova un punct de transfuzie.

Aceste obiective în domeniul ocrotirii sănătăţii oamenilor muncii din regiunea noastră, vor constitui o nouă cărămidă aşezată la temelia construirii Socialismului în scumpa noastră Patrie, o nouă lovitură dată imperialiştilor anglo-americani, aţâţători la un nou război.

M. M.

Ţăranii muncitori luptă pentru îndeplinirea Planului în cinstea alegerilor de deputaţi în Sfaturile Populare

Importantul eveniment al alegerilor de deputaţi în Sfaturile Populare, constitue pentru ţăranii muncitori un nou imbold în munca pentru îndeplinirea planului de însămânţări, o nouă ocazie de a-şi afirma cu tărie dragostea faţă de Partid şi Guvern.

In raionul Iaşi

Ţăranii muncitori din comuna Aroneanu, sprijiniţi de către Comitetul Provizoriu Comunal, au reuşit să îmlinească şi să depăşească suprafaţa planificată, însămânţând 32 hectare peste plan. Urmând exemplul acestei comune, ţăranii muncitori, din încă trei comune a raionului Iaşi, au depăşit planul însămânţărilor de toamnă. Astfel comuna Prisăcani a realizat suprafaţa de 8 ha. peste plan, comuna Ciurea 6 ha. şi comuna Trifeşti 3 ha.

In raionul Hârlău

In ultimul timp în campania agricolă au reuşit să se achite cu cinste comunele Bădeni şi Frumuşica. Ţăranii muncitori din Belceşti au realizat 1357 ha. din 1600, urmând ca restul de suprafaţă rămasă să fie însămânţată până la jumătatea acestei luni. Deasemeni, comuna Bălcescu are însămânţată o suprafaţă cu peste 80 la sută din plan.

Raionul Tg. Frumos

Prin munca bine organizată şi prin întrebuinţarea tuturor mijloacelor aflate la dispoziţie, ţăranii muncitori al comunelor Butca, Costeşti şi Oţeleni, au reuşit să-şi termine suprafeţele prevăzute în planul de însămânţări, la data de 31 Octombrie.

In cinstea alegerilor ţăranii muncitori ai comunelor Erbiceni, Lungeni şi Tg. Frumos au hotărît să-şi intensifice activitatea pentru obţinerea unui cât mai mare procent de însămânţări. Ei au cerut sprijinul permanent al Comitetelor Provizorii comunale şi au reorganizat munca, introducând mijloacele ce le mai au pentru a realiza suprafaţa programată.

M. M.

Cetăţeni şi cetăţence!

Sfaturile Populare pe care le veţi alege la 3 Decembrie a. c. reprezintă puterea de stat a poporului muncitor, baza politică a regimului de democraţie populară. Ele se vor strădui fără răgaz să îndeplinească toate cerinţele drepte ale oamenilor muncii, vor ţine seama de toate nevoile cetăţenilor, atrăgând în jurul lor în vederea îndeplinirii sarcinilor lor un numeros activ de cetăţeni, mobilizând energia creatoare şi iniţiativa celor mai largi masse ale poporului. Alegerile dela 3 Decembrie 1950 vor făuri astfel ţării şi poporului nostru un nou mijloc puternic pentru a asigura reuşita deplină a muncii de desvoltare şi înflorire a patriei noastre, a regiunilor, raioanelor, oraşelor şi satelor ei.

Din realizările Comitetului Provizoriu Orăşănesc

Un nou cămin cultural în oraşul Iaşi

— Deschiderea căminului cultural „N. Bălcescu" din cartierul Păcurari. Cetăţenii din cartier vorbesc despre noul lor cămin —

De multă vreme, cetăţenii cartierului Păcurari şi-au manifestat dorinţa de a avea şi ei un cămin cultural, un locaş, unde să se lumineze atât cei neştiutori de carte, cât şi cei cu ştiinţă de carte şi cu mare dragoste de cultură.

Insfârşit, Duminică 5 Noembrie, oamenii muncii din acest cartier şi-au văzut dorinţa împlinită. Prin strădania Comitetului Provizoriu al oraşului Iaşi, ca şi prin munca dusă de cetăţenii din cartier, s'a reuşit să se înfiinţeze căminul cultural pe care şi l-au dorit atât.

Deschiderea căminului cultural „N. Bălcescu"

Incă dela orele unu jumătate, populaţia a început să se adune la şcoala elementară de fete, în localul căreia va funcţiona căminul cultural „N. Bălcescu".

Oameni în vârstă, pionieri, elevi şi elevi de şcoală medie, ucenici, pensionari, utecişti, muncitori şi funcţionari au venit să sărbătorească inaugurarea căminului cultural din cartierul lor.

Festivitatea a avut loc la orele 15.

După alegerea unui prezidiu, directorul noului cămin cultural, Iuftaru Strul după ce a arătat importanţa deschiderii căminului cultural „N. Bălcescu" a dat cuvântul reprezentantului Secţiei de Artă şi Cultură a Comitetului Provizoriu Orăşănesc, tov. D. Cazaciuc, care a spus printre altele :

— „In cinstea Lunii Prieteniei Româno Sovietice, în cinstea celei de a 33-a aniversări a Marii Revoluţii Socialiste din Octombrie, precum şi a Alegerilor de deputaţi în Sfaturile Populare, sub îndrumarea Partidului nostru şi cu sprijinul Comitetului Provizoriu al oraşului se inaugurează astăzi un nou cămin cultural în oraşul nostru.

Căminul cultural „N. Bălcescu", din Păcurari, ca şi celelalte cămine culturale din Iaşi, va contribui la cultivarea dragostei nemărginite şi a recunoştinţei faţă de cel mai mare prieten al poporului român, faţă de conducătorul luptei pentru pace a oamenilor muncii din întreaga lume, tovarăşul STALIN".

Vom sprijini efectiv activitatea căminului cultural din cartierul nostru

In numele populaţiei din cartierul Păcurari, muncitorul C. Zaharia a mulţumit Partidului şi Comitetului Provizoriu al oraşului pentru grija pe care o manifestă permanent în ridicarea nivelului cultural a oamenilor muncii.

— „Noi, cetăţenii cartierului Păcurari, ne luăm angajamentul de a da în orice ocazii concursul căminului cultural care se deschide astăzi. Vom sprijini efectiv activitatea căminului cultural din cartierul nostru, pentru ca să devină fruntaş în munca de ridicare a nivelului cultural al maselor".

Deasemeni s'au luat angajamentul de a sprijini munca de zi cu zi a căminului cultural şi tovarăşii : C. Doroftei, în numele Sindicatului Invăţamânt, Ene Sofia în numele cadrelor didactice dela şcoala elementară 2 fete, I. Ciolan, din partea Regionalei UTM, E. Brânzei, instructoare de pionieri la şcoala 2 fete, precum şi tov. director al căminului cultural, care şi-a luat angajamentul de a nu precupeţi niciun efort, pentruca noul cămin cultural să devină un focar de culturalizare a maselor din cartier şi de îndrumare politică a cetăţenilor.

A urmat apoi un program artistic dat de elevii şcolilor din cartier.

TR. ŢANEA

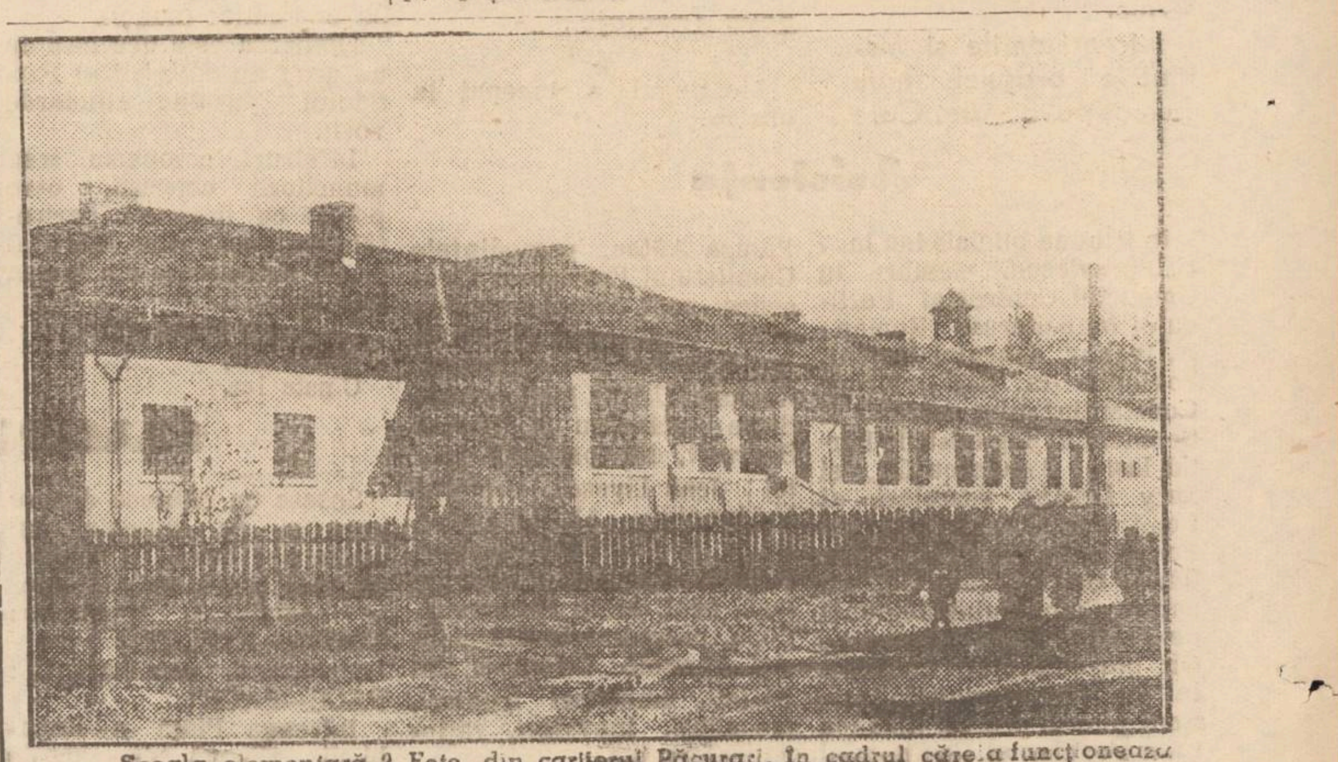

Şcoala elementară 2 Fete, din cartierul Păcurari, în cadrul căreia funcţionează noul cămin cultural din oraşul Iaşi : „N. Bălcescu".

In cinstea Congresului Mondial al Partizanilor Păcii

Muncitorii dela Atelierele R. A. T. A. au îndeplinit planul pe anul 1950

— Noi angajamente —

Avântul muncitorilor dela Atelierele reparaţii auto-R.A.T.A. pentru a întâmpina Congresul Mondial al Partizanilor păcii, creşte necontenit.

Nenumărate au fost succesele realizate de către muncitorii dela R.A.T.A. in lupta pentru îndeplinirea planului. Intrecerile au reuşit să antreneze întreaga masă de muncitori obţinându-se în acest fel cele mai bune rezultate din cursul anului,

Datorită îndrumării date de către organizaţia de Partid şi cea sindicală, muncitorii dela R.A.T,A. ştiu că, cu fiecare autocamion reparat peste plan asigură îndeplinirea planului de transporturi, deci contribue la îndeplinirea planului de Stat.

Depăşirea angajamentelor luate

Pentru a întâmpina Congresul Partizanilor Păcii cu noi succese, muncitorii dela R.A.T.A, ş'-au luat angajamentul de a îndeplini planul pe 1950, până la data de 1 Noembrie.

Lucrând sub lozinca „Să depăşim angajamentele luate", muncitorii, antrenaţi în întreceri pe grupe sindicale şi pe secţii au reuşit ca în seara zilei de 15 Octombrie, să termine de reparat ultimul camion, din planul pe anul 1950.

Succesul obţinut, — prilej de noi angajamente

In urma succesului obţinut de către muncitorii şi tehnicienii dela atelierele R.A.T.A. care dela 15 Octombrie, lucrează în contul anului 1951, ei şi-au luat noi angajamente pe care le vor duce la îndeplinire până la 13 Noembrie data când va începe Congresul.

Astfel muncitorii dela secţia şasiuri, şi-au luat angajamentul să repare tracţiunea la două autocamioane, cu piese recondiţionate.

Datorită spiritului nou şi a dragostei faţă de muncă, acest angajament a fost îndeplinit până în ziua de 31 Octombrie.

Cele două autocamioane au fost date traficului cu 12 zile înainte de termen.

La secţia autobuze şi camioane, muncitorii şi tehnicienii, şi-au luat angajamentul de a face o economie la reparaţiile generale, de 400 kg. fier, prin folosirea la maximum a deşeurilor, fără a micşora calitatea reparaţiilor făcute.

La secţia motoare muncitorii nu s'au lăsat în urma celorlalţi, ci antrenaţi de către responsabilii de grupe şi şefii de echipe, ei au pornit cu acelaş avânt în lupta pentru întâmpinarea măreţei zile cu noi succese

Astfel ei şi-au luat angajamentul de a executa reparaţiile generale la două motoare, până la 13 Noembrie, folosind piese recondiţionate.

Angajamentul luat, a fost dus la îndeplinire de către muncitorii dela secţia motoare a atelierelor R.A.T.A. până în ziua de 1 Noembrie.

Creşte lupta pentru economii

Lupta pentru realizarea celui mai bogat cont de economii a luat o mare amploare în cinstea Congresului Mondial al Partizanilor Păcii la atelierele RATA.

La secţia lăcătuşerie camioane muncitorii şi-au luat angajamentul de a face economie 80 kg. materii feroase precum şi o cantitate însemnată de materiale prelucrate.

De asemeni şi la tinichigerie muncitorii şi-au luat angajamentul de a face o economie de 200 kg. tablă şi 200 metri cubi oxigen, precum şi o serie de materiale prelucrate.

Muncitorii strungari, vor face o economie de 120 kg. oţel, prin confecţionarea pieselor din materiale feroase, pe care le vor supune tratamentelor termice prin cimentare.

Toate aceste angajamente luate în cinstea Congresului Mondial al Partizanilor Păcii sunt în curs de a fi îndeplinite, datorită avântului sporit al muncitorilor dela R.A.T.A. şi a dragostei faţă de muncă.

Prin realizările obţinute până în prezent, muncitorii dela R.A.T,A. ocupă un loc de cinste, în lupta pentru un trai fericit, pentru pace, bunăstare şi progres.

A. R.

Membrii Gospodăriei Agricole Colective „30 Decembrie" din Chirceşti raionul Codăeşti, şi-au primit drepturile după numărul zilelor de muncă prestate

— De vorbă cu moş Costache Cârmaciu —

Constituirea ţărănimii muncitoare în Gospodării Agricole colective, a deschis drumul spre lumină, spre construirea unei vieţi fericite, în care să nu mai existe exploatare, pentru ţărănimea muncioare din ţara noastră.

Aşa a gândit şi ţăranul Sarac Constantin Cărmaciu din satul Ghiceşti raionul Codăeşti când a pornit alături de încă doi ţărani muncitori, Maxim I. şi Sabadoc Neculai, să ducă muncă de lămurire printre ţăranii muncitori din sat pentru a se constitui în gospodărie agricolă colectivă.

Munca lor nu a fost uşoară. Chiaburii care ştiau ce înseamnă pentru ei constituirea ţăranilor muncitori în gospodărie colectivă, lansară fel de fel de svonuri, căutând să împiedice această mare dorinţă a oamenilor din sat.

„Am muncit ani de zile pe pământul boeroaiei Papajoglu, pentrucă cele 2 hectare de pământ pe care le-am avut eu nu puteau să-mi ajungă mie şi la ceilalţi 6 copii cât am.

De aceia trebuia să mai lucrez şi pe la alţii ca să am cu ce trăi şi vai de traiul acela — a spus colectivistul Constantin Cârmaciu.

Muncind cu râvnă şi tragere de inimă familia colectivistului Cărmaciu Constantin a îndeplinit în cursul campaniei din anul acesta 517 zile muncă pentru care va primi următoarele: 517 kg. grâu, 413 kg. floarea soarelui, 184 kg. ceapă, 20,800 kg. usturoi, 731 ardei, 208 kg. cânepă, 200 litri vin, 2179 kg. porumb, 1872 kg. furaje, 850 kg. cartofi, plus diferite rădăcinoase care urmează a fi recoltate.

„Acum voi avea şi pentru mâncare şi voi avea şi ce duce la cooperativă la valorificare pentru a-mi cumpăra haine mie şi la cei din casă, ne spune mai departe moş Cârmaciu.

Ca moş Costache Cârmaciu mai sunt mulţi la Gospodăria Agricolă Colectivă „30 Decembrie" din Chirceşti, oameni care au înţeles că dacă vor munci mai mult, vor primi după munca depusă.

Şi Sabadoc Neculai care a făcut cu familia lui 625 zile muncă pentru care şi-a primit drepturile acum, la fel şi tânarul Bosânceanu Gh. care a rămas orfan şi muncea pe la chiaburi unde era tractat e poala'.

Intrând în Gospodăria Agricolă Colectivă el îşi făureşte o viaţă nouă plină de belşug.

Numai el singur are 220 zile muncă pentru care şi-a primit drepturile.

Insă nu toţi membrii Gospodăriei au înţeles să muncească la fel, nu toţi şi-au dat interesul, dar sistemul socialist al retribuţiei după muncă a fost un prilej de angajamente pentru cei ce au rămas în urmă.

Astfel colectivistul Chiscop Constantin nu a înţeles să muncească cu tragere de inimă şi nu a realizat decât 75 zile muncă pentru care a primit atât cât i s'a cuvenit.

Totuşi el a înţeles că nu aşa trebue să lucreze şi şi-a luat angajamentul că va munci cu toată dragostea pentru înflorirea gospodăriei şi pentru bunăstarea lui şi a familiei.

„Crapă de ciudă chiaburii când ne văd cu carele încărcate cu bucate—spune moş Pâazaru Vasile, un colectivist în vârstă de 65 ani, care a fost printre primii ce a intrat în gospodărie, în timp ce ieşea pe poarta gospodăriei cu carele îndreptându-se spre casă.

„Am chinuit noi cât am chinuit dar acum am răsbit, acum ne-putem şi noi înfrunta multe nevoi, Guvernul ne-a dat ajutor punând la dispoziţia noastră credite de investiţii, pe care le folosim pentru a complecta inventarul Gospodăriei, am cumpărat în astă vară, 50 oi, 200 pui de găină, patru perechi de boi şi multe unelte de care aveam nevoie, spune tovarăşul I. Maxim, preşedintele Gospodăriei.

Prin munca plină de avânt a ţărănimii muncitoare din Gospodăriile Agricole Colective creşte nivelul de trai al oamenilor muncii întărind cucerir													ile clasei muncitoare pe drumul construirii socialismului.

A. RADU

Mica publicitate

PIERDUT Bulet. Bir. Pop. Iaşi pe numele Zabrea Milca şi cartelele de lemne pe numele Gheorghe Şerban. Le declar nule.

PIERDUT buletin bir. pop. Iaşi pe numele Enea Dumitru Calea 23 August Nr. 6 Il declar nul.

PIERDUT certificatul de absolvire a 4 clase sec. eliberat de liceul de fete Botoşani pe numele Hoberla Aronca din Iaşi str. Ion Creangă Nr. 42. Il declar nul.

PIERDUT cartela de alimente pe numele Zaporojan Petru din Iaşi str. Zugravi Nr. 36, O declar nulă.

PIERDUT Buletin Bir. Pop. Iaşi pe numele Alexandrina Nicureac str. Malu 31. Il declar nul.

Ştiri sportive

Ştiinţa Iaşi — Locomotiva Iaşi 0-0

Duminică 5 Noembrie s'a disputat la Piatra Neamţ matchul de foot-ball de campionat dintre cele două divizionare locale.

Cu toate că terenul a fost desfundat, iar în timpul jocului a plouat continuu, matchul a fost totuşi viu disputat, amintindu-ne de jocul cu Locomotiva Galaţi, spectatorii putând vedea un foot-ball de calitate, cu faze spectaculoase, care a entuziasmat publicul sportiv.

Ambele echipe au luptat dârz pentru a obţine victoria, pe un teren plin de noroi şi apă, cerându-li-se pentru acest lucru o bună pregătire fizică, lucru arătat cu prisosinţă.

Datorită situaţiei critice pe care o au în clasament, studenţii au depus toate eforturile pentru a câştiga. au jucat cu mult elan şi au reuşit să-şi organizeze atacuri mult mai periculoase decât ale ceferiştilor, care în repriza secundă pierzând pe Tenie accidentat la o întâlnire cu portarul studenţilor, şi-au descompletat înaintarea, Cele două puncte preţioase nu au putut fi totuşi câştigate de studenţi, care au ratat adeseori prin I. Gârleanu în minutul 15 care a tras în bară, prin Jurcă în minutul 30 şi în special prin Schreiner, care dela circa 50 de metri a tras o bombă puternică, cu efect, deoarece Streaşină a fost în mare formă de joc.

Ceferiştii s'au lovit de o apărare puternică, în care, afară de linia fundaşilor şi half-ilor, studenţii au avut pe Ostafici, care şi el a făcut cel mai frumos joc din acest campionat. S'au remarcat în acest sens acţiunile sale din minutul 20, când a blocat în picioarele lui Tenie, pregătit să tragă dela 10 metri şi în minutul 32, când deasemenea a cules o minge periculoasă din picioarele lui Nastea.

Ceferiştii s'au apărat destul de bine, totuşi fundaşii au fost de multe ori depăşiţi de extremele adverse. Nastea, care s'a remarcat prin combativitate, n'a fost ajutat îndeajuns de interi (în special de Bârsan, imprecis în schoturi).

Ţinând cont de rezultatul de forţe ale echipelor — arătat pe terenul de joc — putem afirma că studenţii ar fi putut să-şi adjudece la limită o victorie, care repetăm, le-ar fi fost foarte utilă.

Terenul de joc şi timpul au influenţat mult partida disputată.

Ion Neguţ (Bucureşti) a arbitrat foarte corect, un match destul de dificil, următoarele formaţii:

Ştiinţa: Ostafici, Hoisan, Iliuţan, Pantilimon, Teodorescu, Schreiner, Gârleanu Ilie, Gârleanu Gr., Petrescu, Marcoci (Roşca) Jurcă.

Locomotiva: Streaşină, Dunea, Diaconescu, Drumea, Scutaru, Savin, Tenie (Iancu), Bârsan, Nastea, Buimistriuc, Leonte.

S'au remarcat: Ostafici, Schreiner, Jurcă şi Gârleanu Gr. dela Ştiinţa şi Streaşină, Scutaru, Nastea şi Leonte dela Locomotiva

C. I.

Se deschide o nouă şcoală de oficianţi sanitari

— Condiţiunile de admitere —

Comitetul Provizoriu al oraşului — secţiunea sănătăţii face cunoscut celor interesaţi că în ziua de 25 Noembrie se va ţine un examen de admitere pentru şcoala specială de oficianţi sanitari cu sediul în strada Tătăraşi Nr. 7.

Se pot prezenta la acest examen numai bărbaţii cu o şcolaritate de bază de 7 clase primare, sau cu 4 clase primare plus o şcoală sanitară militară.

Vârsta de admitere este dela 22—30 ani, cu stagiul militar satisfăcut.

Candidaţii vor înainta imediat direcţiunei şcoalei din str, Tataraşi Nr. 7, o cerere însoţită de următoarele acte: act de naştere, act de cetăţenie, act de stare socială, act de studii, certificat cazier judiciar şi autobiograf a amănunţită.

Cursurile au o durată de 10 luni, în care timp întreţinerea este complect gratuită (cameră, hrană, etc.).

Uzinele „Strungul" Oraşul Stalin

Intreprindere Metalurgică de Stat vinde din stoc:

Maşini de morărit, Prese hidraulice de ulei, Aparate de scos turte, Prăjitoare pentru seminţe oleagi oase şi piese detaşabile pentru aceste utilaje.

Trăiască Cinematografia Sovietică în slujba Păcii

CINEMA „SIDOLI"

PREMIERA

O Producţie în CULORI a Studiolui „MOSFILM"

Un film distins cu premiul păcii la Festivalul Cinematografic Internaţional din Cehoslovacia

COMPLOTUL CONDAMNAŢILOR

cu

LUDMILA SCOPINA
PAVEL CADOCINICOV
VLADEMIR DRUJNICOV
M. STRAUCH.

Complectare jurnal „ROMFILM" şi „SOVIETIC

ATELIERELE „LUPTA MOLDOVEI" IAŞI

Aduc la cunoştinţa întreprinderilor de Stat şi particulare că au instalat în atelierele lor din Iaşi, Str. Ştefan cel Mare Nr. 52

O NOUĂ SECŢIE SPECIALA de ZINCOGRAFIE

CINEMA „PUŞKIN"

Prezintă de Luni 6 Noembrie până Duminică 12 Noembrie 1950

O producţie a studio 1 i DEFA BERLIN

Chimie şi dragoste

cu:

Hans Nielsen
Tilly Lauestein
Ralph Deege

Complectare jurnal Romfilm şi Sovietic

AZI LA CINEMA MAXIM GORKI

O premieră excepţională

O monumentală realizare închinată vieţii şi luptei marelui conducător **Serghei Mironovici Chirov**

Marele cetăţean

SERIA I-a

cu N. Bogoliubov, Oleg Jacov, A. Zrajevschi. Muzica D. Şostacovici

Complectare Jurnal ROMFILM şi SOVIETIC

Cinema Timpuri Noi

Prezintă de Luni 6 Noembrie 1950

Un program variat compus din:

Ei văd din nou

4 acte

125 ani dela înfiinţarea teatrului mic din Moscova

Complectare Jurnal Romfilm şi Sovietic

Intrarea generală LEI 15

Teatrul Evreesc de Stat din Iaşi

primeşte oferte spre angajare de actori şi actriţe.

Solicitanţii vor depune oferta, autobiografie şi o fotografie la administraţia Teatrului în Str. Sulescu Nr. 2, urmând să fie avizaţi de examinare după care vor fi încadraţi în Teatru.

Acei care nu posedă perfect limba idiş vor urma cursurile ce funcţionează la Teatrul nostru.

ULTIMELE ŞTIRI

Intr'un entuziasm nestăvilit

Oamenii muncii din Iaşi au serbat eri, cea de a 33-a aniversare a Marii Revoluţii Socialiste din Octombrie

Manifestaţiile artistice de după amiază

(urmare din pag. 1-a)

In după amiaza zilei marei sărbători, până seara târziu, în Căminele Culturale, în şcoli, întreprinderi şi sălile cinematografelor, oamenii muncii din oraşul nostru au venit să asiste la festivalurile organizate, să participe cu entuziasm, la aniversarea celor 33 de ani dela Marea Revoluţie din Octombrie.

Peste tot, bătrâni şi tineri, femei şi bărbaţi, şi-au îndreptat gândurile în acele clipe spre gloriosul popor sovietic, spre poporul care a deschis prin lupta lui drum nou, luminos, întregei omeniri muncitoare, spre iubitul conducător de popoare tovarăşul Stalin.

Peste tot oamenii muncii din Iaşi şi-au manifestat cu această ocazie solidaritatea de luptă pentru o viaţă mai bună, pentru construirea unei noi orânduiri sociale, pentru apărarea păcii.

Prin cântece şi recitări, prin scenete şi dansuri populare, prin aplauze şi voie bună, cei prezenţi şi-au arătat mulţumirea unei vieţi noi ce le-a fost deschisă după eliberarea lor de sub jugul cotropitorilor şi exploatatorilor, şi-au arătat dorinţa de nestrămutat de a-şi păstra bunurile obţinute prin sacrificii, înfierând pe toţi aceia care ar dori să arunce asupra lor şi a întregului nostru popor muncitor, un nou război.

LA CINEMATOGRAFUL MAXIM GORKI

Cu mult înainte de începerea programului, mulţimea de spectatori umpluse sala frumos împodobită, ca pentru o scumpă sărbătoare.

Ansamblul Teatrului Evreesc de Stat, care a organizat festivitatea, şi-a început programul prin „Republica azi cântăm", Cântec închinat Republicii Populare Române.

„Marşul Păcii" de Dunaevschi. „Noi vrem pace, nu război", noi vrem să luptăm pentru un trai mai bun pentru noi şi copiii noştri, noi nu mai vrem pogromuri, lagăre de exterminare şi trenuri ale morţii, au spus-o prin cântece, recitări şi duete, arătând dorinţa oamenilor muncii evrei, actorii Teatrului Evreesc de Stat.

Pentru acest lucru vom lupta contra „Planului Marchal" — după cum a arătat şi duetul cu acelaşi nume — vom lupta contra vieţii mizerabile pe care ne-o oferea burghezia noastră (Sceneta „Două cartiere"), vom urma drumul glorios de luptă al oamenilor sovietici pentru o viaţă lipsită de exploatare, vom lupta contra propagandei mincinoase sioniste, care doreşte să ne târască într'o ţară în care să ne pierdem drepturile, în care să devenim uneltele capitalismului american.

SI LA CINEMATOGRAFUL SIDOLI

— cu greu puteai pătrunde după ora 16, când a început festivalul artistic închinat Marii Aniversări.

Sindicatele Sanitar, P. T. T., Transporturi şi Comunicaţii (RATA) şi Instituţii şi Sfaturi, alături de actorii Teatrului Naţional, de Orchestra C. F. R., echipa de dansuri C.F.R. şi de Ansamblul „Doina Moldovei", au oferit publicului spectator un bogat program artistic, compus din numeroase coruri, recitări, dansuri naţionale şi sovietice, precum şi un program muzical românesc şi sovietic.

Şi aici, artişti şi spectatori, uniţi cu toţi într'un-gând, şi-au manifestat prin cântecele, versurile şi aplauzele lor, dragostea şi recunoştinţa faţă de Marea Ţară a Socialismului, faţă de Partidul ţării noastre, faţă de iubitul conducător ai oamenilor muncii din lumea întreagă, Iosif Visarionovici Stalin.

Şi aici cei prezenţi şi-au arătat dispreţul lor faţă de lumea veche.

Deaceia sceneta „Vinerea cea neagră", care a fost prezentată de echipa artistică a Sindicatului Instituţii şi Sfaturi, a oferit un fericit exemplu, pentru acei ce mai cred în puteri supra naturale, să-şi vadă greşala lor, să-şi îndrepte privirea şi putere de muncă spre o viaţă creatoare, lipsită de prejudecăţi dăunătoare progresului.

★

Până seara târziu, într'un entuziasm de nedescris, oamenii muncii din oraşul nostru au sărbătorit cu multă bucurie aniversarea celor 33 de ani dela Marea Revoluţie din Octombrie, şi-au arătat recunoştinţa faţă de glorioasele Armate Sovietice eliberatoare, care au deschis drum nou popoarelor exploatate, drumul luminos spre socialism.

Cuvântul acad. prof. dr. C. I. Parhon cu ocazia închiderii celui de al III-lea Congres A. R. L. U. S.

La închiderea celui de al III-lea Congres Arlus ţinut la Bucureşti, acad. prof. C. I, Parhon a ţinut următoarea cuvântare:

Tovarăşi,

Cel de al III-lea Congres General al ARLUS-ului a avut o activitate fructuoasă. Desbătând principalele probleme ale activităţii Asociaţiei noastre, Congresul a luat o seamă de hotărîri a căror realizare va însemna un nou pas pe drumul desvoltării ARLUS-ului şi a muncii sale. Congresul a ales Consiliul General, care are sarcina traducerii în fapte a măsurilor preconizate de Congres şi sarcina conducerii activităţii ARLUS-ului până la un nou Congres.

Lucrările noastre au demonstrat din nou marea dragoste a poporului nostru muncitor pentru Uniunea Republicilor Socialiste Sovietice şi marele Stalin şi puternica forţă organizată, în continuă desvoltare şi creştere, a prieteniei poporului nostru faţă de Uniunea Sovietică. Deasemenea Congresul, este un nou îndemn spre lărgirea continuă a acestei forţe organizate, spre adâncirea continuă a folosirii experienţei sovietice în opera de construire a socialismului în scumpa noastră patrie, Republica Populară Română.

Să înzecim şi să însutim eforturile noastre pentru a obţine noui succese în munca noastră. Să facem ca fiecare muncitor, ţăran muncitor, intelectual, din ţara noastră, să cunoască din ce în ce mai bine Uniunea Sovietică, viaţa îmbelşugată a popoarelor ei, drumul fericit al comunismului pe care merg popoarele sovietice conduse de marele conducător, genialul Iosif Visarionovici Stalin. Să dăm contribuţia noastră plină de abnegaţie şi devotament patriotic pentru transformarea socialistă a ţării noastre.

Să dăm contribuţia noastră alături de întregul popor muncitor condus de Partidul Muncitoresc Român şi de iubitul nostru conducător Gh. Gheorghiu-Dej în lupta pentru apărarea şi întărirea păcii, împotriva imperialismului aţâţător şi provocator de război.

Să luptăm pentru pace şi socialism!

Trăiască lupta pentru victoria păcii!

Trăiască şi înflorească Patria noastră liberă şi independentă, luptătoare în frontul mondial al păcii şi socialismului, Republica Populară Română!

Trăiască avantgarda luptei poporului nostru muncitor, Partidul Muncitoresc Român condus de tovarăşul Gheorghe Gheorghiu-Dej!

Trăiască Uniunea Republicilor Socialiste Sovietice, Marea Ţară a Socialismului victorios, purtătoarea făcliei păcii şi a progresului, ale cărei succese călăuzesc calea noastră spre socialism!

Slavă celui mai mare geniu al omenirii, învăţătorul şi conducătorul tuturor oamenilor din întreaga lume care luptă pentru pace şi progres, prietenul cel mai iubit al poporului nostru, Iosif Visarionovici Stalin!

Uzinele „Sovromtractor" din Oraşul Stalin au terminat cel de al 6000-lea tractor în cinstea zilei de 7 Noembrie

ORAŞUL STALIN. — Luni, muncitorii, tehnicienii şi funcţionarii uzinelor „Sovromtractor" din Oraşul Stalin au sărbătorit o nouă şi strălucită victorie în producţie: terminarea celui de al 6.000-lea tractor, în cinstea zilei de 7 Noembrie.

In secţiile importante ale uzinei au avut loc în ziua de 6 Noembrie adunări însufleţite în care au luat cuvântul reprezentanţii Comitetului Regional P.M.R.

Muncitorii uzinelor „Sovromtractor" consideră că fabricarea celui de al 6.000-lea tractor este contribuţia lor la lupta, dârză pentru apărarea păcii, pe care o duc toţi oamenii cinstiţi din lume.

Comunicatele Armatei Populare Coreene

8 (Agerpres) — TASS transmite :

In comunicatul Inaltului Comandament al Armatei Populare a RPD Coreene, dat publicităţii la 4 Noembrie, se arată că în toate sectoarele frontului, unităţile armatei populare au continuat să dea lupte crâncene împotriva trupelor americane şi sud-coreene.

In regiunea Anciju (Ansu), unităţile armatei populare au continuat să înainteze, respingând contraatacurile trupelor americane şi sud-coreene şi provocându-le grele pierderi în oameni şi materiale. Pe coasta de Est, în regiunea dela Nord de Hamhyn (Kanko) şi în regiunea Sengdzin, unităţile armatei populare au dat lupte defensive pe vechile lor poziţii.

★

8 (Agerpres) — TASS transmite :

In comunicatul Inaltului Comandament a Armatei Populare a RPD Coreene, dat publicităţii la 5 Noembrie, se arată că în toate sectoarele frontului trupele armatei populare au întreprins operaţiuni militare active împotriva trupelor americane şi sud-coreene.

In regiunea dela Nord de Anciju (Ansiu), unităţile armatei populare au continuat cu succes ofensiva în direcţia Anciju (Ansiu). Inamicul aduce noi unităţi spre linia frontului şi încearcă să oprească înaintarea trupelor populare.

Dealungul coastei de Est, în regiunea dela Nord de Hamhin (Kanko) trupele armatei populare lansând contraatacuri puternice, au oprit ofensiva trupelor americane.

In regiunile dela Nord de Bugtheng şi Sengdzin, trupele armatei populare au dus lupte de apărare.

★

8 (Agerpres) — In comunicatul Inaltului Comandament al Armatei Populare a RPD Coreene, dat publicităţii la 6 Noembrie, se arată că, în toate sectoarele frontului, unităţile armatei populare au continuat să ducă operaţiuni active împotriva trupelor americane şi sud-coreene.

In regiunea dela Nord de Anciju (Ansiu) uniaăţile armatei populare au desfăşurat cu succes ofensiva lor. Inamicul continuă să aducă noi unităţi spre linia frontului şi contraatacă în unele sectoare.

Dealungul coastei de Est, în regiunea dela Nord de Hamhyn (Kanko) unităţile armatei populare au respins în mod viguros atacurile americane iar în regiunile dela Nord de Gukcien (Bugtheng) şi Sengdzin (Seigdin) unităţile armatei populare au dus lupte defensive pe aceleaşi linii de apărare.

★

8 (Agerpres) — La 6 Noembrie, Inaltul Comandament al Armatei Populare a RPD Coreene a dat publicităţii un comunicat asupra operaţiunilor desfăşurate de forţele aeriene ale RPD Coreene în cursul zilei de 5 Noembrie.

Eroicele unităţi aeriene ale Armatei Populare se spune în comunicat — dau neîncetat lovituri grele aviaţiei inamice.

Starea sănătăţii lui Palmiro Togliatti este satisfăcătoare

ROMA 8 (Agerpres). TASS transmite:

Agenţia ANSA transmite că potrivit declaraţiilor oficiale ale medicilor sub supravegherea cărora se află Palmiro Togliatti, starea sănătăţii acestuia este satisfăcătoare, faza de după operaţie desfăşurându-se normal. Medicul personal al lui Palmiro Togliatti, doctorul Spallone, într'o declaraţie făcută ziarului UNITA a subliniat că „boala evoluează normal" şi că „medicii sunt mulţumiţi de refacerea rapidă a forţelor pacientului."

Semnarea acordului economic între U.R.S.S. şi R. Cehoslovacă

MOSCOVA 8 (Agerpres). — TASS transmite:

La 3 Noembrie a.c., în urma negocierilor purtate cu delegaţia guvernamentală a R. Cehoslovace într'o atmosferă de înţelegere mutuală, a fost semnat la Moscova un acord economic pe cinci ani, care asigură întărirea şi lărgirea colaborării economice între Uniunea Sovietică şi R. Cehoslovacă.

Cele două părţi, dorind desvoltarea relaţiilor lor comerciale, au convenit ca în perioada 1951—1955 schimburile comerciale reciproce să fie considerabil sporite.

Media anuală a schimburilor comerciale în viitorii cinci ani va depăşi cu peste 50 la sută media din perioada 1949—1950.

La 4 Noembrie a. c., delegaţia guvernamentală a R. Cehoslovace, condusă de ministrul comerţului exterior, Greger, a părăsit Moscova.

Cotropitorii francezi continuă retragerea din Nordul Vietnamului

PARIS 8 (Agerpres). — TASS transmite:

După cum anunţă ziarele, trupele corpului expediţionar francez din Indochina au fost silite, sub presiunea Armatei Populare Vietnameze, să evacueze importantul oraş Laokay. „Această retragere — scrie ziarul CE SOIR — a devenit inevitabilă din momentul în care unităţile Armatei Populare Vietnameze au debarcat pe malul de Vest al fluviului Songkoi, creând astfel o ameninţare serioasă pentru Laokai". Corpul expediţionar francez se retrage din Laokay, în direcţia punctelor fortificate Laiciau, Sonla, Nghialo şi Tanhyuen, situate la 100 km. Sud-Vest de Laokay.

DESBATERILE ADUNARII GENERALE A O. N. U.

NEV YORK 8(Agerpres). — TASS transmite:

In şedinţa plenară a Adunării Generale din după amiaza zilei de 3 Noembrie, a continuat examinarea chestiunii pretinsei nerespectări a drepturilor omului în R. P. Bulgaria, RP Ungară şi R.P.R.

Primul a luat cuvântul reprezentantul Republicii Polone, Drohojewski, care a cerut Adunării să respingă rezoluţia adoptată în această chestiune de majoritatea anglo-americană din Comitetul Politic special. Reprezentantul R. Polone a amintit că clauza împotriva R.P. Bulgaria, R.P. Ungaria şi RPR a mai fost examinată în cadrul a două sesiuni precedente ale Adunării Generale, fără să se aducă însă nicio dovadă în sprijinul acuzaţiilor făcute împotriva acestor ţări.

Rezoluţia propusă — a arătat Drohojewskki — constitue o nouă încercare de amestec în afacerile interne ale R. P. Bulgaria, R.P. Ungare şi Republicii Populare Române, o nouă încercare de a exercita asupra acestor ţări o presiune politică conform intereselor Angliei şi Statelor Unite. Adunarea Generală şi-ar îndeplini datoria dacă ar înceta examinarea acestei chestiuni.

Reprezentanţii Noii Zeelande, Cubei Boliviei şi Franţei, care au luat apoi cuvântul, au sprijinit proectul de rezoluţie al majorităţii din Comitetul Politic special. Ei au încercat să demonstreze că RP Bulgaria, RP Ungară şi RPR sunt obligate să-şi numească reprezentanţi în Comisia pentru tratate în vederea examinării litigiilor care ar exista în chestiunea traducerii în viaţă a prevederilor tratatelor de pace.

Reprezentantul Uniunii Sovietice, Zarubin s'a pronunţat împotriva proectului de rezoluţie care reprezintă o nouă încercare de amestec în afacerile interne ale R.P. Bulgaria, R.P. Ungare şi R. P. Române.

Reprezentantul URSS a subliniat că nu există niciun fel de temeiuri formale, atât din punct de vedere al Chartei ONU, cât şi al dreptului internaţional, pentru examinarea acestei chestiuni la ONU. Charta ONU defineşte absolut limpede că ONU nu are dreptul să se amestece în afacerile interne ale altor state. In afară de aceasta, Charta nu dă Organizaţiei niciun drept să interpreteze tratatele de pace încheiate în urma celui de al doilea război mondial.

Trecând apoi la afirmaţia că RP Bulgaria, RP Ungară şi RPR nu au îndeplinit prevederile tratatelor de pace cu privire la respectarea drepturilor omului şi libertăţilor fundamentale înăuntrul acestor ţări, reprezentantul URSS a arătat absurditatea şi caracterul calomnios al acestor acuzaţii. El a arătat că aceste ţări au păşit cu hotărîre pe calea unei adevărate desvoltări democrate, au abrogat toate legile şi hotărîrile adoptate în aceste ţări de fostele regimuri reacţionare, apără cu sfinţenie drepturile şi libertăţile fundamentale ale poporului. Aceste ţări nu numai că au abrogat legislaţia fostelor regimuri fasciste, dar iau măsuri eficace pentru a nu îngădui renaşterea acestor regimuri. Reprezentantul URSS a amintit în legătură cu aceasta de nimicirea în aceste ţări a unei serii de organizaţii de subminare şi spionaj, care urmăreau să obţină cu ajutorul intervenţiei străine restabilirea vechilor regimuri reacţionare şi să răpească popoarelor acestor ţări drepturile cucerite.

Procesele lui Rajk, Mindszenty şi ale altora — a arătat reprezentantul URSS — au dovedit că membrii acestor organizaţii subversive se aflau în solda serviciului de spionaj englez şi american şi au fost trădători ai popoarelor lor. Nimeni nu poate contesta faptul că condamnarea spionilor trădători este de competenţa internă a statelor. Nimeni nu are dreptul să se amestece în asemenea chestiuni.

In baza motivelor expuse, delegaţia URSS va vota împotriva proiectului de rezoluţie aprobat de majoritatea din Comitetul Politic special.

Apoi a luat cuvântul reprezentantul Marii Britanii, Soskice, care a sprijinit proectul de rezoluţie examinat.

Adunarea a trecut apoi la votarea rezoluţiei pe paragrafe şi în ansamblul ei. Delegaţiile URSS, RSS Ucrainiene, RSS Bieloruse, R. Polone şi R. Cehoslovace au votat împotriva fiecăruia din paragrafele rezoluţiei. Mulţi delegaţi şi în special delegaţii ţărilor arabe, s'au abţinut dela vot. Rezoluţia a fost aprobată în ansamblul său cu o majoritate de 40 voturi contra 5 (URSS, RSS Ucraineană, RSS Bielorusă, R. Polonă şi R. Cehoslovacă) şi 12 abţineri (India, Indonezia, Pakicstan, Arabia Saudită, Liberia, Yemen, Irak, Egipt şi altele).

Imediat după votare, reprezentantul RSS Ucrainene, Baranovski, a făcut o scurtă declaraţie în care a criticat acţiunile majorităţii din Adunare, care a lăsat să treacă o rezoluţie ilegală, fără să o examineze suficient. Reprezentantul RSS Ucrainene a arătat că asemenea acţiuni sunt rușinoase pentru ONU şi fac să scadă prestigiul său. Delegaţia RSS Ucrainene, a declarat Baranovski, nu recunoaşte această rezoluţie ilegală.

BIBLIOTECA UNIVERSITARĂ IAȘI

ANUL 48 Nr. 1260

4 PAGINI 4 LEI

Vineri 10 Noembrie 1950

ABONAMENTE
Lei 360 . . . . . 3 luni
Lei 5000 Intreprinderi, Autorități pe un an

Atelierele tipografice
IAȘI Str. ȘTEFAN CEL MARE 50-52

OPINIA

ZIAR POPULAR COTIDIAN

Redacția
IAȘI. Str. Cuza Vodă, 1 (etaj)
Administrația
IAȘI, Str. Cuza Vodă 1

TELEFOANE
REDACȚIA Nr. 1209
ADMINISTRAȚIA Nr. 2042
TIPOGRAFIA Nr. 1210

Raportul tovarășului N. A. Bulganin

la ședința solemnă a Sovietului din Moscova consacrată sărbătoririi celei de a 33-a aniversări a Marii Revoluții Socialiste din Octombrie

MOSCOVA, 6 (Agerpres). TASS transmite raportul lui N.A. Bulganin, prezentat la ședința solemnă a Sovietului din Moscova, la care au participat reprezentanți ai organizațiilor de partid, ai organizațiilor de massă și ai Armatei Sovietice, consacrată sărbătoririi celei de a 33-a aniversări a Marii Revoluții Socialiste din Octombrie:

Tovarăși!

Astăzi popoarele Uniunii Sovietice sărbătoresc cea de a 33-a aniversare a Marii Revoluții Socialiste din Octombrie, care a deschis o epocă nouă, epoca eliberării oamenilor muncii de sub robia capitalistă.

Revoluția din Octombrie a trezit la viață neasemuita energie și inițiativa creatoare a poporului nostru. Conduși de Partidul Comunist, oamenii sovietici au dat dovadă de un eroism nemaivăzut atât în munca pașnică cât și în apărarea militară a Patriei lor. Biruind greutăți serioase în calea sa, poporul sovietic a creat într'o perioadă istorică scurtă orânduirea socialistă sovietică și astăzi pășește ferm spre țelul măreț — comunismul.

Orânduirea noastră sovietică, născută de pe urma victoriei Revoluției din Octombrie, exercită o mare influență transformatoare asupra desvoltării întregii istorii mondiale. Principiile proclamate de Revoluția din Octombrie unesc în prezent puternicul lagăr al socialismului și democrației, în frunte cu Uniunea Sovietică. Noi sărbătorim pe drept cuvânt aceasta ca o victorie a ideilor marxism-leninismului. Intreaga desfășurare a evenimentelor a confirmat justețea învățăturii marxist-leniniste despre pieirea inevitabilă a capitalismului intrat la sfârșitul secolului al XIX-lea și începutul secolului al XX-lea în ultimul stadiu al desvoltării sale — stadiul imperialismului. A fost confirmată concluzia științifică a marxism-leninismului că clasa muncitoare în frunte cu partidul revoluționar marxist este o forță capabilă să ridice pe oamenii muncii pentru eliberarea de sub capitalism, să-și asume conducerea de stat a societății și să realizeze țelul nobil al construirii socialismului.

Din experiența construirii Statului Sovietic, care dă o pildă de colaborare frățească între națiuni, popoarele celorlalte țări se conving de superioritatea socialismului asupra capitalismului, de justețea și forța vitală a marxism-leninismului.

Succesele istorice ale Uniunii Sovietice pe linia desvoltării sale interne

Poporul sovietic întâmpină cea de a 33-a aniversare a Marii Revoluții Socialiste din Octombrie cu mari succese în toate domeniile vieții politice, economice și culturale. Principalul rezultat cu care întâmpinăm aniversarea Revoluției din Octombrie constă în faptul că forța politică și economică a statului socialist sovietic a crescut și s'a întărit și mai mult. In anii de după război prestigiul puterii sovietice, cea mai democratică putere din lume, care se bucură de deplina încredere și dragoste a poporului său, a crescut și mai mult, nu numai printre oamenii sovietici, ci și printre oamenii muncii din celelalte țări.

Orânduirea noastră sovietică asigură participarea activă la viața de stat și socială a celor mai largi masse populare și constitue cea mai bună formă de desvoltare a forțelor lor creatoare. Forța conducătoare și călăuzitoare a statului nostru este Partidul Comunist, a cărui politică este considerată de oamenii sovietici drept propria lor politică, văzând în ea întruchiparea intereselor lor. Nu există guvern burghez pe lume a cărui situație politică internă să fie atât de trainică și de neclintit, cât de trainică și de neclintit este situația guvernului sovietic.

Succesele obținute de Uniunea Sovietică în anii de desvoltare pașnică au întărit și mai mult în sânul poporului nostru sentimentul patriotismului sovietic, a cărui forță, după cum ne învață tovarășul Stalin, constă în aceea că are la baza sa nu prejudecăți rasiale sau naționaliste, ci adâncul devotament și credința poporului față de Patria sa, colaborarea frățească a oamenilor muncii de toate națiunile din țara noastră. In munca creatoare pentru binele Patriei Socialiste se desvoltă și se întărește colaborarea frățească și prietenia dintre popoarele țării noastre. Cu sprijinul întregii Uniuni Sovietice s'a ridicat din ruină și s'a desvoltat cu pași repezi economia regiunilor care au suferit ocupația inamică.

Toate republicile noastre — familie frățească de popoare — au obținut în ultimii ani mari succese politice, economice și culturale.

In lupta pentru înfăptuirea măreților țeluri ale construcției comuniste crește necontenit unitatea moral-politică a societății sovietice strâns unite în jurul Partidului și Puterii Sovietice. Acest lucru este dovedit în mod grăitor de rezultatele alegerilor pentru Sovietul Suprem al U. R. S. S., și pentru Sovietele Supreme ale Republicilor Naționale, alegeri care au avut loc în perioada de după război și care au adus strălucita victorie a blocului stalinist al comuniștilor și celor fără de partid.

Superioritatea orânduirii sociale și de stat sovietice, care s'a manifestat cu forță excepțională în anii războiului, se manifestă tot atât de rodnic și în condițiile desvoltării pașnice.

La baza activității economice și culturale a poporului sovietic în perioada de după război a stat Planul Cincinal de refacere și desvoltare a economiei naționale a țării pe anii 1946-1950, adoptat curând după terminarea Marelui Război pentru Apărarea Patriei, cel mai greu dintre toate războaiele prin care a trecut vreodată Patria noastră. Pagubele materiale pricinuite de război țării noastre au fost atât de serioase, încât dușmanii noștri și-au făcut pe baza acestora calculele lor interesate. Ei sperau că noi nu vom putea prin propriile noastre forțe să ieșim din greutățile de după război. Dar calculele lor s'au dovedit a fi fără temei. Uniunea Sovietică a găsit în sine forțe și posibilități nu numai pentru a-și vindeca rănile pricinuite de război, ci și pentru a organiza un nou și puternic avânt al industriei și transporturilor, al agriculturii, culturii și bunelstări materiale a oamenilor muncii.

Poporul sovietic a considerat Planul Cincinal ca un program de luptă, corespunzând intereselor sale vitale și a pășit cu însuflețire la traducerea în viață a acestui plan.

Conduși de Partidul Comunist, oamenii sovietici nu și-au precupețit forțele și munca în lupta pentru îndeplinirea și depășirea Planului Cincinal de după război. In acești ani s'au manifestat din nou minunatele calități și forțele creatoare ale poporului sovietic, a crescut și mai mult continuu științifică și activitatea pe tărâm social a oamenilor sovietici.

Planul Cincinal de după război constitue o nouă și glorioasă etapă în desvoltarea țării noastre.

Principalele sarcini ale Planului Cincinal au constat în refacerea regiunilor țării care avuseseră de suferit, în restabilirea nivelului dinainte de război al industriei și agriculturii, iar apoi în depășirea acestui nivel în proporții însemnate. Cu un sentiment de mândrie pentru măreața noastră Patrie, putem spune astăzi că aceste sarcini ale Planului Cincinal au fost îndeplinite cu succes.

Planul Cincinal stabilea că în anul 1950 producția întregii industrii a Uniunii Sovietice trebue să crească cu 48 la sută în comparație cu anul antebelic 1940. Acest nivel de producție a fost nu numai atins de către industria noastră, dar și depășit considerabil. După cum se știe, încă în cel de al patrulea trimestru al anului 1949, producția globală lunară medie a depășit cu 53 la sută nivelul anului 1940. Anul acesta, volumul producției industriale a sporit și mai mult. Nivelul dinainte de război al producției globale a industriei a fost depășit cu 70 la sută în cursul primelor zece luni ale anului 1950. Ritmul înalt al creșterii producției industriale și al desvoltării tuturor ramurilor economiei naționale este asigurat prin volumul considerabil al construcțiilor capitale. In perioada de până acum a Planului Cincinal de după război, au fost refăcute și construite din nou circa 6000 întreprinderi industriale, fără a mai socoti mici întreprinderi de stat și cooperatiste.

Industria regiunilor care au suferit de pe urma războiului nu numai că a fost refăcută în întregime, ci și lărgită considerabil pe baza tehnicii noi, mai moderne.

Se înfăptuește cu succes sarcina refacerii și desvoltării, în primul rând, a industriei grele.

Sarcinile Planului Cincinal pentru desvoltarea siderurgiei au fost depășite. Potrivit Planului Cincinal, în 1950 trebue produse metale feroase cu 35 la sută mai mult decât în 1940. In cursul primelor zece luni ale anului curent, producția de metale feroase a depășit nivelul dinainte de război cu 44 la sută, respectiv producția de fontă cu 28 la sută, producția de oțel cu 48 la sută, și producția de laminate cu 58 la sută.

Nu mică a fost munca depusă de metalurgiștii și constructorii noștri pentru a obține aceste rezultate. După cum se știe, în timpul războiului, industria metalurgică din Sud a fost distrusă în întregime. In prezent, ea este complect refăcută pe o bază tehnică nouă și dă metal mai mult decât înainte de război. In regiunile răsăritene ale țării siderurgia s'a desvoltat necontenit. In aceste regiuni nivelul producției de laminate este de două ori și jumătate mai mare decât înainte de război. In conformitate cu sarcinile Planului Cincinal, în domeniul metalurgiei neferoase a fost desvoltată considerabil producția de metale neferoase și rare: aluminiu, cositor, nichel, cupru, plumb, zinc, magneziu, concentrate de wolfram și molibden. Au fost depășite prevederile Planului Cincinal pentru extragerea cărbunelui. Potrivit Planului Cincinal extragerea cărbunelui trebuia să crească în 1950 cu 51 la sută față de 1940. In zece luni ale anului curent, extragerea cărbunelui a depășit nivelul dinainte de război cu 57 la sută, iar din punct de vedere al volumului extragerii, Uniunea Sovietică a ocupat al doilea loc în lume.

Intreaga industrie carboniferă din Donbas, cu desăvârșire distrusă în timpul războiului a fost complet refăcută. Minele Donbasului dau în prezent o cantitate de cărbune mai mare decât înainte de război și mai mare decât cea prevăzută de Planul Cincinal. Donbasul este iarăși cel mai mare și cel mai mecanizat bazin carbonifer din țară. Bazinul din regiunea Moscovei, deasemenea distrus cu desăvârșire, produce în prezent o cantitate de cărbune de trei ori mai mare decât înainte de război.

In același timp cu refacerea Donbasului și a Mosbasului, a continuat desvoltarea industriei carbonifere în Ural în bazinul Kuznețk în bazinul Karaganda și în alte regiuni răsăritene ale țării. In Răsăritul țării, extragerea cărbunelui este acum de două ori și ceva mai mare decât înainte de război. Se depășesc prevederile Planului Cincinal cu privire la lărgirea bazinului carbonifer Peciora, noua bază carboniferă a regiunilor din Nord și a Leningradului. Noi zăcăminte carbonifere din alte regiuni ale țării sunt puse în exploatare.

Se desvoltă cu succes industria noastră petroliferă. Prevederile Planului Cincinal pentru extragerea țițeiului au fost depășite.

Planul Cincinal prevedea pentru 1950 sporirea extragerii țițeiului cu 14 la sută față de nivelul dinainte de război. In cele zece luni ale anului curent, extragerea țițeiului a depășit cu 21 la sută nivelul dinainte de război. Industria petroliferă din regiunile petrolifere Maikop, Groznîi și din Ucraina de Vest este complet refăcută și reutilată din punct de vedere tehnic.

Insemnătatea noilor regiuni petrolifere din Est a crescut considerabil. In Bașkiria au luat ființă noi mari exploatări petrolifere și rafinării. In regiunea Kuibișev, în Republicile Turkmenă, Uzbecă și Kazahă se desvoltă rapid extragerea și prelucrarea țițeiului. Noi și importante zăcăminte de țiței au fost descoperite în Republica Tatară. In Sahalin se desfășoară mari lucrări pentru desvoltarea extragerii țițeiului. In extragerea globală de țiței a Uniunii greutatea specifică a regiunilor răsăritene a crescut la 44 la sută față de 12 la sută cât era în 1940.

Industria de prelucrare a țițeiului a fost reutilată din punct de vedere tehnic și a început să producă noi calități de benzină de aviație cu indice octanic înalt și alte feluri de carburanți și uleiuri.

In ultimul an al Planului Cincinal producția de energie electrică urma să crească cu 70 la sută în comparație cu nivelul dinainte de război: în realitate, ea a crescut cu 87 la sută. In regiunile care au suferit de pe urma războiului, în care uzinele electrice au fost complect distruse, capacitatea lor și producția de energie electrică depășesc în prezent nivelul dinainte de război.

Construcția de mașini se desvoltă într'un ritm rapid. Prevederile Planului Cincinal cu privire la producția de mașini, mecanisme și aparate sunt îndeplinite cu succes. Planul Cincinal prevăzuse creșterea producției de utilaj în 1950 cu de două ori în comparație cu producția dinainte de război. In cele zece luni ale anului curent, producția industriei de mașini a depășit nivelul dinainte de război de 2,2 ori. Producția de utilaj metalurgic a sporit de cinci ori, producția de turbine cu aburi de 2,5 ori, electromotoare mari, de 5 ori, aparate pentru industria petroliferă — de peste trei ori, escavatoare — de 13 ori.

In cursul ultimilor ani, constructorii de mașini sovietici, bazându-se pe realizările științei sovietice, au creat și au pus la punct numeroase noi și moderne tipuri de mașini și mecanisme. In anii Planului Cincinal s'a îmbunătățit simțitor folosirea utilajului în industrie. Astfel, furnalele se folosesc cu 25 la sută mai bine decât înainte de război, iar cuptoarele Martin cu 32 la sută. Viteza la forajul de exploatare a puțurilor de țiței a sporit cu 43 la sută față de cea dinainte de război. Totuși, după cum arată experiența muncitorilor fruntași, a întreprinderilor și atelierelor fruntașe, există încă mari rezerve și posibilități pentru folosirea utilajului cu un și mai mare randament.

Introducerea cu succes a tehnicii noi a permis efectuarea pe o scară și mai mare a reutilării tehnice a economiei naționale și ridicarea nivelului de mecanizare a muncilor complexe și a celor care cer un mare efort fizic. Paralel cu aceasta, progresul tehnic, ridicarea calificării cadrelor noastre și iniția-

(continuare în pag. 3-a)

Tovarășul Gh. Gheorghiu-Dej a împlinit 49 ani

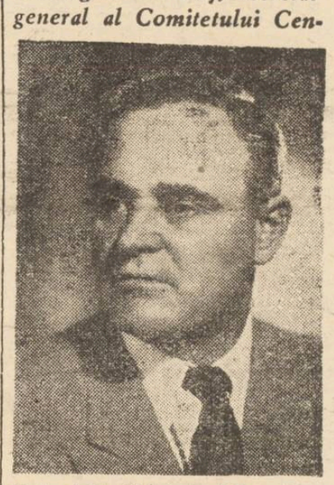

Tovarășul Gheorghe Gheorghiu — Dej, secretar general al Comitetului Central al Partidului Muncitoresc Român a sărbătorit la 8 Noembrie cea de a 49 aniversare a zilei de naștere.

Viața și faptele tovarășului Gheorghe Gheorghiu — Dej se identifică cu însăși înfăptuirile avantgardei proletariatului, cu viața și lupta de zi de zi a poporului nostru muncitor pentru construirea socialismului.

Oamenii muncii din regiunea Iași alături de întregul popor muncitor urează tovarășului Gheorghe Gheorghiu — Dej viață lungă și putere de muncă pentru îndeplinirea cu succes a tuturor sarcinilor ce stau astăzi în fața clasei muncitoare, în lupta ei pentru făurirea Socialismului.

Comitetul Executiv al C. C. M. a hotărît instituirea Steagului Roșu de producție pe țară al C. C. M

BUCUREȘTI 9 Agerpres transmite:

Hotărîrea Comitetului Executiv al CGM, pentru instituirea Steagului Roșu de producție pe țară al CGM.

Oamenii muncii din țara noastră, conduși de PMR, desfășoară cu avânt mereu sporit întrecerile socialiste, obținând noui și importante succese în îndeplinirea planului de stat. Peste 6000 fruntași în producție au fost premiați de către guvernul RPR, la propunerea Comitetului Executiv al CGM, pentru realizările obținute de ei în semestrul I al anului 1950, în lupta pentru realizarea și depășirea planului, pentru îmbunătățirea calității produselor pentru scăderea prețului de cost.

Realizările obținute în schimbul păcii, au arătat că oamenii muncii din RPR devine din ce în ce mai conștienți, că succesele pe care le obțin ei în uzine, în mine, la laminoare, sonde și rafinării, în fabrici și pe șantiere, sunt puternice contribuții la lupta pentru pace. Elanul creator al masselor muncitoare, asigură îndeplinirea și depășirea planului de stat, întărind patria noastră și făcând să crească bunăstarea poporului muncitor.

Comitetul Executiv al CGM, analizând rezultatele din ultimul timp ale întrecerii socialiste și formele noui ivite:

întrecerea pe profesii și și contul de economii; și ținând seama de ritmul crescând al întrecerii socialiste,

hotărăște:

Instituirea unui Steag Roșu de producție al C. C. al C. G. M., ce se va acorda anual colectivului întreprinderilor fruntașe pe țară.

Steagul Roșu al C. G. M. se va acorda acelei întreprinderi care va obține cele mai bune rezultate în depășirea cantitativă și pe sortimente a planului, creșterea productivității muncii peste cea planificată; respectarea indicilor calitativi dați de plan; mărirea procentului de produse de calitate superioară; reducerea prețului de cost planificat prin realizarea de economii; scăderea rebuturilor și a deșeurilor sub toleranțele admise prin plan, precum și utilizarea și valorificarea deșeurilor; aplicarea și extinderea metodelor sovietice de lucru; buna organizare a muncii; respectarea indicilor teehnico-economiei, respectarea disciplinei de plan și întărirea disciplinei în muncă; îmbunătățirea condițiilor de muncă și de trai prin: luarea măsurilor pentru asigurarea protecției și securității muncii; îmbunătățirea higienii industriale prin întreținerea în bună stare a posturilor de prim ajutor; îndeplinirea obligațiunilor reciproce ce decurg din contractul colectiv de muncă; buna gospodărire a fondurilor de asigurări sociale; folosirea din plin a tuturor mijloacelor de culturalizare a masselor și a formelor de activitate culturală: cluburi colțuri roșii, biblioteci, activitatea echipelor de artiști, amatori, conferințe, cercuri de lectură, cursuri serale, cursuri de alfabetizare, organizarea temeinică a întrecerii socialiste, cuprinderea majorității celor ce muncesc din întreprinderi sau instituții în întrecere; organizarea temeinică a consfătuirilor de producție, pe locuri de muncă, grupuri sindicale, secție, întreprinderi, dezvoltarea schimbului de experiență, pentru extinderea metodelor și formelor noui apărute în întrecere.

Stabilirea întreprinderii fruntașe pe țară se va face de către Comitetul Executiv al CGM împreună cu mini terele și Comitetele Executive ale Uniunilor.

Ne pregătim pentru alegeri!

Verificarea registrelor electorale o datorie a fiecărui alegător

Oamenii muncii din oraşul nostru urmăresc cu deosebit interes, pregătirile ce se fac în vederea evenimentului din 3 Decembrie, când vor fi aleşi deputaţii Sfaturilor Populare.

După terminarea înscrierilor în registrele electorale, a început o intensă activitate la toate cele 12 centre de înscriere, afişându-se numele candidaţilor propuşi a fi aleşi deputaţi. Deasemeni, se lucrează la scoaterea copiilor de pe registrele de înscriere care vor fi afişate pentru a fi cercetate de cetăţeni.

Toate cele 12 centre sunt frecventate de dimineaţa şi până seara de oamenii muncii, pentru a se convinge dacă sunt înscrişi şi a vedea cine sunt candidaţii pe care ei îi vor alege la 3 Decembrie.

Cei care nu au fost înscrişi până la data închiderii listelor sunt îndrumaţi de către responsabilii respectivi, arătându-li-se ce trebue să facă. Ei urmează a depune o cerere netimbrată la centrul respectiv pentru a fi înscrişi.

*

Fiecare cetăţean conştient verifică listele spre a vedea dacă n'a fost omis.

Iată un grup de muncitoare dela fabrica „Moldova Tricotaje" îndreptându-se spre centrul de înscriere Nr. 7 din str. Cuza Vodă.

Ajungând la centru, ele cercetează cu atenţie listele candidaţilor ce au fost propuşi.

Una din ele se apropie de listă, citeşte cu glas tare: „Neamţu Maria, muncitoare la fabrica Moldova Tricotaje".

— Asta este tovarăşa Neamţu dela noi din fabrică, aşa mai zic şi eu; acum avem nu numai dreptul dar şi datoria de onoare ca noi, muncitorii, să propunem şi să alegem pe cei mai dârzi, mai buni şi mai hotăriţi dintre noi, pe care îi cunoaştem bine după fapte şi purtarea lor", a spus muncitoarea Grigorescu Silvia.

*

După ce au terminat lucrul, câţiva muncitori dela atelierele CFR Nicolina au plecat spre centrul de înscriere Nr. 2 din Str. Ilie Pintilie, pentru a cerceta dacă sunt înscrişi.

— „Acum mai zic şi eu că o să avem alegeri, nu cum era înainte. Pe boeri nu-i interesa votul nostru. Se aranjau între ei, fără să ne mai întrebe pe noi", vorbeşte muncitorul strungar Stoica Gheorghe?

Intrând la centru, ei au cercetat cu atenţie listele şi după ce s'au convins că sunt înscrişi, unul din ei îl întreabă pe responsabilul centrului:

— „Când putem să ridicăm certificatele de alegător tovarăşe.

Responsabilul a răspuns binevoitor, că imediat după terminarea completării certificatelor, alegătorii vor putea să şi le ridice. Această operaţie va începe dela 15 Noembrie. Fiind lămuriţi pe deplin, muncitorii au plecat spre casele lor discutând cu însufleţire Manifestul-program al FDP-ului.

*

Caracterul larg democratic al alegerilor, a trezit un deosebit interes în rândurile maselor muncitoare, chemate să aleagă din mijlocul lor pe cei mai buni, pe cei mai devotaţi fii ai clasei muncitoare.

Al. RADU

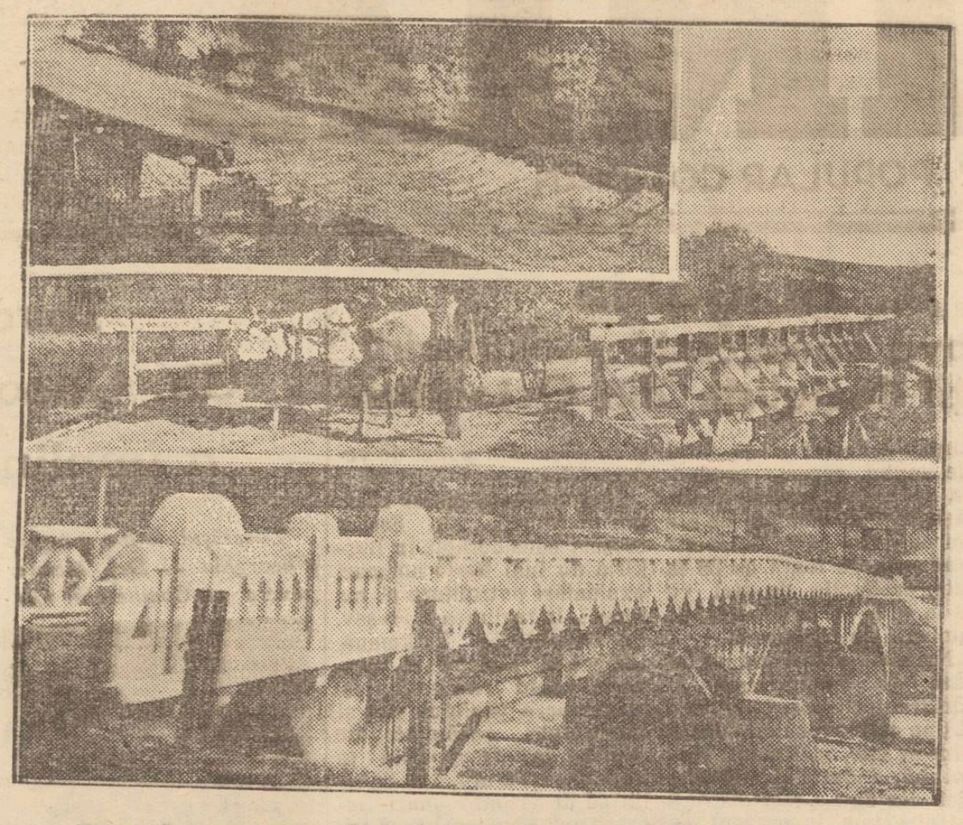

Tot mai mari sunt realizările oamenilor muncii din ţara noastră pentru o viaţă mai bună, pentru grăbirea construirii socialismului.

Cişeul nostru înfăţişează un aspect din „grija" vechilor regimuri (colţul de sus) şi atenţia deosebită pe care o acordă astăzi regimul nostru de democraţie populară pentru înlăturarea amintirilor hâde ale trecutului.

În cinstea alegerilor de deputaţi în Sfaturile Populare

Oamenii muncii din regiunea Iaşi obţin însemnate realizări în executarea lucrărilor de drumuri

Pe zi ce trece, oamenii muncii din regiune îşi măresc eforturile, aducând cu drag aportul lor în munca de construire a socialismului. Intreaga activitate se desfăşoară cu succese remarcabile în cinstea alegerilor dela 3 Decembrie, fiecare om al muncii contribuie efectiv în orice ramură a muncii s'ar afla.

Astfel, în cadrul lucrărilor de drumuri, toate secţiunile de Gospodării locale a regiunii Iaşi, activează permanent şi obţin deosebite rezultate în munca depusă cu sârguinţă.

Sarcinile trasate în planul de muncă a fiecărui raion în domeniul refacerii drumurilor au fost în mare parte realizate iar altele sunt în curs de efectuare. Comitetele Provizorii raionale susţin această acţiune, acordând sprijinul efectiv la realizarea refacerii şi construcţiilor.

Desfăşurând o temeinică acţiune de lămurire a maselor prin întruniri, conferinţe, prin expunerea şi popularizarea realizărilor oamenilor muncii, acţiunea de refacerea drumurilor a fost sprijinită lutens de populaţia fiecărui raion.

In cinstea alegerilor de deputaţi, lucrările la drumuri cunosc importante realizări, datorită sprijinului masiv acordat de fiecare om al muncii.

In fruntea regiunii Iaşi se află raionul Hârlău, ca e datorită bunei organizări a muncii cât şi a acţiunii de lămurire dusă de către colectivul secţiunii gospodării locale, ce a antrenat majoritatea oamenilor în lucrări, a obţinut în cinstea alegerilor electorale, cele mai frumoase realizări.

Lucrările privitoare la reparaţiile podurilor, a podeţelor şi refacerea celor şase şosele prevăzute în planul de muncă, au progresat simţitor.

Pe şoseaua Hârlău-Podul Iloaiei s'a depăşit planul la aşterneri cu pietriş, realizându-se 138 metri cubi, iar pe şoseaua Belceşti-Lespezi s'au executat lucrările de desfundarea şanţurilor cu 160 metri lungime mai mult decât cele prevăzute în plan.

Deasemeni s'au terminat executarea a două podeţe şi s'au realizat alte două în cinstea alegerilor. Tot în cinstea alegerilor, oamenii din comunele prin care trece şoseaua Hârlău-Dolhasca, au obţinut realizări la scarificări de drumuri în procent de 200 la sută şi au executat prin muncă voluntară patru sute de metri lungime şanţ pentru scurgere. O altă contribuţie a fost dată la desfundarea şanţurilor în procent de sută la sută pe şoseaua Hârlău-Botoşani şi la astuparea gropilor depăşindu-se planul de 800 metri lungime cu încă 390 metri.

Fără a fi prevăzut în plan, populaţia domiciliată în vecinătatea acestei şosele a terminat în cinstea alegerilor angajamentul luat faţă de Comitetul Provizoriu comunal, realizând executarea lucrărilor de şanţuri în lungime de peste şase kilometri.

In această acţiune, au contribuit în mod organizat şi permanent picherii şi cantonierii tuturor şoselelor.

Secţiunea acestui raion, are drept obiectiv stabilit în planul de muncă, refacerea celor 4 drumuri din raza raionului, munca fiind organizată şi atribuită comitetelor Provizorii comunale.

Cu aceeaşi intensitate şi tot în mod organizat se duce munca în raionul Paşcani. Populaţia oraşului a sprijinit acţiunea refacerii drumurilor, formând 25 movile pietriş în strada Mihai Eminescu şi 74 movile şură pe strada Unirei. Deasemeni s'a terminat 150 metri paşi în strada Ştefan cel Mare vaj 1040 m. p. trotuar şi bordură pe str. Cuza Vodă.

In raion, ţăranii muncitori au sprijinit în cinstea alegerilor, acţiunea de refacere a podului dela Miroslăveşti şi a celui dela Siret. Au mai fost construite apoi alte două poduri la Hălăuceşti şi două la Hârmăneşti.

Deasemeni în cinstea alegerilor s'a refăcut podul pe drumul Vaslui-Roman şi s'a făcut aprovizionarea cu lemn de stejar pentru construcţii de noi poduri. Tot pe această şosea cantonierii au reparat şi ei trei poduri.

In raionul Codăeşti, populaţia a sprijinit efectiv refacerea drumurilor prin prestarea a 383 zile muncă voluntară. Deasemeni au fost reparate şase podeţe, s'au cărat 124 m. c. piatră apoi s'a extras şi s'a transportat 112 m. c. nisip.

In acest fel, oamenii muncii din întreaga regiune Iaşi, au dovedit încăodată mai mult, dragostea faţă de Partid şi Guvern, care îi cheamă la făurirea unui trai nou, achitându-se cu cinste de angajamentele luate în cinstea alegerilor de deputaţi în Sfaturile Populare.

M. M.

In răstimp de 2 ani (1949-1950), s'au construit şi refăcut peste 5000 km. de drumuri, s'au pavat suprafeţe de aproape 2 milioane metri patraţi, iar valoarea totală a lucrărilor de construcţie, drumuri, poduri, alimentări cu apă, construiri de uzine electrice, executate de Comitetele Provizorii se ridică la peste 7 miliarde lei

(Din Manifestul Frontului Democraţiei Populare)

Vom sprijini electrificarea ţării!

— Un muncitor, un ţăran colectivist şi un student vorbesc despre planul de electrificare —

Electrificarea ţării noastre, operă ce urmează a fi înfăptuită conform Raportului prezentat de tov. Gh. Gheorghiu Dej, va fi o măreaţă realizare a regimului nostru pe drumul construirii socialismului.

Pătrunderea energiei electrice până şi în cel mai îndepărtat cătun al ţării va însemna o serioasă contribuţie la ridicarea nivelului de viaţă a celor ce muncesc.

De vorbă cu muncitorul CFR-ist Tenie Gheorghe

Tov. Tenie Gh. este un harnic muncitor CFR-ist şi în acelaş timp un sportiv de frunte al colectivului Locomotiva. A citit cu atenţie Raportul tov. Gh. Gheorghiu Dej şi îl preocupă problemele ridicate de uriaşa operă de electrificare a ţării.

„Un capitol important, spune tov. Tenie, desvoltat pe larg în Raport este problema creşterii industriei noastre electro-tehnice.

Prin extinderea acestei industrii, se va asigura aprovizionarea cu materialele necesare; (becuri, sârme, etc.) în vederea continuării în mod normal şi permanent al procesului de electrificare. Mă gândesc, spune mai departe tov. Tenie, la folosele imediate pe care le-ar trage, în urma unei electrificări intensive, unitatea noastră de producţie: Atelierele CFR Nicolina.

Mai multă energie electrică înseamnă mai mult randament în muncă, mai multe avantagii. Pentru aceasta o ice om al muncii trebue să participe efectiv la opera de electrificare a ţării, iniţiată de Partid şi Guvern".

Ne vorbeşte colectivistul Chiriac Vasile

De o importanţă deosebită este şi extinderea energiei electrice la sate.

Spre sfârşitul lunei trecute s'a întors din Uniunea Sovietică o delegaţie de ţărani muncitori din RPR, care au vizitat nenumărate colhozuri şi sovhozuri sovietice. Colectivistul Chiriac Vasile, membru al Gospodăriei Colective „23 August" (Com. Coarnele Caprii) regiunea Iaşi, care a făcut parte din delegaţie, a avut ocazia să se convingă personal de feriricea colhoznicului sovietic, de metodele de muncă şi de traiul îmbelşugat al acestuia.

„Am văzut colhozuri în care, folosindu-se energie electrică, deosebirea între viaţa acestora şi cea a oraşelor era aproape neînsemnată — lumină electrică pe străzi, în case şi săli de spectacole.

Energia electrică e folosită până şi în clocitoarele de pui.

Voiu populariza avantagiile introducerii luminii electrice în satele noastre, pentruca ţăranii muncitori să cunoască binefacerile tehnicei moderne, a civilizaţiei şi progresului".

Intr'adevăr în prima perioadă a *planului de 10 ani* se prevede introducerea *luminei electrice* în 2000 de sate. O atenţie deosebită va fi acordată SMT-urilor, GAS-urilor şi GAC-urilor. Iată un capitol edificator cuprins în Raport, un capitol care expune o parte doar, din planul general de electrificare în mediul rural:

„Barajul de la Izvorul Muntelui şi locul de acumulare legat cu centrala dela Stejar, vor îngădui irigarea unor suprafeţe de circa 300.000 ha. din solul Moldovei şi Nordul Bărăganului, amenajarea navigaţiei pe Siret între Galaţi şi Bacău, evitarea inundaţiilor provocate de Bistriţa, recâştigarea pentru cultură a zonei inundabile a Bistriţei şi a Siretului inferior. Centrala hidroelectrică dela Stejar *va ridica nivelul industrial, agricol şi social al Moldovei*, rămasă în urmă, ca şi alte regiuni, din cauza politicii regimului burghezo-moşieresc".

Desăvârşirea operei de electrificare a ţării este condiţionată însă de cadrele de oameni de ştiinţă, ingineri şi tehnicieni care vor trebui să-şi pună întreaga forţă de muncă în slujba acestei măreţe opere. Astfel uncitor.

gurarea viitoarelor cadre de tehnicieni, aşa cum se arată şi în Raport, este una din sarcinile principale pentru traducerea în fapt împlinit a planului de electrificare.

„Electrificarea ţării, se spune în Raport, va cere un mare număr de muncitori calificaţi, tehnicieni şi ingineri. Unele cadre au şi fost pregătite în acest scop, altele sunt în curs de pregătire şi specializare".

Studentul Stanciu Gheorghe dela ISEP Iaşi a dus o serioasă muncă de agitaţie în legătură cu planul de electrificare, scoţând în evidenţă şi rolul pe care-l va avea planificatorul în ducerea la bun sfârşit a acestei opere importante.

„Regimul nostru, a spus studentul Stanciu Gheorghe, îşi îndreaptă întreaga sa atenţie pentru a asigura condiţii de trai din ce în ce mai bune tuturor oamenilor muncii din ţara noastră. *Planul nostru are sorţi de izbândă fiindcă paşii noştri sunt conduşi de experienţa bogată şi avansată a Uniunii Sovietice.* Folosind un exemplu prezentat în Raport vedem că acolo unde exploatarea nu a fost lichidată nu e posibilă nici o realizare în folosul celor mulţi, a celor ce muncesc. Un combinat electric propus să fie realizat încă de acum 30 de ani, în valea râului Tennessee (Statele Unite) nu mai constitue de mult obiectul unor preocupări din partea capitaliştilor americani.

Sarcina noastră de frunte, a celor cari ne pregătim pentru a deveni constructorii socialismului este de a ne însuşi în mod temeinic cunoştinţele practice, îmbinându-le cu ştiinţa marx-leninismului, care ne va da posibilitatea să facem paşi mari şi repezi pe drumul care duce spre o viaţă mai bună".

*

Oamenii muncii din ţara noastră, muncitori, ţărani muncitori şi intelectualii legaţi de popor luptă pe fronturi diferite pentru acelaş scop:

Crearea unei vieţi fericite pentru întregul popor.

I. H.

RECENZIE

Prima săptămână de A. PANTELEV

In „Prima săptămână" Pantielev descrie o săptămână din viaţa uneia din miile de uzine sovietice. Vedem aici cum se schimbă oamenii odată cu uzina, cum se desbară de obiceiuri învechite şi devin muncitori înaintaţi.

Pavel Nichitici Altuhov, un tânăr maistru înapoiat de curând de pe front, este numit maistru şef al secţiei de prelucrare mecanică.

El îşi dă seama că va avea multe greutăţi de învins, dar porneşte curajos să le înfrunte.

Rutina şi oboseala bătrânului maistru Trofimici, nepăsarea faţă de muncă a muncitoarei Lapsina, încrederea de sine şi superficialitatea lui Bocov, sunt câteva din racilele secţiei.

Dar el găseşte uşor şi elementele pozitive pe care se va putea sprijini: strungarul Lionea frământat şi dornic de muncă, bătrâna lucrătoare Gromova, Sorochin priceput şi atent, dar care se mulţumea să muncească el singur bine.

El mai găseşte sprijin şi îndemn în grupa de partid care îl sfătueşte, îl ajută, îl face să meargă înainte pe drumul început şi să reuşească.

Dar marele ajutor pe care Altuhov îl caută, îl găseşte în studiu, în învăţătură.

In cabinetul tehnic el studiază cu atenţie documentele C. C. ale Partidului referitor la maiştri din uzinele de construcţii, e mai citeşte cuvântarea tovarăşului Stalin din 9 Februarie 1946.

Aceasta îl face să vadă mai clar, mai adânc, aceasta îi dă încredere, simte că devine mai puternic, căci are în spate armata camenilor sovietici, iar drept călăuză învăţătura Partidului şi cuvântului tovarăşului Stalin.

Se apropie de oameni, începe să-i cunoască şi să-i iubească.

Sub îndrumarea grupei de partid organizează o brigadă de tineret, care devine motorul întrecerii socialiste, în care fruntaşul Sorokin transmite experienţa lui înaintată celor care rămân în urmă, îi ajută să devină fruntaşi.

Exemplul acesta formează scânteia care aprinde flacăra vie ce transformă oamenii.

Se transformă şi Bobcov şi Lapsina, se schimbă şi Blajnov care nu împărtăşea nimănui metodele sale de muncă. Năzuinţele şi frământările muncitorilor sunt ajutate de minunata forţă creatoare a oamenilor sovietici.

Preocupat să îmbunătăţească producţia, tânărul maistru lucrează alături de tehnologul Samarţeva, care îmbunătăţeşte printr'o inovaţie procesul tehnologic şi astfel se triplează producţia.

Aceasta că un nou avânt muncii în secţie, le sporeşte încrederea în forţele lor, îi face conştienţi că sunt luptători dârzi şi activi în uriaşul front al oamenilor muncii, care sub conducerea tovarăşului Stalin luptă pentru pace, pentru fericirea oamenilor.

In modul acesta Altuhov a reuşit să facă dintr'un sector înapoiat un sector fruntaş, pentrucă a ştiut să mobilizeze toate rezervele interne ale întreprinderii, a făcut pe oameni să iubească munca şi maşinile, să se simtă eroi ai muncii, demni de încredere şi admiraţie.

„Prima săptămână" ca şi multe alte cărţi sovietice, este plină de învăţăminte pentru toţi oamenii muncii din ţara noastră. Ea redă experienţa şi lupta maistrului Nicolae Rossiiski, laureat al premiului St. lin. Din ea putem învăţa cum să muncim mai bine, mai uşor, mai cu spor pentru bunăstarea şi fericirea familiei noastre, a Patriei întregi.

Prin prezentarea metodelor de lucru ale oamenilor sovietici, această carte constitue o armă în lupta noastră pentru pregătirea primului nostru plan cincinal. Bibliotecile sindicatelor trebue să folosească toate mijloacele pe care le au la îndemână pentru a fi cât mai intens popularizată şi apoi *discutată în cercuri cât mai largi.*

Raportul tovarăşului N. A. Bulganin

(urmare din pag. I-a)

tiva creatoare a muncitorilor, inginerilor şi tehnicienilor au asigurat creşterea considerabilă a productivităţii muncii.

Planul Cincinal prevedea o creştere a productivităţii muncii în industrie, în 1950, cu 36 la sută în comparaţie cu nivelul dinainte de război. De fapt, în cel de al treilea trimestru al anului 1950, productivitatea muncii muncitorilor din industrie depăşise cu 40 la sută nivelul dinainte de război. In industrie se duce o intensă activitate pentru economisirea de materii prime, materiale, combustibil şi energie electrică, pentru îmbunătăţirea folosirii suprafeţelor de producţie, pentru accelerarea circulaţiei fondurilor de rulment. Ca urmare a acestui fapt, se îndeplineşte şi se depăşeşte planurile stabilite de Guvern pentru reducerea preţului de cost al producţiei industriale.

Ca şi industria, transportul feroviar se află deasemenea la un nivel care depăşeşte prevederile Planului Cincinal. Planul Cincinal prevedea sporirea traficului feroviar de mărfuri, în 1950 cu 28 la sută în comparaţie cu cel dinainte de război. In cursul celor zece luni ale anului curent, traficul de mărfuri a depăşit cu peste 40 la sută nivelul dinainte de război. A fost sporit şi reînnoit parcul de locomotive şi vagoane şi a fost creată o bază proprie pentru construirea de locomotive electrice şi locomotive Diesel.

In agricultură s'au obţinut succese considerabile. Anul acesta, recolta globală de cereale este de 7 miliarde 600 milioane puduri şi va depăşi cu peste 300 milioane puduri nivelul anului excepţional 1940. Recolta globală de grâu depăşeşte cu 340 milioane puduri recolta anului 1940.

Recolta globală de bumbac va depăşi cu peste 40 la sută recolta anului 1940. A sporit recolta la hectar a sfeclei de zahăr. Anul acesta vor fi strânse cel puţin cu 25 milioane centneri mai mult decât în 1940.

Se îndeplineşte cu succes planul, adoptat în 1948, de plantare a perdelelor forestiere de protecţie, introducerea de asolamente cu ierburi perene, construcţia de iazuri şi rezervoare de apă în regiunile de stepă şi silvostepă a părţii europene a U. R. S. S. In decurs de doi ani, s'au efectuat plantări forestiere pe o suprafaţă de 1.300.000 hectare; în colhozurile şi sovhozurile din aceste raioane au fost construite câteva mii de iazuri şi rezervoare de apă.

In luna August a. c. s'a adoptat importanta hotărîre de trecere la un nou sistem de irigare pe o suprafaţă de peste 4.300.000 hectare. Prevăzând construirea de canale de irigare temporare în locul celor permanente, care îngreunau utilizarea maşinilor moderne în agricultură, noul sistem de irigare va permite sporirea suprafeţelor irigate şi va mări considerabil productivitatea muncii în agricultura irigată. Anul acesta în domeniul agriculturii eforturile Partidului şi Guvernului au fost consacrate rezolvării problemei centrale, — aceea a desvoltării prin toate mijloacele a creşterii vitelor. Indeplinind planul trienal pentru desvoltarea creşterii vitelor productive, proprietate obştească a colhozurilor şi sovhozurilor, colhozurile şi sovhozurile au obţinut o mărire considerabilă a şeptelului şi au ridicat productivitatea lui.

In timpul războiului, în ţara noastră, creşterea vitelor a avut serios de suferit. In principalele regiuni agricole ale ţării—în Ucraina, Caucazul de Nord, Bielorusia, în regiunile centrale cu cernoziom, şeptelul a fost cu desăvârşire nimicit, în afară de o parte neînsemnată care a fost evacuată spre Răsărit sau ascunsă de populaţie.

Şi în alte regiuni ale ţării creşterea vitelor a suferit în timpul războiului. Cu toate acestea, în prezent, nivelul dinainte de război al creşterii vitelor productive, proprietate obştească, nu numai că a fost restabilit în întregime, ci a şi fost depăşit în mare măsură. In colhozuri, numărul capetelor de vite cornute mari este în prezent cu 38 la sută mai mare decât înainte de război, oi şi capre—cu 65 la sută, porci — cu 55 la sută. Colhozurile şi sovhozurile au obţinut o creştere considerabilă a numărului capetelor de vite de prăsilă.

In colhozuri şi sovhozuri se desfăşoară acţiuni importante pentru construirea de grajduri bine amenajate şi crearea de baze furajere pentru creşterea vitelor, se introduc asolamente furajere speciale, se lărgesc terenurile însămânţate cu ierburi furajere, creşte producţia de plante pentru însilozare şi rizocarpi furajeri, începe cultivarea de noi plante furajere care dau recolte abundente — iarbă de Sudan, sarge şi altele.

Mărirea producţiei de cereale şi plante industriale şi mărirea producţiei creşterii vitelor crează o bază trainică de materii prime pentru desvoltarea continuă a industriei uşoare şi alimentare.

Partidul şi Guvernul acordă un mare ajutor colhozurilor, sovhozurilor şi staţiunilor de maşini şi tractoare. Agricultura este înzestrată cu mari cantităţi de diferite maşini. Uzinele noastre de tractoare şi uzinele de maşini agricole au fost distruse în timpul războiului; în prezent, toate aceste uzine au fost refăcute şi împreună cu uzinele noi vor da anul acesta agriculturii: tractoare socotite pe unităţi de 15 c. p.—de patru ori mai multe de cât în 1940, combine—de 3,8 ori, pluguri de tractor—de 4 ori, semănătoare de tractor—aproape de 6 ori, cultivatoare de tractor — de peste 3 ori.

Industria chimică aprovizionează agricultura pe scară din ce în ce mai largă cu îngrăşăminte minerale. Anul acesta agricultura primeşte îngrăşăminte de fosfaţi, kaliu şi azot aproape de două ori mai mult decât în 1940.

Agricultura colectivă mare, înzestrată cu tehnica înaintată, cere cunoaşterea economiei producţiei colhoznice, cunoaşterea bazelor agrotehnicii şi mecanizării. Din rândurile colhoznicilor s'au ridicat organizatori minunaţi, conducători şi maiştri ai agriculturii. Nu ne putem însă mulţumi cu aceasta. Deaceea, Partidul şi Guvernul trasează ca sarcină întărirea continuă a cadrelor colhoznice, introducerea realizărilor ştiinţei şi experienţei înaintate în agricultură, în producţia colhoznică şi în practica muncii staţiunilor de maşini şi tractoare.

Avântul economiei naţionale este însoţit de creşterea venitului naţional şi ridicarea continuă a bunăstării materiale şi a nivelului cultural al poporului nostru.

In ţările capitaliste, partea leului din venitul naţional făurit de oamenii muncii este însuşita de clasele exploatatoare. In sistemul economic socialist sovietic, venitul naţional revine oamenilor muncii şi este repartizat nu în interesul îmbogăţirii claselor exploatatoare, ci în interesul îmbunătăţirii sistematice a situaţiei materiale a muncitorilor, ţăranilor şi intelectualilor şi al lărgirii producţiei socialiste. Deaceea, creşterea venitului naţional în Uniunea Sovietică constituie dovada cea mai cuprinzătoare şi cea mai grăitoare a creşterii bunei stări materiale a maselor muncitoare. Prin Planul Cincinal se stabilise că, în 1950, volumul venitului naţional trebue să depăşească cu 38 la sută nivelul dinainte de război. Incă în 1949, venitul naţional al Uniunii Sovietice aproape că a atins acest nivel, iar în 1950, în preţuri comparate, venitul naţional va depăşi nivelul dinainte de război cu peste 60 la sută, adică într'o măsură mult superioară prevederilor Planului Cincinal.

După cum se ştie, Guvernul Sovietic a efectuat o reformă monetară, iar în 1950 a efectuat şi a treia reducere a preţurilor cu amănuntul la mărfurile de larg consum. Aceasta a dus la o întărire şi mai puternică a rublei sovietice, la sporirea puterii ei de cumpărare. Incă în 1949, veniturile muncitorilor şi funcţionarilor, în preţuri comparate, au sporit în medie pe salariat cu 24 la sută faţă de nivelul dinainte de război. Veniturile ţăranilor au sporit corespunzător cu peste 30 la sută.

Anul acesta continuă creşterea salariilor reale ale muncitorilor şi funcţionarilor şi sporirea veniturilor ţăranilor.

După cum se ştie, în ţara noastră nu există şomaj. Numărul muncitorilor şi funcţionarilor în economia naţională creşte necontenit şi depăşeşte în prezent cu 22 la sută numărul muncitorilor şi funcţionarilor dinainte de război.

Imbunătăţirea situaţiei materiale a oamenilor muncii îşi găseşte expresia în creşterea puterii de cumpărare a populaţiei şi în sporirea circulaţiei mărfurilor. Anul acesta fără a mai socoti resursele locale, am avut posibilitatea să trimitem magazinelor de stat şi cooperatiste, pentru a fi vândute populaţiei: carne şi produse de carne cu 33 la sută mai mult decât înainte de război, peşte cu 53 la sută, unt şi alte grăsimi cu 60 la sută, zahăr şi articole de cofetărie cu peste 30 la sută, ţesături de bumbac, lână, mătase şi in cu 38 la sută, încălţăminte cu 35 la sută, ciorapi şi şosete cu 37 la sută, stofuri cu 31 la sută. In prezent, consumul naţional depăşeşte într'o măsură considerabilă nivelul dinainte de război.

Partidul şi Guvernul consideră drept o chestiune de primă importanţă sporirea, cu toate mijloacele, a fondului de locuinţe al ţării şi îndeosebi acordarea de ajutor muncitorilor, ţăranilor şi intelectualilor în construcţia individuală de locuinţe. In decursul celor patru ani şi zece luni ai Planului Cincinal de după război, au fost refăcute şi construite locuinţe cu o suprafaţă totală de circa 90 milioane metri pătraţi. In acelaş timp, au fost refăcute şi construite în regiunile săteşti peste 2,5 milioane locuinţe. Aceste cifre vorbesc despre volumul considerabil al construcţiilor de locuinţe în ţara noastră. Insă nu pretutindeni planurile construcţiilor de locuinţe se îndeplinesc în întregime. Există oraşe şi sate în care casele de locuit se construiesc încet şi destul de scump.

Guvernul cheltueşte mari fonduri pentru măsuri sociale şi culturale. In anii de după război au fost refăcute şi construite în ţara noastră mii de noi şcoli, biblioteci, aşezăminte pentru copii, un mare număr de spitale, sanatorii case de odihnă, cluburi, teatre şi cinematografe.

In şcolile elementare, de şapte ani şi în şcolile medii, în şcolile medii tehnice şi în alte şcoli medii învaţă 37 milioane elevi. In instituţiile superioare de învăţământ învaţă 1.230.000 studenţi, ceace depăşeşte cu peste 400.000 numărul studenţilor dinainte de război.

Se desvoltă cu succes literatura şi arta sovietică, care la noi sunt puse în slujba intereselor poporului şi constitue un însemnat mijloc de educaţie comunistă a oamenilor sovietici.

Reţeaua instituţiilor de cercetări ştiinţifice s'a lărgit. Au fost făcuţi noi paşi importanţi pe drumul îndeplinirii sarcinii trasate de tovarăşul Stalin savanţilor sovietici: „Nu numai să ajungă dar să şi întreacă în timpul cel mai apropiat realizările ştiinţei de dincolo de hotarele ţării noastre". După descoperirea secretului energiei atomice, savanţii noştri au contribuit prin numeroase alte lucrări şi descoperiri însemnate la progresul tehnic, la îndeplinirea şi depăşirea planurilor noastre economice.

Discuţiile creatoare care au avut loc anul acesta în legătură cu chestiunile lingvisticii şi fiziologiei au împins înainte desvoltarea ştiinţei noastre sovietice.

Un rol deosebit de important au avut lucrările tovarăşului Stalin, publicate în cadrul discuţiei asupra chestiunilor de lingvistică, lucrări care au constituit o cotitură hotărâtoare, înainte de toate, în această ramură a ştiinţei. Arătând că şi una nu se poate desvolta şi prospera fără luptă de opinii, fără libertatea criticii şi înlocuirea formelor şi concluziilor învechite prin altele noi, tovarăşul Stalin a deschis pentru întreaga gândire ştiinţifică sovietică largi orizonturi în vederea rezolvării noilor sarcini ce stau în faţa statului nostru.

Vorbind despre succesele noastre în domeniul construirii economice şi culturale, nu putem să nu pomenim despre glorioasele noastre forţe armate, despre armata noastră, despre aviaţia şi flota noastră militară navală.

Indeplinindu-şi cu cinste datoria lor ostăşeşti, ele stau fermă de strajă păcii şi securităţii Patriei noastre.

Tovarăşul Stalin ne învaţă că, în comunism, economia naţională, organizată potrivit planului, se va desvolta pe baza unei tehnici superioare, atât în domeniul industriei, cât şi în domeniul agriculturii. Prin urmare, este necesar să organizăm un nou avânt al economiei sovietice, să sporim şi mai mult înzestrarea tehnică a tuturor ramurilor economiei şi să obţinem desvoltarea neconenită a forţelor de producţie ale ţării. In lumina acestor sarcini ce stau în faţa poporului sovietic, au o uriaşă însemnătate hotărîrile Guvernului privitoare la construirea staţiunilor hidroelectrice Kuibîşev şi Stalingrad, pe Volga, a Principalului Canal Turkmen Amu-Daria-Krasnovodsk, a staţiunii hidroelectrice Kahovka, pe Nipru şi a canalurilor din Sudul Ucrainei şi din Nordul Crimeei. Prin proporţiile lor, prin concepţia lor tehnică şi prin termenele de realizare, acestea sunt adevărate construcţii ale comunismului. Fiecare dintre ele cuprinde staţiuni hidroelectrice, baraje, canaluri, rezervoare de apă sisteme de irigaţie. Noile construcţii reprezintă un vast complex de instalaţii tehnice. Construirea unor asemenea instalaţii este posibilă numai în ţara noastră, în condiţiile economiei socialiste planificate.

Aceste patru staţiuni hidroelectrice noi vor avea o capacitate totală de peste 4 milioane kw. şi vor da într'un an cu un debit mediu de apă 22 miliarde kilowaţi-ore de energie electrică, adică de 11 ori şi ceva mai mult decât cantitatea de energie produsă în 1913 de toate uzinele din Rusia ţaristă.

Staţiunile hidroelectrice Kuibîşev şi Stalingrad vor permite asigurarea deplină cu energie electrică a Moscovei şi desvoltarea într'un ritm mai rapid a economiei regiunii Volgăi şi regiunilor centrale cu cernoziom, iar staţiunea hidroelectrică a Principalului Canal Turkmen şi staţiunea hidroelectrică Kahovka — desvoltarea economiei regiunilor turkmene de lângă Marea Caspică şi a celor de pe cursul inferior al Niprului. Ţara va căpăta posibilitatea de a pune în funcţiune noi întreprinderi industriale şi de a introduce tehnica înaintată în întreprinderile existente. Irigarea şi aprovizionarea cu apă a regiunilor de dincolo de Volga, a Ucrainei de Sud şi a regiunii din Nordul Crimeei, a regiunilor pustii şi semipustii din jurul Mării Caspice şi din Asia Centrală, vor da ţării un plus de milioane de puduri de grâu, orez, bumbac şi de alte culturi de plante industriale. Pe suprafeţele irigate va căpăta o la gi desvoltare creşterea vitelor. Energia electrică a noilor staţiuni îşi va găsi o largă folosire în industrie şi agricultură. In ţara noastră, hotărîrile Guvernului cu privire la construcţiile de pe Volga, Amu-Daria şi Nipru au fost întâmpinate cu o mare însufleţire. Muncitori din numeroase întreprinderi industriale îşi iau angajamentul să execute rapid şi bine comenzile pentru noile construcţii. Oameni de ştiinţă sovietici, ingineri şi tehnicieni îşi consacră eforturile creatoare rezolvării problemelor tehnice legate de noile construcţii. Colhoznici şi colhoznice din regiunea Volgăi, din Turkmenia, Ucraina şi Crimeea îşi iau angajamentul să grăbească prin participarea lor la munca de realizare a lucrărilor de construcţie.

In cursul desvoltării societăţii sovietice, clădirea ideologico-teoretică a cadrelor noastre capătă din ce în ce mai mult însemnătate. Condiţiile trecerii dela socialism la comunism ne obligă să ridicăm pe o treaptă superioară întreaga muncă ideologică, să obţinem îmbunătăţirea necontenită a educării comuniste a oamenilor muncii.

Comunismul nu poate fi construit fără a fi pe deplin lichidate rămăşiţele capitalismului din conştiinţa oamenilor noştri. Iată decе trebue intensificată lupta împotriva diferitelor manifestări de atitudine necomunistă faţă de muncă şi faţă de proprietatea socialistă, faţă de respectarea intereselor statului. Trebue dezrădăcinate cu hotărîre influenţele burgheze din domeniul ştiinţei, literaturii şi artei, trebue perfecţionată cu perseverenţă munca de educare marxist-leninistă a cadrelor noastre de toate specialităţile, ajutându-le să-şi însuşească ştiinţa despre legile de desvoltare a societăţii.

Partidul nostru Comunist ne îndeamnă să nu ne mulţumim cu realizările obţinute şi să nu ne lăsăm îmbătaţi de succese. Ar fi nedemn pentru oamenii sovietici să nu observe lipsurile în muncă şi să nu ia măsuri pentru înlăturarea acestora. Nu putem trece, de pildă, pe lângă un astfel de fenomen intolerabil ca încălcarea legilor privitoare la îndeplinirea obligatorie a Planurilor de Stat. Până în prezent, într'o serie de ramuri ale industriei, anumite întreprinderi, în mod sistematic, nu îndeplinesc planurile stabilite pentru ele. Conducătorii acestor ramuri ale industriei se autolinistesc cu faptul că activitatea defectuoasă a întreprinderilor care nu îndeplinesc planul va fi compensată în contul depăşirilor de plan ale întreprinderilor fruntaşe.

Aceasta este o atitudine nejustă, nesovietică, faţă de îndeplinirea Planurilor de Stat. Practica aceasta de acoperire şi cocoloşire a muncii defectuoase a unor întreprinderi, cu munca roditoare a altora, nu are nimic comun cu metoda sovietică de conducere a economiei. Asemenea metode nu sunt demne pentru cadrele economiei socialiste. Numai afaceriştii burghezi pot gândi şi acţiona astfel. Planul de Stat este lege. Fiecare întreprindere este obligată să îndeplinească sarcinile prevăzute pentru ea. Dela acest imperativ trebue să pornească nu numai ceice lucrează în industrie, ci şi cei din toate celelalte ramuri ale construcţiei noastre socialiste.

Este tot atât de important să sublinie m lipsurile serioase din domeniul construcţiilor capitale. Asupra lor ne-a atras atenţia tovarăşul Stalin. In timp ce desvoltarea producţiei industriale este însoţită de reducerea preţului de cost al producţiei şi pe această bază are loc reducerea preţurilor mărfurilor şi întărirea rublei sovietice — în ciuda creşterii simţitoare a volumului încrărilor capitale, costul construcţiilor nu se reduce, ci rămâne excesiv de ridicat. In proectarea construcţiilor se face o mare risipă, ceeace scumpeşte costul construcţiilor. Ca urmare a lipsurilor serioase din planificarea construcţiilor capitale, fondurile de bani şi materiale se fărâmiţează în multe construcţii, ceeace provoacă prelungirea termenului de construire, întârzie punerea în funcţiune a noi unităţi industriale şi sporeşte numărul construcţiilor neterminate. In condiţiile amplorei uriaşe pe care au luat-o acum construcţiile noastre capitale, această chestiune capătă o mare însemnătate de stat. Conducătorii organizaţiilor noastre de construcţii au datoria să lichideze cu încălcarea sarcinilor puse de Guvern cu privire la reducerea preţului de cost al construcţiilor, să asigure accelerarea hotărîtă a termenelor de construire, să-şi îmbunătăţească munca şi să lichideze rămânerea în urmă faţă de alte ramuri ale economiei noastre naţionale.

Un mijloc sigur şi încercat de luptă împotriva lipsurilor din munca noastră este critica şi autocritica bolşevică. Partidul ne învaţă că critica şi autocritica, care constitue una din forţele motrice ale societăţii sovietice, ajută să se înlăture cu hotărâre ceeace e vechi, perimat, şi netezeşte calea elementului nou, înaintat, progresist. Deaceea, critica şi autocritica trebue folosită nu dela caz la caz, ci în mod permanent. Critica şi autocritica trebue să fie o armă în permanentă acţiune, care să urmărească îmbunătăţirea întregii noastre activităţi.

Lichidarea lipsurilor în educaţia politică, în construcţia economică şi culturală, ne va da posibilitatea să scoatem la iveală noi surse de creştere a producţiei socialiste şi prin aceasta să grăbim mersul nostru pe calea spre comunism.

Uniunea Sovietică şi lupta pentru întărirea păcii în lumea întreagă

Realizând sarcinile construcţiei economice, Uniunea Sovietică luptă cu perseverenţă pentru pace, pentru prietenie şi colaborare între pupoarele tuturor ţărilor.

Mână în mână cu Uniunea Sovietică luptă pentru pace şi prietenie între popoare şi ţările de democraţie populară —Albania, Bulgaria, Cehoslovacia, Polonia, România, Ungaria.

Sub conducerea Partidului Comunist Chinez, în frunte cu tovarăşul Mao Tse Dun, marele popor chinez luptă activ pentru cauza păcii.

Republica Democrată Germană stă ferm în lagărul păcii.

Eroicul popor coreean duce un război de eliberare pentru cauza păcii, pentru libertatea şi independenţa sa.

Toate aceste popoare reprezintă lagărul păcii, socialismului şi democraţiei.

Tovarăşul Stalin a arătat în repetate rânduri că deosebirea de sisteme economice, de ideologii, nu exclude colaborarea şi relaţiile normale între Uniunea Sovietică şi ţările capitaliste, îndeosebi între Uniunea Sovietică şi Statele Unite ale Americii.

„Pentru colaborare — spune tovarăşul Stalin — nu se cere ca popoarele să aibă acelaşi sistem. Trebuie respectate sistemele aprobate de popoare". Totodată, tovarăşul Stalin arată că „trebuie să se facă o deosebire între posibilitatea de a colabora şi dorinţa de a colabora. Există întodeauna posibilitatea de a colabora, dar nu întodeauna există dorinţa de a colabora".

Cât priveşte Uniunea Sovietică, întreaga lume cunoaşte numeroasele eforturi depuse şi acţiunile practice ale Guvernului nostru îndreptate spre întărirea cauzei păcii, şi colaborării între popoare.

Lagărului socialismului şi democraţiei, lagărului păcii, i-se opune lagărul imperialismului, condus de cercurile conducătoare ale Statelor Unite, lagăr care duce o politică de dezlănţuire a unui nou război, o politică de dominare a ţărilor slabe de către cele puternice.

Până în cel de al doilea război mondial principalele concurente ale imperialiştilor americani pe pieţele mondiale erau Germania şi Japonia. După zdrobirea acestor ţări în război, imperialiştii din Ststele Unite încearcă să folosească situaţia creată pentru acapararea surselor de materii prime şi pieţelor de desfacere. Dar ţelurile lor nu se mărginesc la atât. Imperialiştii americani socotesc că un nou război, cel de al treilea război, trebue să ducă la zdrobirea Uniunii Sovietice şi ţărilor de democraţie populară, la înăbuşirea mişcării muncitoreşti şi mişcării de eliberare naţională din toate celelalte ţări, la instituirea dominaţiei mondiale a imperialiştilor americani. In numele tuturor acestor scopuri, în lagărul imperialismului se intensifică cursa înarmărilor, cresc excesiv cheltuielile militare, se măreşte efectivul forţelor armate, sunt nimicite rămăşiţele libertăţilor democratice şi sunt persecutate organizaţiile progresiste. In vederea obţinerii acestor scopuri, imperialiştii americani intenţionează să folosească drept carne de tun armatele ţărilor aservite lor. Cercurile conducătoare din Anglia şi Franţa, care au dus altădată o politică externă independentă, se supun în prezent, cu servilism, în dauna intereselor lor naţionale, în toate principalele chestiuni internaţionale, dictatului imperialiştilor din Statele Unite.

In ultimul timp, imperialiştii din Statele Unite ale Americii au trecut dela politica de pregătire a agresiunii la acte făţişe de agre-

(continuare în pag. 4-a)

RAPORTUL TOVARAȘULUI N. A. BULGANIN

(urmare din pagina III-a)

siune. Cea mai fățișă manifestare a acestei politici este intervenția armată a Statelor Unite in Coreea.

Guvernul Sovietic, credincios politicii sale consecvente de pace, a insistat chiar dela începutul evenimentelor din Coreea pentru reglementarea conflictului prin mijloace pașnice. In acest scop, Guvernul Sovietic a propus încetarea imediată a operațiunilor militare în Coreea și, în același timp, retragerea tuturor trupelor străine de pe teritoriul ei, dându-se astfel posibilitate poporului coreean să-și rezolve treburile sale interne fără intervenție străină. Guvernul american, care a pășit pe drumul agresiunii fățișe a respins însă toate propunerile având drept scop reglementarea pașnică a chestiunii coreene. Prin aceasta, popoarele din toate țările s'au convins cu propriii lor ochi cine este pentru pace și cine pentru un nou război.

După toate eșecurile și grelele înfrângeri suferite de comandamentul militar american în Coreea, în lupta împotriva poporului coreean iubitor de pace, americanii au concentrat pentru războiul din Coreea aproape toate forțele lor armate din Extremul Orient. Neființd siguri de forțele lor, americanii au atras în operațiunile militare trupe engleze și cele ale altor țări. Numai acționând cu ajutorul unor forțe atât de importante, care depășesc numeric de câteva ori forțele Armatei Populare Coreene, intervenționiștii au reușit să obțină anumite succese militare.

După mari succese militare, poporul coreean trece în prezent prin insuccese militare; ele nu au înfrânt însă voința de luptă a poporului coreean. Insuccese există în orice război. Cândva și Statul nostru Sovietic, în anii intervenției militare străine și ai războiului civil, a recut prin greutăți uriașe. Intervenționiștii au fost însă zdrobiți și isgoniți. Prin lupta sa eroică împotriva intervenționiștilor americani, poporul coreean și-a cucerit simpatia popoarelor iubitoare de pace din întreaga lume. Pentru țările asuprite și dependente, Coreea a devenit stindardul mișcării de eliberare.

Exprimând voința popoarelor care au suferit ororile războiului, marile puteri, după victoria asupra Germaniei fasciste și asupra Japoniei imperialiste, au stabilit de comun acord un sistem de relații reciproce între state, care garanta pacea și securitatea popoarelor. Baza acestui sistem o constituia acordul dela Potsdam precum și Charta Organizației Națiunilor Unite. Imperialiștii anglo-americani duc însă de mult o politică care are drept scop distrugerea acestui sistem de colaborare internațională. Ocolind Charta O. N. U. și împotriva prevederilor ei, imperialiștii anglo-americani au creat blocul agresiv al Atlanticului de Nord și înjghebează alte blocuri militare agresive. Cercurile conducătoare americane zădărnicesc încheierea tratatului de pace cu Germania și se străduesc să prelungească cât mai mult ocupația Germaniei Occidentale. Conferința miniștrilor afacerilor externe a Statelor Unite ale Americii, Marii Britanii și Franței, care a avut loc în Septembrie a. c. la New-York a adoptat o hotărâre privitoare la refacerea armatei germane în Germania Occidentală la măsurile practice pentru remilitarizarea Germaniei Occidentale și la folosirea resurselor ei umane și materiale în propriile lor interese, nesocotind interesele naționale ale poporului german.

Politica guvernelor american, englez și francez, de desmembrare a Germaniei prin încălcarea principiilor acordului dela Potsdam, a dus la ruperea relațiilor economice normale între regiunile occidentale și răsăritene ale Germaniei, la desvoltarea în Germania Occidentală numai a ramurilor industriale legate de producția de război.

Diametral opusă este politica Guvernului Sovietic, care insistă pentru traducerea în viață a acordului dela Potsdam, ce prevede crearea unei Germanii unite, independente, iubitoare de pace și democratice. Sunt bine cunoscute propunerile Guvernului Sovietic privitoare la încheierea cât mai grabnică a tratatului de pace cu Germania, la retragerea trupelor de ocupație și la crearea unui guvern al întregii Germanii.

Aceste propuneri au fost formulate din nou în declarația recent publicată a miniștrilor afacerilor externe ai URSS, Albaniei, Bulgariei, Cehoslovaciei, Poloniei, României, Ungariei și Republicii Democrate Germane. Uniunea Sovietică cere deasemenea traducerea în viață a declarației dela Potsdam, adică încheierea cât mai grabnică a tratatului de pace cu Japonia, retragerea din Japonia a trupelor de ocupație și înlăturarea pericolului renașterii militarismului japonez.

Statele Unite ale Americii, dimpotrivă, și pun drept scop să prelungească ocupația Japoniei și să transforme această țară ntr'un cap de pod pentru realizarea planurilor lor agresive n Extremul Orient. Folosindu-se de situația de putere ocupantă și violând hotărîrile adoptate în omun privitoare la demilitarizarea și democratiza ea Japoniei, State e Unite ale Americii re tabilesc bazele militare navale din Japonia, refac forțele armate japoneze, prigonesc organi ațiile democrati e și sprijină revenirea a putere a militariștilor japonezi. Astfel, violând obligațiile ce și le-au as mat în chestiunea Germaniei și Japoniei, guvernele Statelor Unite ale Americii și Angliei zădărnicesc reglementarea păcii de după război, în care sunt interesate popoarele utur r țărilor.

In lupta pentru pace și colaborare internațională, Guvernul Sovietic sprijină toate măsurile ce urmăresc întărire a Organizației Națiunilor Unite, chemate să fie un instrument serios pentru menținerea păcii și securității internaționale.

„Forța acestei organizații internaționale—a arătat tovarășul Stalin—constă în aceea că ea se bazează pe principiul egalității în drepturi a state'or și nu pe principiul dominației unora asupra altora. Dacă Organizația Națiunilor Unite va reuși să mențină și de aci înainte principiul e alității n drepturi, ea va juca fără îndoială un mare rol pozitiv în opera de asigurare a păcii și securității generale". Reprezentanții blocului anglo-americ n resping sistematic propunerile Uniunii Sovietice care ur ăresc ntărirea Organizației Națiunilor Unite. Mai mult încă, guvernul american se străduește să tr nsforme a est organ internațional ntr'o simplă anexă a departamentului d stat al Statelor Uuite, i tr'o instituție care să camufleze planurile agresive america e. Prin aceasta, guvernul Statelor Unite ale Americii arată că nu dorește să caute căi de colaborare internațională, că nu respectă drepturile suverane ale altor state și că intenționează să deslănțue un nou război.

Imperialiștii depun multe eforturi pentru a denatura politica iubitoare de pace a Uniuni Sovietice și pentru a o înfățișa drept propagandă, drept încercare de a induce pe cineva în eroare. Ce poate fi mai sincer și mai limpede decât propunerile repetate ale Guvernului Sovietic, îndreptate împotriva deslănțuirii unui nou război și pentru extinderea colaborării internaționale?

Credincios politicii sale de luptă pentru pace, Guvernul Sovietic a prezentat celei de a 5 a sesiuni a Adunării Generale a Organizației Națiunilor Unite ce se desfășoară actualmente, propunerea de a se adopta «Declarația privitoare la înlăturarea pericolului unui nou război și la întărirea păcii și securității popoarelor».

In această declarație, Guvernul Sovietic propune din nou condamnarea și interzicerea propagandei în favoaovarea unui nou război; interzicerea utilizării armei atomice ca armă de agresiune și de exterminare în massă a oamenilor; instituirea unui riguros control internațional pentru a realiza întocmai și necondiționat această interzicere; încheierea unui pact pentru întărirea păcii între cele cinci mari puteri și reducerea forțelor lor armate cu o treime, în curs de un an, urmând ca reducerea să continue și în viitor.

S'ar părea că lucrul cel mai simplu este să fie primite și să se adopte propunerile acestea pașnice ale Guvernului Sovietic, verificându-se pe această cale sinceritatea propunerile sovietice. Dar atâțătorii la război, dispunând de o majoritate docilă în ONU, au preferat să respingă propunerile sovietice, Le-au respins, deoarece propunerile sovietice zădărnicesc intențiile atâțătorilor la războiu și planurile lor agresive. Mai mult decât atât, acești domni lansează amenințări la adresa Uniunii Sovietice.

Este timpul ca acești domni să înțeleagă că poporul sovietic nu aparține categoriei celor cu nervi slabi și că el nu poate fi intimidat de amenințări. Experiența istoriei arată că politica noastră iubitoare de pace nu este un semn de slăbiciune. Este timpul ca acești domni să înțeleagă că poporul nostru este în stare să-și susțină cauza, să susțină interesele patriei sale și, dacă va fi nevoie, chiar cu arma în mână.

Imperialiștii își camuflează politica lor agresivă afirmând cum că ei ar lupta mpotriva comunismului. Procedeul acesta nu este nou. Hitler și complicii săi au încercat deasemenea să și justifice politica agresivă referindu-se la pericolul comunist. Știm cu toții cum au sfârșit aceste mașinațiuni perfide ale hitleriștilor. După cât se pare, laurii lui Hitler nu dau pace atâțătorilor la război din blocul anglo-american.

Dar astăzi este greu să i induci în eroare pe oamenii simpli. Din experiența Uniunii Sovietice și a țărilor de democratie populară, oamenii muncii văd că acolo unde la putere vin comuniștii, se institue adevărata democrație, este lichidat șomajul, crește rapid bunăstarea și nivelul cultural al poporului, în fața fiecărui om se deschid largi posibilități de muncă creatoare.

Iată dece în ciuda tuturor eforturilor imperialiștilor de a «nimici» comunismul, numărul adepților lui crește. Pe zi ce trece, devine tot mai puternică influența Partidelor Comuniste, care numără în prezent în rândurile lor, în afară de Uniunea Sovietică, peste 18 milioane oameni. Comunismul și poporul muncitor sunt de nedespărțit. Deaceea, așa cum nu poate fi nimicit poporul, nu poate fi nimicit nici comunismul. Prin însăși situația sa în societatea capitalistă, poporul este un dușman neâmpăcat al imperialismului ce aduce popoarelor suferințe și pieirea în massă pe câmpurile de luptă ale războaielor tâlhărești.

Popoarele nu vor război și își dau seama din ce în mai limpede în ce prăpastie îngrozitoare încearcă să le împingă atâțătorii la război.

Pericolul tot mai acut al războiului a sporit hotărîrea popoarelor de a împiedica războiul. In întreaga lume se lărgește și se întărește organizata și puternica mișcare pentru pace, care unește laolaltă muncitori, țărani, intelectuali, femei și tineret, oameni de cele mai diferite convingeri politice și religioase. In prezent, popoarele luptă nu numai pentru interzicerea armei atomice ci și pentru a realiza reducere generală a tuturor felurilor de armament, pentru interzicerea tuturor formelor de propagandă la război, pentru a condamna agresiunea armată și intervenția dinafară în afacerile interne ale popoarelor.

Poporul sovietic este pentru pace și apără cu hotărîre cauza păcii. Exprimând voința lui, Sovietul Suprem al URSS a sprijinit în luna Iunie a. c. Apelul dela Stockholm al Comitetului Permanent al Congresului Mondial al Partizanilor Păcii. Acest Apel a fost semnat de peste 115 milioane de cetățeni sovietici — de toată populația adultă a Patriei noastre — care au arătat în acest fel că doresc pacea și vor lupta pentru o pace trainică. Massele de milioane ale popoarelor din alte țări s'au ridicat la luptă pentru pace. Apelul dela Stockholm a fost votat și semnat în R.P. Chineză de 2o4 milioane oameni, în Polonia, Cehoslovacia, Bulgaria, România, Ungaria, Albania — de peste 5o milioane oameni, în Japonia, Coreea, Anglia, Argentina și alte țări — de 5o milioane oameni, în Germania de peste 2o milioane, în Franța de 15 milioane, în Italia de 16 milioane, în Statele Unite de 2,5 milioane oameni.

Până în prezent pe Apelul pentru pace dela Stockholm au fost strânse aproape 5oo milioane semnături Ele constitue o forță puternică și un teribil avertisment dat atâțătorilor la război. Popoarele care luptă pentru pace sunt sigure de triumful cauzei lor drepte. Ele vor zădărnici planurile atâțătorilor la război.

TOVARĂȘI!

Marile succese, pe care țara noastră le-a obținut în perioada de după război, sunt rezultatul muncii eroice a oamenilor sovietici și a politicii juste a Partidului Comunist, Partidul lui Lenin-Stalin. Rolul organizator și conducător al Partidului se manifestă în toate domeniile vieții noastre de stat și sociale. După sfârșitul războiului, Partidul a îndrumat toate eforturile oamenilor sovietici spre refacerea economiei, spre înflorirea necontenită a Patriei noastre. La chemarea Partidului, în țară s'a desfășurat întrecerea socialistă a întregului popor pentru îndeplinirea înainte de termen a Planului cincinal. Partidul a asigurat ridicarea nivelului cultural și a bunei stări materiale a oamenilor sovietici. Sub steagul Partidului, unitatea morală-politică a societății sovietice a devenit și mai trainică, s'a desvoltat și s'a întărit prietenia stalinistă a popoarelor. Au crescut numeroase cadre noi în toate domeniile construirii economice și culturale, cadre educate de Partid și înarmate cu știința marxist-leninistă.

Activ tatea Partidului nostru Comunist arată că el pune interesele poporului mai presus de orice și că luptă cu pricepere pentru ele. Slujind Patria și poporul, Partidul și-a cucerit dragostea oamenilor sovietici și deplina lor încredere.

In aceasta constă izvorul forței Uniunii Sovietice.

Trăiască invincibilul steag al Marii Revoluții Socialiste din Octombrie!

Trăiască puternicul popor sovietic!

Trăiască gloriosul nostru Partid Comunist!

Trăiască pacea în lumea întreagă!

ULTIMELE STIRI

Oamenii muncii din lumea întreagă și-au manifestat cu nețărmurit entuziasm dragostea și devotamentul față de U. R. S. S.

MOSCOVA 9 — (Agerpres).

Cea de a 33-a aniversare a Marii Revoluții Socialiste din Octombrie a constituit pentru oamenii muncii din lumea întreagă un prilej pentru a-și manifesta devotamentul și dragostea față de marea Uniune Sovietică, bastionul păcii și prieteniei între popoare, și față de genialul conducător al omenirii progresiste, I. V. Stalin.

R. Polonă

La 6 Noembrie a avut loc la Varșovia o ședință festivă închinată celei de a 33-a aniversări a Marii Revoluții Socialiste din Octombrie. La ședință au participat președintele Republicii Polone, Boleslav Bierut, membrii guvernului în frunte cu președintele Consiliului de miniștri, I. Cyrankiewicz, membrii Biroului Politic al C. C. al Partidului Muncitoresc Unit Polonez și numeroși reprezentanți ai vieții publice din Capitală.

R. P. Ungară

La 6 Noembrie s'a ținut la Teatrul de Operă din Budapesta o adunare festivă închinată celei de a 33-a aniversări a Marii Revoluții Socialiste din Octombrie.

La adunare au participat aproape 1000 persoane, reprezentând diferitele pături ale poporului ungar, precum și reprezentanții ambasadei sovietice și ai misiunilor diplomatice ale țărilor de democrație populară.

Franța

La 5 Noembrie s'a ținut la Paris, din inițiativa Asociației „Franța-URSS", o mare întrunire festivă, închinată celei de a 33-a aniversări a Marii Revoluții Socialiste din Octombrie. Intrunirea s'a desfășurat sub președinția cunoscutului om de știință francez, Jolliot-Curie.

Ambasadorul Uniunii Sovietice în Franța, Pavlov, a rostit o cuvântare de răspuns, în care a vorbit despre politica de pace a Uniunii Sovietice, exprimându-și convingerea că prietenia între poporul francez și poporul sovietic se va întări și mai mult în folosul păcii generale.

R. P. Bulgaria

La 6 Noembrie a avut loc la Sofia o ședință festivă a Comitetului orășenesc din Sofia al Partidului Comunist Bulgar, a Sfatului Popular din Capitală și a Comitetului Orășenesc al Frontului Patriei, închinată celei de a 33-a aniversări a Marii Revoluții Socialiste din Octombrie.

La ședință au asistat președintele Consiliului de miniștri, Vâlco Cervencov, membrii Biroului Politic al CC al Partidului Comunist Bulgar, membrii guvernului, precum și însărcinatul cu afaceri provizoriu al URSS, F. N. Griaznov și reprezentanți ai misiunilor diplomatice ale țărilor de democrație populară.

Participanții la ședință au adoptat cu nestăvilit entuziasm textul unui mesaj de salut către marele conducător al oamenilor muncii din întreaga lume, Iosif Vissarionovici Stalin.

La Praga

Deschiderea solemnă a Institutului Cehoslovac-Sovietic

PRAGA 9 (Agerpres) La Praga a avut loc deschiderea solemnă a Institutului Cehoslovac-Sovietic, care va studia sub toate aspectele, viața, știința și cultura Uniunii Sovietice.

La adunarea solemnă care a avut loc în ziua de 7 Noembrie la Universitatea Carolina, cu ocazia deschiderii institutului, au asistat președintele Adunării Naționale, Olbrich John, generalul Svoboda, vice-președinte al Consiliului de Miniștri, Koprjiva, ministrul Securității Naționale, Masilik, ambasadorul URSS în R. Cehoslovacă, reprezentanții diplomatici ai țărilor de democrație populară, precum și fruntași de seamă ai vieții culturale și sociale din R. Cehoslovacă.

Conducătorul delegației fruntașilor culturii sovietice, acad. B. G. Grocov, care a participat la lucrările congresului asociației pentru strângerea relațiilor de prietenie între R. Cehoslovacă și URSS, a salutat pe oamenii de știință cehoslovaci cu ocazia deschiderii institutului. Președintele asociației pentru strângerea legăturilor de prietenie între R. Cehoslovacă și URSS și ministru al Învățământului Științelor și Artelor prof. Zdener Nejedly a vorbit despre rolul istorico-mondial al științei sovietice și însemnătatea acesteia pentru construirea socialismului.

Examinarea problemei refugiaților din Palestina

NEW YORK 9 (Agerpres) — In ședința din 6 Noembrie a Comitetului Politic special al Adunării Generale ONU a fost reluată examinarea problemei refugiaților din Palestina. In cadrul acestei ședințe, numai delegatul Siriei, Zein Eddin, a luat cuvântul în legătură cu fondul chestiunii în discuție. Delegatul Siriei a declarat că refugiații din Palestina vor avea nevoie de ajutor din partea ONU, atâta timp cât autoritățile israelene nu vor respecta hotărîrile ONU și vor continua să refuze repatrierea refugiaților. El și-a exprimat speranța că ONU și organismele sale vor fi în viitor „mai hotărîte" în a urmări aducerea la îndeplinire a tuturor hotărîrilor ONU.

SINGAPORE 9 (Agerpres). — La 4 Noembrie, avioane engleze au bombardat în mod barbar o plantație de cauciuc din Sudul Malayei, tocmai când muncitorii de pe acea plantație se adunaseră într'un meeting de protest împotriva samavolniciilor comise de administrația plantației.

In urma acestui atac terorist au fost ucise 12 persoane, alte 23 persoane fiind grav rănite.

Biroul Politic al P. C. Francez preconizează unirea tuturor francezilor în lupta împotriva reînarmării Germaniei Occidentale

PARIS, 9 (Agerpres). — Ziarul L'Humanité publică rezoluția adoptată de Biroul Politic al P. C. Francez, în ședința sa din ziua de 3 Noembrie, Biroul Politic, salută succesele obținute de conferințele departamentale ale partizanilor păcii la care au participat peste 120.000 persoane, reprezentând diferite pături ale populației. Biroul Politic subliniază necesitatea înfăptuirii unei largi unități a tuturor oamenilor de bună credință pe baza dorinței de a lupta pentru pace.

Biroul Politic cheamă pe membrii partidului să-și dubleze eforturile spre a înfăptui o largă unire a tuturor francezilor în lupta împotriva reînarmării Germaniei Occidentale.

In continuare, Biroul Politic demască rezoluția profranchistă adoptată la O.N.U.

Biroul Politic cheamă pe toți oamenii muncii, pe toți democrații, pe toți prietenii păcii să demaște cu hotărîre guvernul gaullistului Pleven și al socialiștilor Mollot și Jules Moch, care prin atitudinea lor în această chestiune s'a situat încă odată pe o poziție contrară intereselor Franței.

In încheiere, Biroul Politic cheamă pe membrii Partidului să se pună în fruntea mișcării pentru satisfacerea revindecărilor oamenilor muncii și să devină inițiatorii unității de acțiune a tuturor oamenilor muncii, unitate care constitue chezășia victoriei lor.

Măsurile de teroare ale guvernanților americani nu reușesc să intimideze forțele progresiste din Statele Unite

PARIS, 9 (Agerpres). — Ziarul L'Humanité relatează că în conformitate cu legea fascistă Mundt din Statele Unite toate organizațiile și membrii P.C. american, trebuiau să facă o declarație obligatorie în acest sens până luni 23 Octombrie a.c. ora 24. Pedepsele prevăzute pentru cei vinovați de „delictul" de a nu face această declarație sunt de 10 mii dolari amendă și 5 ani închisoare pentru fiecare zi de întârziere. Cu toate acestea, deși termenul a trecut nu s'a înregistrat nici o declarație.

Aceasta dovedește încă odată că măsurile de teroare ale guvernanților americani nu reușesc să intimideze forțele progresiste din Statele Unite.

BIBLIOTECA UNIVERSITARĂ IAȘI

ANUL 48 Nr. 1261

4 PAGINI 4 LEI

Sâmbătă 11 Noembrie 1950

ABONAMENTE
Lei 360 . . . . . 3 luni
Lei 5000 Intreprinderi, Autorități pe un an

Atelierele tipografice
IAȘI Str. ȘTEFAN CEL MARE 50-52

OPINIA

ZIAR POPULAR COTIDIAN

Redacția
IAȘI. Str. Cuza Vodă, 1 (etaj)
Administrația
IAȘI, Str. Cuza Vodă 1

★

TELEFOANE
REDACȚIA Nr. 1209
ADMINISTRAȚIA Nr. 2042
TIPOGRAFIA Nr. 1210

Marea Revoluție Socialistă din Octombrie a deschis o nouă eră în desvoltarea societății

Cuvântarea tovarășului Vasile Luca, secretar al CC al PMR la adunarea festivă în cinstea celei de a 33-a aniversări a Marii Revoluții Socialiste din Octombrie

TOVARAȘI!

Popoarele Uniunii Sovietice, oamenii muncii din lumea întreagă, oamenii care doresc pacea, libertatea și progresul, prietenii Uniunii Sovietice sărbătoresc azi cea de a 33-a aniversare a Marii Revoluții Socialiste din Octombrie.

Oamenii muncii, oamenii progresului din lumea întreagă, salută cu dragoste popoarele sovietice, pe conducătorii URSS în frunte cu marele deschizător de drumuri noi, tovarășul de luptă și urmașul lui LENIN, marele organizator și conducător al victoriilor grandioase realizate în cei 33 ani dela Marea Revoluție Socialistă din Octombrie, marele conducător al oamenilor muncii din lumea întreagă — IOSIF VISSARIONOVICI STALIN (Aplauze furtunoase).

Arătând apoi că sub conducerea Partidului Comunist (bolșevic) al URSS — partid creat și educat de Lenin și Stalin — popoarele Uniunii Sovietice au străb tut în cei 33 de ani dela Marea Revoluție Socialistă din Octombrie un drum glorios, necunoscut încă în istoria omenirii, tovarășul Vasile Luca a subliniat că Uniunea Sovietică s'a transformat în anii planurilor cincinale staliniste într'o mare putere socialistă-industrială, colhoznică, în care au fost definitiv și pentru totdeauna lichidate exploatarea omului de către om, mizeria, foametea, șomajul. Industria și agricultura socialistă sovietică asigură un nivel de viață economic și cultural din ce în ce mai înalt tuturor oamenilor muncii din URSS.

Marea Revoluție Socialistă din Octombrie — a continuat vorbitorul — a deschis o nouă eră în desvoltarea societății. Conținutul material, economic și cultural al acestei ere noi strălucește în marile realizări obținute de Uniunea Sovietică în acești 33 ani de luptă și muncă a popoarelor sovietice, pentru construirea socialismului și în uriașele planuri de construire a comunismului — a cărui realizare a și început.

Conținutul material al acestei ere, deschise de Marea Revoluție Socialistă din Octombrie 1917, se manifestă prin lupta revoluționară a clasei muncitoare, conduse de partidele de tip nou — marxist - leniniste — pentru sfărâmarea jugului capitalist și nimicirea exploatării omului de către om. Se manifestă prin lupta popoarelor care se află sub asuprirea colonială și a popoarelor dependente, împotriva cotropirii și a asupririi imperialiste, pentru cucerirea independenței lor naționale.

Conținutul noii ere, deschise de Marea Revoluție Socialistă din Octombrie, s'a lărgit după epocala victorie a Armatelor Sovietice asupra fascismului, victorie care a creat condițiuni favorabile într'o serie de țări, pentru răsturnarea claselor dominante, crearea țărilor de democrație populară și trecerea acestora la construirea socialismului.

Vorbitorul arată în continuare că din învățăturile și experiența Marii Revoluții Socialiste din Octombrie din succesele popoarelor sovietice în domeniul construirii socialismului, oamenii muncii din lumea întreagă sorb puterea de rezistență față de teroarea burghezo - moșierească, încrederea neclintită în victoria în lupta împotriva capitalismului, în viitorul fericit al omenirii în realizarea societății comuniste pe tot globul pământesc.

Uniunea Sovietică, dela înființarea sa și până azi, a dus permanent o politică consecventă de pace. Imperialiștii însă n'au încetat nicio clipă politica lor provocatoare, agresivă, față de prima țară a socialismului.

Mai departe, vorbind despre lupta fără răgaz a Uniunii Sovietice pentru apărarea construcției pașnice, tovarășul Vasile Luca a subliniat că cea mai sângeroasă aventură războinică cunoscută în istorie — aventura nebună a hitlerismu ui de a cotropi U.R.S.S. și a o transforma în colonie a imperialiștilor germani, de a cuceri dominația mondială și de a înrobi toate popoarele lumii—s'a prăbușit prin strălucita victorie a eroicei Armate Sovietice asupra armatelor hitleriste, (Vii aplauze).

Eroica Armată Sovietică, nu numai că a eliberat teritoriul sovietic cotropit vremelnic de armata hitleristă, dar, după cum a arătat tovarășul Stalin, prin zdrobirea forțelor militare ale fascismului poporul sovietic a salvat civilizația Europei de pogromiștii fasciști. Acesta este marele merit al poporului sovietic în fața istoriei omenirii.

Atâtători imperialiști la un nou război mondial—americani, englezi, francezi și lacheii lor social-democrați de dreapta și fasciștii dela Belgrad, Atena, Ankara, etc. —ar vrea să fie uitate imensele jertfe ale popoarelor sovietice pentru eliberarea țărilor lor de cotropirea hitlisto-fascistă, pentru salvarea țărilor lor de cotropirea Axei Berlin—Roma—Tokio. Ei au uitat, după cum se vede, rușinoasa prăbușire sub lovitura de moarte a Armatelor Sovietice, a aventurii hitleriste de a cuceri lumea și a înrobi toate popoarele.

Atâtătorii la un nou război n'au înțeles nimic din soarta jalnică a agresorilor imperialiști ai celui de al doilea război mondial; ei pregătesc febril un nou război împotriva U.R.S.S. și a țărilor de democrație populară.

Uniunea Sovietică a devenit o formidabilă putere de neînvins

TOVARĂȘI!

Sărbătorim, alături de oamenii sovietici, a 33-a aniversare a Marii Revoluții Socialiste din Octombrie, în condițiile unor mari realizări în domeniul economic, cultural, științific obținute de popoarele sovietice în cadrul construirii comunismului. Sărbătorim aniversarea în condițiile creșterii forțelor păcii în frunte cu URSS, care obțin noi și noi succese în lupta pentru pace trainică și democrație, în ciuda svârcolirilor isterice ale atâtătorilor la război.

Datorită entuziasmului cu care oamenii muncii au întâmpinat planul cincinal stalinist de refacere, poporul sovietic a reușit încă în ultimul trimestru al anului 1949, ca producția lunară medie să depășească cu 53 la sută nivelul anului 1940. Recolta de cereale și a altor culturi a întrecut, deasemenea, pe cea antebelică.

După ce a arătat, prin câteva exemple deosebit de grăitoare, marile jertfe în oameni și materiale date de Uniunea Sovietică pentru izbăvirea omenirii de ciuma hitleristă, tovarășul Vasile Luca a accentuat faptul că oamenii sovietici într'un timp nemaipomenit de scurt, nu numai că au înlăturat urmările războiului în producția industrială și agricolă, au reconstruit orașele și satele distruse de ocupanții hitleriști, dar au pornit spre noi și gigantice realizări, spre crearea bazei materiale a comunismului.

Nu numai oamenii sovietici, ci alături de ei, oamenii muncii de pretutindeni, oamenii progresului, prietenii Uniunii Sovietice din toate țările, au primit cu nespus entuziasm vestea despre hotărîrile Consiliului de Miniștri al Uniunii Sovietice cu privire la giganticele construcții ale comunismului — centralele hidroelectrice dela Kuibișev și Stalingrad, cele mai mari centrale din lume, Canalul principal Turkmen în lungime de 1.100 km., centrala hidroelectrică dela Kahovka, Canalul din Sudul Ucrainei și cel din Nordul Crimeii.

Cât de grandioase vor fi aceste construcții ne arată faptul că producția de energie electrică a centralelor hidroelectrice dela Kuibișev și Stalingrad va fi de 10 ori mai mare decât cantitatea de energie electrică pe care o dădeau toate uzinele electrice din Rusia prerevoluționară. Ea va întrece cu mult cantitatea de energie pe care o produc toate uzinele electrice din Italia, toate uzinele electrice din Elveția și Suedia. Aceste uriașe construcții vor fi realizate într'un timp extrem de scurt: numai 5—6 ani. (Aplauze puternice).

Pe când imperialiștii și oamenii de știință vânduți lor făuresc bombe atomice, noi arme și alte mijloace de distrugere în massă a populației, oamenii sovietici folosesc forțele energiei atomice, descoperirile științei sovietice, în slujba grandioaselor planuri staliniste de transformare a naturii, în scopul asigurării unui înalt nivel de trai economic-cultural sutelor de milioane de oameni.

Mărețul plan stalinist de transformare a naturii se realizează cu succes.

Creșterea industriei și economiei rurale în URSS aduce ridicarea nivelului de trai economic și cultural al întregului popor sovietic.

Știința sovietică a luat un nou avânt. Mari progrese au fost obținute în domeniul filosofiei, biologiei, lingvisticii și fiziologiei. Discuțiile inițiate de Iosif Vissarionovici Stalin în problemele științifice, precum și lucrările tovarășului Stalin în domeniul științei, în special în problemele lingvisticii, au avut o însemnătate uriașă, nu numai pentru desvoltarea științei sovietice; concluziile acestor discuții și noile opere în domeniul științei marxist-leniniste ale genialului nostru învățător îmbogățesc învățăturile marxiste ale întregii mișcări muncitorești, devin călăuză pentru dezvoltarea științei progresiste pe tot globul pământesc

In decursul celor 33 ani dela Marea Revoluție Socialistă din Octombrie, Uniunea Sovietică a devenit o formidabilă putere, de neînvins. Ea îndeplinește astăzi cel mai măreț rol istoric în arena politicii internaționale.

Cresc forțele păcii în frunte cu U. R. S. S.

U. R. S. S. este cea dintâi putere mare în istorie care nu râvnește la pământul altuia, care n'are scopuri războinice de acaparare imperialistă.

U. R. S. S. nu numai că propovăduește ideia colaborării frățești între popoare, pe baza **drepturilor** egale, a respectului reciproc, pe baza recunoașterii independenței naționale și suverani ății naționilor; U.R.S.S și practică această politică în relațiile sale internaționale cu țările mici și mari — iar în interiorul său, U.R.S.S. este un model de colaborare frățească între popoarele de diferite rase și naționalități.

U.R.S.S. a dovedit consecventa sa în aplicarea politicii staliniste în chestiunea națională, prin atitudinea sa față de popoarele țărilor foste vasale Germaniei hitleriste, care au fost învinse

(continuare în pag. 2-a)

In cinstea alegerilor pentru deputați în Sfaturile Populare

Muncitorii dela Textila Roșie obțin noi succese

In toate întreprinderile din orașul nostru oamenii muncii fac pregătiri intense pentru a întâmpina mărețul eveniment dela 3 Decembrie cu noi realizări, cu noi succese în producție.

Interesul deosebit pe care îl acordă masele muncitorești alegerilor pentru deputați în Sfaturile Populare, se datorește faptului, că aceste alegeri vor consolida și mai mult cuceririle clasei muncitoare, pe drumul construirii unui trai fericit întregului popor.

Desfășurarea campaniei electorale sub semnul luptei pentru pace, a constituit un nou prilej de afirmare a voinței dârze a clasei muncitoare de a sprijini această luptă cu mărețe succese în muncă, succese ce întăresc și mai mult lupta pentru pace, lupta pentru o viață liberă și fericită a tuturor popoarelor.

Atât realizările de până acum, cât și angajamentele luate în întâmpinarea zilei de 3 Decembrie ziua când întreg poporul muncitor din țara noastră va alege deputații Sfaturilor Populare, ne dovedesc avântul și dragostea cu care oamenii muncii din orașul nostru întâmpină acest măreț eveniment.

Cine votează, votează pentru pace

Pentru ca fiecare muncitor să cunoască scopul alegerilor din 3 Decembrie, la Fabrica „Textila Roșie", se duce o intensă activitate în acest sens.

Astfel Legea Sfaturilor Populare a fost prelucrată cu fiecare grupă sindicală în parte, dându-se explicațiile necesare, pentru ca să nu rămână nici un muncitor nelămurit în această direcție.

Alături de succesele obținute în producție, muncitorii dela Textila Roșie au obținut succese însemnate și în munca de lămurire și îndrumare a cetățenilor din cartier, fapt ce se poate vedea din numărul celor ce s'au înscris în registrele electorale.

Din numărul total de 6000 al cetățenilor din cartierul Copou, s'au înscris la centrul respectiv de înscriere 4785 cetățeni, ceeace dovedește că munca agitatorilor dela „Textila Roșie" a dat rezultate frumoase.

Muncitoarea fruntașă Trofinică Jana a fost printre primele care s'a înscris. Iată ce spune dânsa despre alegeri.

—„Vom merge cu toții să votăm pe candidații propuși de noi. Ei vor fi deputați ai păcii. Deci cine votează, votează pentru pace, pentru o viață fericită și îmbelșugată".

Și pentru a sprijini mai mult cele afirmate, graficul dela mașina ei urcă mereu.

In cinstea Congresului Mondial al Partizanilor Păcii și a alegerilor, tovarășa Trofinică a depășit norma cu 32 la sută.

Avântul creator al oamenilor muncii descoperă noi metode de muncă

In dorința lor de a realiza cât mai multe succese în cinstea Congresului Păcii și a zilei alegerilor, muncitorii dela fabrica Textila Roșie descoperă noi metode de muncă.

Astfel maistrul Vasilevschi Alexandru a făcut o inovație la mașina de tors (ring) modificând principiul de funcționare a rolelor, care până în prezent funcționau cu lagăre.

Prin această inovație a fost înlăturată uzura care se făcea prea des la lagăre și deasemeni se realizează importante economii la ulei, îmbunătățindu-se sistemul de funcționare a mașinii.

Deasemeni productivitatea muncii va crește simțitor, deoarece prin uzarea lagărelor mașina era scoasă din uz până la reparare, ori schimbând sistemul de funcționare va da o producție mai mare.

Eforturile depuse de către muncitorii dela frângherie, sforărie, filatură și țesătorie, au fost încununate de succes, fapt dovedit din însăși rezultatele obținute.

Astfel planul pe luna Octombrie a fost depășit cu 5,8 la sută.

Aceasta ne dovedește că muncitorii dela „Textila Roșie" strâns uniți în lupta pentru pace întâmpină alegerile pentru deputați în Sfaturile Populare cu noi succese în producție, succese ce vor însemna încă o palmă dată atâtătorilor la război.

A L. RADU

Spre un puternic avânt al industriei noastre electrotehnice

„Electrificarea — se arată în Raportul prezentat de tov. Gh. Gheorghiu-Dej la ședința plenară a C. C. al Partidului Muncitoresc Român asupra planului de electrificare a țării — necesită crearea unor baze proprii industriale pentru producerea mașinilor electrice și a aparaturii respective".

Crearea acestor solide baze industriale este condiția principală care va permite realizarea măreței opere de electrificare a țării.

Moșierii și bancherii, cari în trecut au stors cu sălbătăcie viața țării noastre, transportându-i bogățiile oriunde puteau realiza mari beneficii, nu aveau interesul să creeze pe teritoriul nostru unități mari de producție a materialelor electrotehnice. Importarea acestor articole oferea posibilitatea de a se obține noi și imense câștiguri, chiar dacă această aprovizionare se făcea cu greutate, chiar dacă oamenii muncii trebuiau să suporte aceste operațiuni, prin impozitele ce grevau asupra micilor lor venituri.

Situația se prezintă cu totul altfel astăzi când oamenii muncii dețin puterea politică și economică și-și exercită dictatura sa asupra rămășițelor exploatatoare, în folosul celor ce muncesc, a celor mulți.

Vom creia o puternică industrie electrotehnică. Aceasta e gândul milioanelor de oameni ai muncii din țara noastră. Această industrie va asigura o permanentă și bună funcționare centralelor termoelectrice și puternicelor hidrocentrale ce vor intra în funcțiune în cursul celor două planuri cincinale.

Uniunea Sovietică ne va ajuta cu materialul necesar construirii fabricilor de turbogeneratoare, mașini și aparatură electrică grea, etc.

Dar așa cum pe bună dreptate se accentuiază în Raport „cea mai însemnată parte din necesitățile de utilaj și mașini va trebui produsă în țară".

Cea mai mare parte a utilajului și a mașinilor necesare procesului de electrifi care a țării va fi produsă în uzinele ce se vor construi în țara noastră. Un puternic avânt al industriei electrotehnice îl vor căpăta orașele Reșița, Craiova, București, etc. unde vor lua ființă uzine și fabrici de echipament energetic și mecanic, transformatori pentru stațiunile de distribuție, aparate de înaltă tensiune pentru stațiuni și centrale, mașini electrice, rotative pentru consumul energiei electrice cu puteri dela 50-2000 kw, apoi de cabluri și conducte electrice, de radio și diferite tipuri de motoare etc. etc.

In afară de centrele unde vor lua ființă aceste fabrici și uzine electrotehnice, actualele unități de producție vor căpăta o largă extindere — (Uzinele „Vulcan". Dinamo, „Vestitorul din București", „Electro-Precizia" (Șatul Lung), „Electro-Motorul" (Timișoara).

O parte din aceste uzine, cum ar fi aceea din Craiova, sau Fabrica de aparataj de joasă tensiune din București își vor începe activitatea în anul 1951 și vor continua să se desvolte în cursul planului cincinal.

Aceste fabrici și uzine luând ființă, pe lângă că vor produce cea mai însemnată parte a utilajului electric necesar operei de electrificare, vor produce și materiale de larg consum în domeniul electrotehnic.

Programul de construire a noi fabrici și uzine electrotehnice va fi realizat datorită unor întreprinderi de proectare, construcții și montaj care s'au înființat și organizat, și care în prezent sunt în curs de dotare cu utilajul necesar.

Iată un plan care urmărind aprovizionarea hidrocentralelor, a stațiunilor termoelectrice și a instalațiunilor electrice în general cu produse absolut necesare, pune basele unei desvoltări

I. H.

(continuare în pag. 3-a)

Cuvântarea tovarășului Vasile Luca

(urmare din pag. 1-a)

în război de către glorioasa Armată Sovietică U.R.S.S. a adus acestor popoare libertate, pace și ajutor pentru refacerea lor, dându-le posibilitatea să-și cucerească deplina independență și suveranitate.

Invingătorul s'a transformat în eliberator. Datorită acestei politici de generozitate, de frățească colaborare între popoare, realizată de U.R.S.S., poporul nostru, și celelalte popoare eliberate de către eroica Armată Sovietică, scuturându-se de vechiul regim burghezo-moșieresc, au făurit — cu sprijinul moral și politic al Uniunii Sovietice cu ajutorul ei economic și cultural — regimul de democrație populară, au restabilit economia și păsesc hotărît pe drumul construirii socialismului.

Crearea Republicii Democrate Germane, sub hegemonia clasei muncitoare, pune stavilă planurilor imperialiștilor americano-englezi de a transforma întreaga Germanie într'un nou lagăr de război, în slujba unor interese străine de poporul german și întărește gărul păcii, democrației și ocialismului. R. D. Germană este fundamentul unei noi Germanii unite și democratice.

Marele popor chinez — zdrobind forțele armate ale reacțiunii Kuomintangului, scuturând pentru totdeauna jugul imperialist — a cucerit libertatea și independența națională, a nimicit dominația imperialistă-feudală și a instaurat Republica Populară Chineză (Aplauze puternice).

Istorica victorie a marelui popor chinez asupra imperialismului și reacțiunii feudale înseamnă începutul sfârșitului dominației imperialiste în Asia Orientală, înseamnă întărirea mișcării naționale eliberatoare a popoarelor care mai suferă jugul imperialist.

Astfel imperialiștii francezi sunt goniți din Vietnam. A început eliberarea Tibetului de către Armata Populară Chineză. In Indonezia și Malaia, arde pământul sub picioarele imperialiștilor cotropitori.

Arătând că țările marshallizate nu au reușit să înlăture ruinele războiului, vorbitorul a expus apoi situația din USA unde prețurile mărfurilor de mare consum cresc, se urcă chiriile, crește șomajul, Numărul șomerilor totali și parțiali depășește cifra de 18.000.000. Sărăcirea maselor muncitoare se accentuază și devine tot mai cumplită. Desfășurarea crizei economice nu este înlăturată, ci numai încetinită pe socoteala jefuirii Europei Occidentale marshallizate și a prăbușirii economice a acestor țări, unde din ordinul Wall-Streetului, se închid fabrici și uzine, se aruncă în cea mai neagră mizerie a șomajului alte zeci de milioane de oameni.

Scumpetea, șomajul, foametea, într'o serie de țări marshallizate, pauperizarea maselor muncitoare în USA, datorită pregătirilor de război pe spinarea celor ce muncesc, ridică valul mișcării muncitorești și democratice, valul luptei împotriva atâtătorilor la un nou război, valul luptei pentru pace în toate țările burgheze.

Arestarea conducătorilor Partidului Comunist în USA, persecutarea luptătorilor democrați, provocările mârșave rasiste împotriva negrilor în USA, asasinarea sau încercarea de asasinare a conducătorilor comuniști din Belgia, Italia și Franța, teroarea fascistă dezlănțuită împotriva comuniștilor și asasinarea în massă a patrioților, în Iugoslavia de către clica fascistă a lui Tito, și de către monarho-fasciști în Grecia, nu sunt decât expresia slăbirii forțelor imperialismului.

Popoarele iubitoare de pace, în frunte cu marele popor sovietic, nu pot fi intimidate de zvârcolirea isterică a atâtătorilor la război și de amenințările lor cu bomba atomică și alte mijloace de distrugere în massă.

Conștiente de cauza lor dreaptă, cu încredere în forțele lor invincibile, popoarele URSS și cele ale țărilor de democrație populară continuă munca lor pașnică, creatoare de bunuri materiale și spirituale, pentru ridicarea bunei stări a popoarelor, pentru înflorirea patriei lor — și resping cu hotărâre provocările și calomniile imperialiștilor.

Uniunea Sovietică apără pacea cu cea mai mare hotărâre la ONU și în toate întâlnirile internaționale.

La ONU, ministrul de externe al Uniunii Sovietice, Vișinski, prin strălucitele sale discursuri, documentate, convingătoare, pline de încredere în forțele păcii, demască uneltirile imperialiștilor americano-englezi și ale lachelor lor împotriva păcii, mobilizând opinia publică mondială în jurul URSS pentru apărarea păcii.

Uniunea Sovietică și țările iubitoare de pace, care participă la Organizația Națiunilor Unite, luptă cu succes împotriva transformării acestei organizații dintr'un instrument al păcii într'un instrument al războiului în mâinile imperialismului nord-american.

In zadar folosesc reprezentanții americano-englezi mașinăria de vot a ONU-ului, folosind majoritatea formată din reprezentanții țărilor marshallizate sau dependente de USA. A ești reprezentanți nu reprezintă decât minoritatea capitalistă din țările lor, ca unii, cum e de exemplu Ciang Ting Fu, reprezentantul Kuomintangului, nu reprezintă nimic. Hotărîrile luate în acest fel sunt respinse de URSS, de toate țările de democrație populară și de majoritatea opiniei publice mondiale.

Hotărîrile mașinii de vot made în America de Nord nu sunt aplicabile, deoarece nu se poate aplica voința unui mănunchi de imperialiști și a lacheilor lor, împotriva imensei majorități a popoarelor, reprezentată la ONU de către URSS și delegații țărilor iubitoare de pace și libertate.

Imensa majoritate a popoarelor din toate țările a aprobat „Declarația cu privire la înlăturarea amenințării unui nou război și la întărirea păcii și securității popoarelor" prezentată de delegația sovietică la a cincea sesiune a Organizației Națiunilor Unite.

Cinci sute milioane oameni au iscălit Apelul dela Stockholm împotriva folosirii bombei atomice — aceasta constituind un avertisment puternic adresat atâtătorilor la un nou război.

Arătând apoi că imperialiștii americani, consecvenți politicii lor provocatoare, războinice, dezlănțuit o mârșavă agresiune împotriva poporului coreean, vorbitorul a spus: Aventurierii americani, neținând seama de avertismentele Uniunii Sovietice, ale Chinei și ale sutelor de milioane de oameni din frontul păcii, continuă să comită sub steagul Organizației Națiunilor Unite, sângeroase sălbătății și atrocități. In repetate rânduri, în mod provocator, aviația americană a violat teritoriul Republicii Populare Chineze, omorând cetățeni și distrugând bunurile chineze. Flota nord-americană a invadat apele teritoriale chineze în apropierea Taiwanului, cu scopul de a împiedica eliberarea acestui teritoriu al Republicii Populare Chineze.

Toate aceste fapte precum și refuzul imperialiștilor americani de a rezolva problema coreeană pe cale pașnică dovedesc că ei poartă toată răspunderea acestei agresiuni și urmăresc lărgirea războiului de agresiune în special împotriva Republicii Populare Chineze, căci ei urmăresc cucerirea Asiei, înrobirea tuturor popoarelor din Asia.

Declarația recentă a partidelor democrate chineze arată că poporul chinez: „și-a luat în mod voluntar asupra sa, sarcina sfântă de a opune rezistență Americii, de a ajuta Coreea, de a-și apăra căminele de a-și apăra Patria".

Arătând că baza socială a frontului păcii se lărgește prin aderarea la lupta pentru pace a oamenilor de cele mai felurite concepții și convingeri politice, tovarășul Vasile Luca a subliniat că forțele păcii sunt invincibile, deoarece ele cuprind majoritatea oamenilor doritori de pace și progres, iar în fruntea lor se găsește Uniunea Sovietică, primul născut al Marii Revoluții Socialiste din Octombrie, care s'a arătat invincibilă în decursul celor 33 ani de existență și care a zdrobit cea mai formidabilă forță militară imperialistă, ce îndrăznise să calce teritoriul Uniunii Sovietice.

Forțe e păcii sunt invincibile pentrucă în fruntea lor se află cel care a organizat victoria socialismului în URSS, cel a cărui învățătură este farul ce luminează drumul omenirii spre pace, bună stare și progres, genialul învățător și conducător al oamenilor muncii din lumea întreagă — IOSIF VISSARIONOVICI STALIN (Furtunoase aplauze).

Folosind experiența Uniunii Sovietice, Partidul clasei muncitoare din țara noastră conduce poporul muncitor spre o viață fericită

TOVARĂȘII!

Țara noastră se încadrează hotărît și activ în lagărul păcii, în frunte cu Uniunea Sovietică. Oamenii muncii din țara noastră serbează aniversarea Marii Revoluții Socialiste din Octombrie în condițiile libertății dobândite cu ajutorul Uniunii Sovietice, în condițiile terminării celui de al doilea Plan anual de Stat care avea sarcina să pregătească trecerea la primul nostru Plan Cincinal de construire a bazelor socialismului în Republica Populară Română.

In continuare, tovarășul Vasile Luca după ce a analizat evenimentele istorice care au deschis clasei muncitoare din țara noastră calea realizării marilor succese în domeniul politicii economico-culturale sub conducerea Partidului Muncitoresc Român, pe baza experienței și învățăturii Marii Revoluții Socialiste din Octombrie și a construirii victorioase a socialismului în URSS, a spus:

In urma naționalizării principalelor mijloace de producție industriale și a lichidării ultimelor rămășite moșierești, industrializarea țării a căpătat un ritm necunoscut sub regimul burghezo-moșieresc. S'a creat un important sector al agriculturii de Stat, s'au constituit stațiuni de mașini și tractoare pentru a lichida înapoierea noastră în economia agrară, pentru a sprijini eliberarea țărănimii muncitoare de sub influența economico-politică a chiaburilor cămătari și exploatatori, pentru transformarea socialistă a agriculturii.

Comerțul de Stat și cooperația de consum luptă cu succes pentru înfrângerea speculei și pentru întărirea sectorului socialist-cooperatist în cadrul schimbului între oraș și sat.

La sfârșitul primului Plan de Stat de un an — planul pe 1949—producția industrială a atins, iar în multe ramuri a întrecut, producția de înainte de război. Față de anul 1948, producția a sporit cu 40 la sută. Nivelul de trai al oamenilor muncii a întrecut nivelul din 1938 și se ridică neîncetat în raport cu creșterea producției și a productivității muncii.

Arătând mai departe că paralel cu desvoltarea economiei țării, crește neîncetat nivelul de trai și cel cultural al celor ce muncesc, vorbitorul a spus:

Metalurgia noastră produce azi oțelul de rulmenți și alte oțeluri speciale, iar metalurgia prelucrătoare, în decursul a doi ani, a rezolvat aproape complect problema utilajului petrolifer.

Industria noastră de metalurgie prelucrătoare produce cele mai diferite mașini și utilaj industrial, care altădată se importau din țările capitaliste din Apus.

Industria noastră nu numai că produce din ce în ce mai multe mărfuri de larg consum pentru aprovizionarea satelor cu produse industriale, pentru a lărgi schimbul dintre oraș și sat, dar și-a luat sarcina de a înzestra agricultura cu tractoare, cu mașini agricole și atelaje pentru mecanizarea agriculturii noastre, care sub regimul burghezo-moșieresc ramăsese extrem de înapoiată.

Stațiunile de mașini agricole și de tractoare, puse la dispoziția țărănimii muncitoare de către Stat, sprijină lupta țărănimii muncitoare pentru a se elibera de jugul și exploatarea chiaburească, pentru a se elibera definitiv de sub influența economico-politică a acestor înșelători ale satelor.

Primele gospodării colective create de țărănimea muncitoare în 1949 au dat rezultate mult superioare față de recoltele țăranilor care își muncea pământul individual. Țăranii din gospodăriile colective au primit, după zilele muncă, partea ce li se cuvenea din recoltă, cu mult mai mult decât ar fi putut obține de pe petecul lor de pământ.

Experiența primelor noastre gospodării colective va ajuta pe țăranii săraci și mijlocași de a scăpa de robia petecului lor de pământ și de a se uni în marea și puternica gospodărie agricolă colectivă, care poate folosi agrotehnica cea mai înaintată și energia electrică.

Țărănimea noastră muncitoare a pornit spre acestă viață liberă, fericită și de bună stare!

Astfel, în cele 16 luni dela înființarea primelor gospodării agricole, s'au creat peste o mie de gospodării colective. Ele au fost în fruntea însămânțărilor de toamnă.

Vorbind despre marile lucrări de construcții realizate de regimul de democrație populară, tovarășul Vasile Luca a arătat că au fost terminate și date circulației calea ferată Bumbești-Livezeni, calea ferată Salva-Vișeu. A început construirea marelui combinat poligrafic „Casa Scânteii" și a minunatului Canal Dunăre-Marea Neagră. Șosele și poduri au fost refăcute, iar unele noi construite, deasemeni linii lungi de conducte de gaz, etc.

Primul nostru Plan Cincinal — a continuat vorbitorul — va începe la 1 Ianuarie 1951. El va cuprinde o parte a primei etape a mărețului plan de electrificare a țării, aprobat nu de mult de Comitetul Central al Partidului Muncitoresc Român și de Guvernul nostru.

Mărețul plan de electrificare a țării, pregătit sub directa conducere și îndrumare a iubitului secretar general al Comitetului Central al Partidului Muncitoresc Român, tovarășul Gheorghe Gheorghiu-Dej, a fost primit cu nemaipomenit interes și entuziasm de toți oamenii muncii. Oamenii de știință au desbătut în ședințele Academiei RPR acest plan dovedind că au înțeles măreția perspectivelor de desvoltare a științei puse în slujba marilor realizări practice pentru înflorirea Patriei și pentru bunăstarea poporului, pentru construirea socialismului.

Vor fi construite noi uzine și centrale electrice, fabrici de motoare și transformatoare electrice, fabrici de turbo-generatoare.

Vor fi deschise noi mine de minereu și cărbune rafinării de petrol, conducte de gaze. Va fi construită o mare uzină de cocs chimic, vor fi desvoltate marile centre siderurgice dela Hunedoara și Reșița, va începe construirea unui nou centru siderurgic, a unor fabrici de utilaj greu, de rulmenți, etc.

Vor fi construite noi linii ferate și drumuri, se vor construi noi instituții, școli, cămine culturale, cluburi și locuințe muncitorești.

Prin realizarea Planului Cincinal va trebui să atingem dublarea producției industriale și o mare desvoltare și mecanizare a agriculturii, care va căpăta 21.000 tractoare noi, fabricate în țara noastră de către uzinele Sovromtractor.

Această uriașă desvoltare a producției va permite ridicarea nivelului de trai al celor ce muncesc cu 80 la sută.

Fără existența marelui Stat Socialist, fără victoriile sale în construirea socialismului, fără victoriile sale asupra agresorilor imperialiști și asupra fascismului, poporul nostru n'ar fi fost liber, țara noastră n'ar fi cucerit independența sa națională și s'ar fi zbătut în stare de înapoiere, dominată și jefuită de imperialiști, iar clasa muncitoare, împreună cu țărănimea muncitoare, ar fi fost mai departe înlănțuite în cea mai neagră mizerie, în robie economică și politică.

Iată dece oamenii muncii, oamenii progresului din țara noastră sunt adânc recunoscători Uniunii Sovietice și conducătorilor ei în frunte cu marele STALIN (Vii și puternice aplauze și ovații). Iată dece poporul nostru socotește succesele Uniuni Sovietice ca propriile sale succese.

Iată dece aniversarea Marii Revoluții este serbată de oamenii muncii din țara noastră în spiritul întăririi prieteniei și colaborării cu marea Uniune Sovietică, în spiritul întăririi lagărului păcii, democrației și socialismului.

Arătând că oamenii muncii dela noi au întâmpinat a 33-a aniversare a Marii Revoluții Socialiste din Octombrie cu un nou avânt în muncă și luptă pentru îndeplinirea Planului de Stat înainte de termen, vorbitorul a subliniat că oamenii muncii din R.P.R. își întăresc vigilența față de agenții imperialiștilor, care prin diferite metode, încearcă să se pună deacurmezișul drumului nostru de construcție pașnică a socialismului. Poporul nostru dorește pacea, luptă pentru apărarea ei, având încrederea fermă în victoria forțelor păcii asupra forțelor războiului.

Succesele obținute de regimul de democrație populară au întărit încrederea maselor populare în capacitatea clasei muncitoare de a conduce destinele țării și ale poporului spre o viață fericită. Aceasta se va exprima în apropiatele alegeri pentru Sfaturile Populare, în care zeci de mii de candidați ai Frontului Democrației Populare, oameni din cei mai capabili, din cei mai iubiți de masele muncitoare dela orașe și sate, fruntași în producție, brigadieri, președinți de gospodării colective, directori de întreprinderi socialiste, oameni ai științei, artei, literaturii, medici ingineri, etc., candidează pentru a fi aleși în Sfaturile Populare.

Alegerile pentru Sfaturile Populare vor fi, fără îndoială, grandioase manifestări pentru întărirea regimului de democrație populară, pentru îndeplinirea Planului de Stat, pentru întărirea politicii de pace a Partidului și a Guvernului, pentru întărirea și mai adâncă a prieteniei cu U.R.S.S. și cu țările de democrație populară, pentru întărirea frontului păcii, democrației și socialismului. (Puternice aplauze).

DRAGI TOVARĂȘI,

Insușindu-și învățătura lui Marx-Engels-Lenin-Stalin, folosind bogata experiență a Marii Revoluții Socialiste din Octombrie și luând exemplu dela marele popor sovietic și dela conducătorul victorios al construcției socialismului — Partidul Comunist (bolșevic) al U.R.S.S. — Partidul Muncitoresc Român, condus de Comitetul său Central, în frunte cu iubitul nostru tovarăș Gheorghe Gheorghiu-Dej, conduce clasa muncitoare și întregul popor muncitor din țara noastră, spre noi victorii, spre noi succese, economice, politice și culturale.

Pătrunși de adâncă recunoștință și dragoste nețărmurită față de cei ce au deschis poporului nostru, ca și tuturor oamenilor muncii de pretutindeni, drumul spre era luminoasă a socialismului, noi unim gândul și glasul nostru cu gândul și glasul sutelor de milioane de oameni și muncii de pe întregul glob, ce se îndreaptă astăzi într'un imn de slavă închinat marii Uniuni Sovietice, bastion al păcii și fericirii popoarelor, tovarășului Stalin, falnic stegar al păcii și libertății tuturor oamenilor muncii, înfăptuitorului și purtătorul înainte al ideilor lui Marx-Engels-Lenin. (Furtunoase aplauze).

Trăiască a 33-a aniversare a Marii Revoluții Socialiste din Octombrie!

Trăiască marea și, invincibila Uniune Sovietică bastion al păcii și libertății popoarelor din lumea întreagă!

Trăiască marele front al păcii și socialismului, în fruntea căruia stă eroica și măreața Uniune Sovietică!

Trăiască continuatorul măreței opere a lui Lenin, geniul învățător al omenirii muncitoare, stegarul păcii și fericirii oamenilor muncii de pretutindeni, scumpul nostru dascăl și prieten — IOSIF VISSARIONOVICI STALIN (Ovații prelungite și aplauze furtunoase).

La Iași a luat ființă Institutul de Teatru „Matei Millo"

Potrivit restructurării învățământului artistic din țară, la Iași a luat ființă un nou Institut de învățământ superior, Institutul de teatru „Matei Millo", care va avea drept scop pregătirea ideologică, culturală și profesională a viitoarelor cadre actoricești.

Prin creiarea noului Institut se dovedește încă odată grija Partidului și Guvernului pentru artă și pentru artiști.

Schema de organizare a Institutului prevede catedre și conferințe care cuprind toate aspectele artei actoricești.

Prin înființarea Institutului „Matei Millo", fostul Institut de artă din Iași încetează de a mai funcționa.

*

S'a mai înființat la Iași — pentru pregătirea cadrelor muzicale și de artiști — o școală medie de arte plastice, pe lângă școala de muzică deschisă anul trecut.

In vederea întăririi învățământului muzical și plastic superior, acestea au fost concentrate în alte centre (București și Cluj)

*

Inaugurarea noului Institut va avea loc în luna Decembrie.

Prof. Octav Gheorghiu va ține lecția inaugurală vorbind despre Matei Millo după care studenții ai Institutului vor interpreta: „Un poet romantic", lucrare a marelui artist.

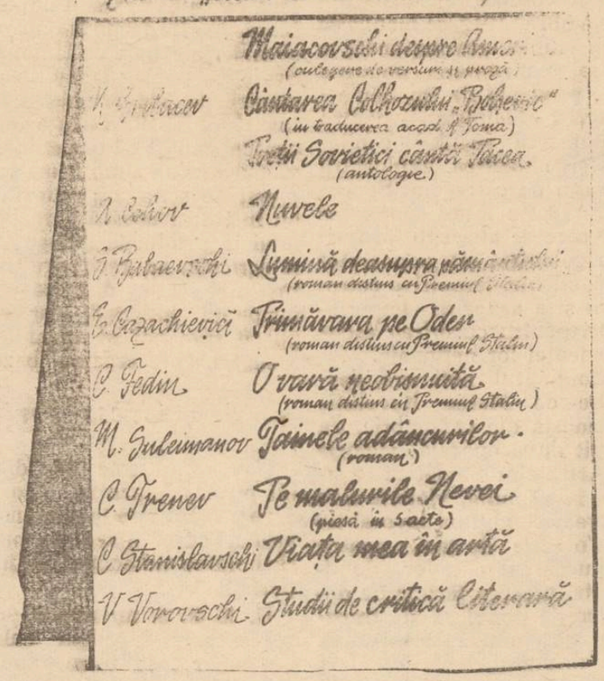

Spor la muncă tinerilor scriitori !

Urmând exemplul scriitorilor sovietici, la îndemnul Partidului, Uniunea Scriitorilor din RPR a inițiat și continuă să sprijine întâlnirile dintre tinerii noștri condeeri, întâlniri făcute cu scopul de a studia și a se soluționa diferitele probleme de bază ivite în lupta dusă pentru făurirea noii noastre literaturi, a unei literaturi realist-socialiste, inspirată din munca și realizările măreție ale clasei muncitoare și călăuză în lupta dârză pentru pace și socialism.

Astfel, după Consfătuirea pe țară a tinerilor scriitori, care a avut loc la București între 3—5 August a.c., astăzi începe la Iași Consfătuirea tinerilor scriitori din Moldova, sub auspiciile Filialei din Iași a Uniunii Scriitorilor, consfătuire la care participă și scriitori din alte regiuni ale țării.

Întâlnirea dintre scriitorii filialelor și cenaclurilor din Moldova se deschide festiv astăzi după amiază la orele 15.30, în Aula Bibliotecii Centrale, în prezența delegatului Regionalei PMR Iași, a reprezentanților Uniunii Scriitorilor, a delegatului Secției de Artă și Cultură a Comitetului Provizoriu al Orașului Iași, ai reprezentanților organizațiilor de masă și ai forurilor de cultură și artă din localitate.

In cadrul consfătuirii vor fi discutate pe larg rapoarte asupra poeziei, prozei și criticii, precum și rapoartele de activitate ale cenaclurilor din Iași, Piatra Neamț și Botoșani.

Se va ține apoi o ședință de lucru model, în cadrul căreia se vor analiza câteva lucrări literare mai reprezentative, și consfătuirea se va închide cu un bogat festival de poezie, în cadrul cărora va citi din versurile sale și poetul Dan Deșliu, festival care va avea loc Sâmbătă seara în Aula Bibliotecii Centrale.

Consfătuirea tinerilor scriitori din Moldova vine să adâncească problemele ridicate la întâlnirea dela București, să studieze noii pași făcuți de literatura noastră după consfătuirea pe țară, precum și să soluționeze noile probleme de a căror rezolvare depinde desvoltarea ulterioară a tinerii noastre literaturi.

Punând just problemele, studiindu-le pe baza învățăturii marxist-leniniste și discutându-le cu o înaltă principialitate, cu ajutorul neprețuitei și bogatei experiențe sovietice, tinerii noștri scriitori se vor întoarce în cenaclurile și filialele lor cu îndrumări precise și cu forțe sporite în munca scriitoricească.

Urându-le spor la lucru, ziarul nostru dorește succes tinerilor scriitori care participă la consfătuirea ce se des hide astăzi la Iași, succesele lor constituind noi lovituri împotriva atâțătorilor la război și temelie în construcția unei culturi socialiste în țara noastră, unei arte și culturi superioare.

Pentru îmbunătățirea muncii pe tărâmul asistenței studențești

O vizită prin cantinele Institutelor de învățământ superior

Pentru creearea de cât mai multe cadre tehnice specialiste necesare construirii socialismului în țara noastră, în acest an universitar numărul studenților a fost considerabil sporit în comparație cu anul trecut. Afară de grija permanentă pe care o au Ministerele de resort în a asigura condiții cât mai avansate pentru acumularea de cunoștințe, studenților noștri li s'au pus la dispoziție numeroase cămine, cantine și burse.

Nu de mult timp, cantinele studențești au fost repartizate Institutelor de Învățământ superior, pentru a fi conduse și administrate, prin Serviciile sociale înființate.

Prin această hotărâre s'a căutat a se stabili o legătură cât mai strânsă între conducerea Institutului respectiv și problemele de asistență studențească, pentru o cât mai bună cunoaștere a situației materiale a fiecărui student, pentru o cât mai bună rezolvare a acestor probleme.

Ținând cont de cele de mai sus ziarul nostru a întreprins o anchetă prin cantinele studențești, urmărind felul cum s'a pus în practică și cum și-au organizat munca Serviciile sociale existente în Centrul nostru universitar.

Pornind dela Serviciul Social al Universității, care coordonează activitatea de asistență studențească a nouă facultăți, trebue să remarcăm realizările obținute de către acest Serviciu în repartizarea burselor definitive, acordate studenților, muncă terminată la timp conform dispozițiilor Ministerului.

Datorită unei strânse colaborări dintre conducerea Universității, Serviciul Social respectiv și Administrația cantinei „Justin Georgescu", această cantină funcționează în condiții din ce în ce mai bune, asigurând studenților o masă substanțială și bine pregătită.

Aprovizionările de iarnă la timp făcute, diferitele contracte încheiate cu Gospodăriile Agricole Colective și de Stat din Regiunea noastră, au dat posibilitate acestei cantine să-și organizeze o gospodărie proprie cât mai chibzuită, să corespundă sarcinilor ce i-au fost încredințate.

Pentru ca studenții să nu mai fie forțați a aștepta rândul la masă afară, mai ales că acest lucru va fi anevoios odată cu venirea iernei, conducerea acestei cantine ar trebui să treacă de urgență la începerea lucrărilor proiectate, pentru transformarea intrărilor în cantină, lucrări care fiind executate ar rezolva acest inconvenient.

Nu în aceiași măsură și-a organizat munca de asistență studențească Serviciul Social al Institutului Medico-Farmaceutic.

Dacă la cantina acestui Institut se pot sesiza o serie întreagă de deficiențe, acest lucru se datorește în mare măsură lipsei unui control și colaborări efective dintre Serviciul Social respectiv și conducerea Institutului.

Același lucru l-am putea atribui în parte și Serviciului Social al Institutului Politehnic, care conduce activitatea a două cantine studențești.

Pentru a exemplifica această lucru, referindu-ne la ultimul Serviciu Social, putem compara felul mulțumitor de funcționare a cantinei „Filimon Sârbu" — unde există un asemenea control și cantina „Ion Niculi", la care munca lasă de dorit.

De un sprijin real pentru buna funcționare a cantinelor, sunt și comitetele formate din studenți. Aceste comitete trebue să-și intensifice însă munca, să sesizeze întotdeauna forurilor superioare eventualele abateri, să stabilească o legătură de colaborare cât mai strânsă cu administratorii cantinelor.

In acest sens trebue să arătăm lipsa unei astfel de colaborări la cantina „Ion Niculi" să insistăm chiar asupra atitudinei nesănătoase pe care a avut-o administratorul acestei cantine, când a refuzat să primească critica justă adusă de comitetul format din studenți atunci când acesta a fost vinovat.

Pentru ca munca în cantinele studențești să se îmbunătățească, afară de colaborarea permanentă ce trebue să existe între Serviciile Sociale și conducerile Institutelor, se impune un schimb de experiențe și între administratorii cantinelor, care trebuesc să se ajute reciproc.

Numai așa se va reuși a se înlătura diferențele ce există între cantinele studențești, diferențe care se răsfrâng asupra calității mesei, o condiție esențială pentru soluționarea în bune condițiuni a sarcinilor încredințate Serviciilor Sociale existente în orașul nostru.

C. ILIE

Spre un puternic avânt al industriei noastre electrotehnice

(urmare din pag. 1-a)

largi și rapide a industriei electrotehnice însăși.

Acest lucru va fi posibil, datorită sprijinului nepreccupețit acordat de Uniunea Sovietică.

In felul acesta începe să fie lichidată starea de înapoiere și întunecare. Forțele de producție se desvoltă rapid.

Nivelul de trai al oamenilor muncii va crește considerabil.

In orașul nostru care va beneficia de energia electrică ce o va furniza hidrocentrala de pe Bistrița, se vor putea spori investițiile în vederea măririi capacității uzinei locale de electricitate.

In felul acesta întreprinderile din orașul nostru se vor desvolta cu repeziciune și se vor creia posibilități largi de înființare a unor noi întreprinderi, Iașul — numit odinioară patriarhal — putând sta alături de orașele cele mai avansate din punct de vedere industrial din țara noastră.

Numeroase cartiere, până și cele mai îndepărtate vor putea fi astfel electrificate.

Desvoltarea industriei electrotehnice va constitui un nou și important pas pe drumul construirii socialismului în țara noastră, o biruință a regimului nostru de democrație populară pusă în slujba păcii și a progresului.

ATELIERELE
„LUPTA MOLDOVEI"
IAȘI

Aduc la cunoștința întreprinderilor de Stat și particulare că au instalat în atelierele lor din Iași, Str. Ștefan cel Mare Nr. 52

O NOUĂ SECȚIE SPECIALA
de ZINCOGRAFIE

LUPTA DE CLASA

Organ teoretic și politic al Comitetului Central al Partidului Muncitoresc Român
Seria V-a, anul XXX, Nr. 9-10 Sept.-Oct. 1950

SUMAR:

Hotărîrea ședinței plenare a C.C. al P.M.R. asupra planului de electrificare a țării.
Raportul tovarășului Gh. Gheorghiu-Dej la ședința plenară a C.C. al P.M.R. asupra planului de electrificare a țării.

EDITORIAL: A 33-a aniversare a Marii Revoluții Socialiste din Octombrie.
AVRAM BUNACIU: Raionarea teritoriului R.P.R., o etapă importantă pe drumul construirii bazelor socialismului în țara noastră
CORNELIA FILIPAȘ: Rolul U.T.M.-ului în școli.
MIHAIL ROLLER: Stabilizarea relativă a capitalismului în România.
N. JUCOV-VEREȘNICOV, I. MAISCHI, L. CALINICENCO: Despre formele necelulare ale vieții și despre desvoltarea celulelor.
Din experiența muncii de partid:
P. SERACIN: Munca de alfabetizare în regiunile Baia Mare și Rodna.
Din viața de partid
NOTE BIBLIOGRAFICE: Pentru intensificarea muncii de lămurire a țărănimii muncitoare asupra superiorității gospodăriilor agricole colective. (Cu privire la broșurile apărute ineditura PMR 1 Mai—20 Septembrie 1950) de A. L

Registrele electorale pot fi cercetate la sediul fiecărui centru de înscriere

— Sediile centrelor de înscriere —

Se aduce la cunoștința tuturor cetățenilor că s'au afișat registrele electorale care pot fi cercetate în fiecare zi între orele 8-20, la sediul fiecărui centru de înscriere din care face parte alegatorul.

Acestea centre sunt:

Centrul Nr. 1 cu sediul la Școala Elementară Mixtă Nr. 5 Ion Niculi Str. Ilie Pintilie Nr. 167.

Centrul Nr. 2 cu sediul la Școala Elementară Nr. 3 Băeți, Str. Ilie Pintilie 28.

Centrul Nr. 3 cu sediul la Căminul Cultural Șulem Alechem Str. Dr. C. I. Parhon Nr. 33.

Centrul Nr. 4 cu sediul la Școala Elementară Nr. 1 Mihai Eminescu din Str. Ghica Vodă.

Centrul Nr. 5 cu sediul la Școala Elementară de fete Nr. 2 Petru Poni din Str. Păcurari.

Centrul Nr. 6 cu sediul la Comitetul Provizoriu Urban din Str. Alexandri 11.

Centrul Nr. 7 cu sediul la Serviciul Tehnic Str. C. Vodă Nr. 58.

Centrul Nr. 8 cu sediul la Comitetul Provizoriu Urban Str. V. Alexandri 14.

Centrul Nr. 9 cu sediul la Școala Elementară Nr. 5 băeți Costache Negri din strada Eternitate.

Centrul Nr. 10 cu sediul la Ateneul Tătărași, Str. I. Creangă.

Centrul Nr. 11 cu sediul în localul Sindicatului Agricol din Tg. Copou.

Centrul Nr. 12 cu sediul în fostul local al Comitetului Provizoriu al Plășii Bucium.

Mica publicitate

Pierdut foaie de transport Nr. 150-200 pe numele Vasserman Isac str. Suzana Pârvulescu 16 Iași.
O declar nulă

Pierdut carnet de asociat al cooperativei 7 Noembrie pe numele Ghermanschi Lev. Calea 23 August Nr. 23 Iași,
Il declar nul.

Pierdut Buletin Pop. Nr. 44064 | 950 pe numele Elena Grigoriu din Iași str, Ghica Vodă Nr. 11.
Il declar nul.

Pierdut Buletin Bir. Populației, Cartelă alimente și Cartela îmbrăcăminte toate pe numele Elisabeta Dumitriu din Iași str. Gusti Nr. 1.
Le declar nule.

Loteria de Stat

comunică:

Biletele „Loteriei Populare", care poartă data de Vineri 10 Noembrie 1950, sunt valabile pentru tragerea de Duminică 12 Noembrie 1950.

Abonați-vă la ziarul «OPINIA»

Teatrul Evreesc de Stat din Iași

primește oferte spre angajare de actori și actrițe.
Solicitanții vor depune oferta, autobiografia și o fotografie la administrația Teatrului în Str. Săulescu Nr. 2, urmând să fie avizați de examinare după care vor fi încadrați în Teatru.
Acei care nu posedă perfect limba idiș vor urma cursurile ce funcționează la Teatrul nostru.

Filarmonica de Stat «Moldova»
Sala Teatrului Național
Luni 13 Noembrie 1950 ora 20,30
Concert Simfonic
Extraordinar
Conducerea muzicală, maestrul TH. ROGALSCHI
solist M. RASTROPOVICI - violoncel
PROGRAM:
1. MOZART: Serenada pentru coarde (Eine kleine Nachtmusik)
2. DVORAK: Concert pentru violoncel și orchestră solist M. Rastropovici
3. BORODIN: Dansurile Polovțiene din Kneaz Igor
4. ENESCU: Rapsodia I în la major.
Biletele la Ages str. Republicei No. 20
Telefon No. 1422

AZI LA CINEMA MAXIM GORKI
O premieră excepțională
O monumentală realizare închinată vieții și luptei marelui conducător **Serghei Mironovici Chirov**
Marele cetățean
SERIA I-a
cu N. Bogoliubov, Oleg Jacov, A. Zrajevschi. Muzica D. Șostacovici
Complectare Jurnal ROMFILM și SOVIETIC

CINEMA „SIDOLI"
Prezintă de Vineri 10 Noembrie 1950
PREMIERA
O producție a Studiolui „DEFA-BERLIN"
DR. Semmelweis
cu
KARL PARYLA
HE B ERT WI K
W LT R WER ER
KATIIE BRAUN
Complectare jurnal „ROMFILM" și „SOVIETIC

Cinematografia Sovietică în slujba Păc i
CINEMA „PUȘKIN"
Prezintă de Luni 6 Noembrie până Duminică 12 Noembrie 1950
O producție a s udio 1 i DEFA BERLIN
Chimie și dragoste
cu:
Hans Nielsen
Tilly Lauestein
Ralph Deege
Complectare jurnal Romfilm și Sovietic

ULTIMELE ŞTIRI

Otto Grotewohl
reales prim ministru al R. D. Germane
Prima şedinţă a Camerei Populare a R. D. Germane

BERLIN 10 (Agerpres). — TASS transmite:

Prima şedinţă a Camerei Populare a Republicii Democrate Germane a fost deschisă la 8 Noembrie, de către cel mai în vârstă deputat al Camerei, Otto Buchwitz.

La propunerea tuturor grupurilor Camerei, deputaţii au ales Prezidiul Camerei Populare. Johannes Dieckman (Partidul liberal) a fost ales preşedinte al Camerei Populare, iar Hermann Matern (Partidul ţărănesc democrat), Yncenz Müller (Partidul naţional democrat) şi Harald Götting (Uniunea creştin-democrată), au fost aleşi vicepreşedinţi. Ca membri ai Prezidiului au fost aleşi Grette Gro Kummerlow (Federaţia sindicatelor libere germane), Wilhelmine Schirmer-Prescer (Uniunea Femeilor Democrate), Friedrich Ebert (Partidul Socialist Unit din Germania) şi Erich Grosdike — ca reprezentant al grupului social-democrat.

Wilhelm Koenen a fost ales secretar al Prezidiului Camerei Populare.

Preşedintele Camerei Populare, Johannes Dieckman, a rostit o cuvântare, după care, la propunerea unanimă a tuturor grupurilor, au fost adoptate două legi: legea asupra componenţei Camerei länderelor, şi legea asupra guvernului Republicii Democrate Germane. Conform legii asupra componenţei Camerii länderelor, aceasta este formată din 50 reprezentanţi ai celor cinci länderе ale R.D. Germane. Berlinul va fi prezentat în Camera länderelor de către 13 delegaţi cu vot consultativ.

Conform legii asupra guvernului Republicii Democrate Germane, guvernul va fi format dintr'un preşedinte al Consiliului, cinci vicepreşedinţi, şi 17 miniştri.

Comisia de Stat a Planificării pentru elaborarea şi controlul îndeplinirii planurilor de desvoltare a economiei naţionale, este considerată ca un organ al Consiliului de miniştri, depinzând de guvern. Comisia Centrală a Controlului de Stat va funcţiona ca un organ de control al îndeplinirii hotărîrilor guvernului şi va depinde de primul ministru. S'au fixat de asemenea şi atribuţiile celor 17 miniştri. Pe lângă aceasta, în conformitate cu necesităţile planului pe cinci ani, guvernul va putea înfiinţa noi ministere pentru anumite ramuri ale economiei.

Preşedintele Camerei Populare a dat apoi citire scrisorii Consiliului de Miniştri anunţând demisia guvernului provizoriu, şi, în conformitate cu Constituţia Republicii, a propus celui mai mare grup al Camerei să numească pe primul ministru care va fi însărcinat cu formarea noului guvern.

In aplauzele furtunoase ale tuturor deputaţilor, reprezentantul grupului Partidului Socialist Unit din Germania, Lehmann, a citit scrisoarea prin care acest grup desemnează pe Otto Grotewohl ca prim ministru al Republicii Democrate Germane.

Iohannes Dieckmann a felicitat pe Otto Grotewohl pentru realegerea în funcţie de prim ministru şi a anunţat că la 15 Noembrie, când va avea loc cea de a doua sesiune a Camerei, primul ministru va informa Camera cu privire la guvernul pe care îl va forma.

Cu aceasta şedinţa Camerei Populare a luat sfârşit.

Un nou mârşav proces înscenat
de cercurile reacţionare franceze împotriva tovarăşei Eugenie Cotton

PARIS, 10 (Agerpres). — Justiţia americană a cercurilor conducătoare din Franţa se pregăteşte să însceneze un proces preşedintei Uniunii Femeilor Franceze, Eugenie Cotton.

Ziarul L'Humanité Dimanche anunţă că tribunalul militar va avea „misiunea" de a judeca acest proces în care Eugenie Cotton este acuzată de acţiuni care duc la „demoralizarea armatei".

Se ştie că în ziua de 26 Mai a. c., Uniunea Femeilor Franceze a tipărit un afiş în care demască războiul murdar din Vietnam, dus de imperialiştii franco-americani. Afişul conţinea un apel către tinerii francezi de a nu lua parte la războiul împotriva poporului vietnamez. Acest apel a servit drept pretext pentru darea în judecată a lui Eugenie Cotton.

Acest nou act arbitrar al autorităţilor franceze a stârnit protestul hotărît al democraţilor din întreaga Franţă, precum şi al reprezentanţilor opiniei publice progresiste din numeroase ţări ale lumii.

CONSTITUIREA PARTIDULUI SOCIALIST MUNCITORESC IN AUSTRIA

VIENA, 10 (Agerpres). — Congresul socialiştilor de stânga din Austria, care şi-au încheiat lucrările la 5 Noembrie, a luat hotărîrea de a înfiinţa un nou partid socialist, care va fi denumit „Partidul Socialist Muncitoresc".

Arătând necesitatea creării unui asemenea partid, deputatul Erwin Scharf a declarat că actualul partid socialist din Austria a renunţat definitiv la apărarea intereselor clasei muncitoare.

Noul partid socialist, a spus Scharf, are menirea de a uni în rândurile sale pe toţi muncitorii cinstiţi, pe toţi adevăraţii socialişti.

La congres, a fost adoptată o rezoluţie care subliniază că noul partid va apăra interesele muncitorilor, şi va lupta pentru unitatea clasei muncitoare şi pentru drepturile democratice ale poporului.

Deasemenea partidul socialist muncitoresc va colabora strâns cu P.C. Austriac în cadrul blocului de stânga.

Congresul a ales pe Erwin Scharf ca preşedinte al Partidului Socialist Muncitoresc, iar pe Karl Mangher, ca secretar general.

Evenimente'e din Coreea

10 (Agerpres). — In Comunicatul Inaltului Comandament al Armatei Populare a R.P.D. Coreene, publicat în ziua de 8 Noembrie se arată că în toate sectoarele frontului, unităţile Armatei Populare au continuat să ducă lupte active împotriva trupelor americane şi ale sud-coreenilor şi au continuat să nimicească grupurile încercuite ale inamicului, la nord de Anciju (Ansu).

Pe coasta de est, la nord de Hamhyn (Kankov), Guksen (Bugtheng) şi Sengciun (Seigdin), luptele au continuat pe aceleaşi poziţii.

Noul bilet de 500 lei

Banca Republicii Populare Române — Bancă de Stat — aduce la cunoştinţa generală că, începând din ziua de 10 Noembrie 1950, pune în circulaţie un nou tip de bilet de 500 lei.

Noul bilet înlocueşte actualul bilet de 500 lei aflat în circulaţie, a cărui preschimbare se face până la data de 31 Decembrie 1950.

*

Nouile bilete de 500 lei, fiind deosebite ca sistem de imprimare şi de o calitate superioară faţă de cele de până astăzi, Banca Republicii Populare Române — Bancă de Stat — atrage atenţiunea publicului să păstreze cu mare îngrijire aceste bilete, evitând deteriorarea lor prin mototolire, murdărie, rupere, scris pe ele, etc.

Caracteristicile noului bilet sunt publicate în Buletinul Oficial.

*

Se mai face cunoscut că şi biletul de 1000 lei cu vechea stemă se retrage irevocabil din circulaţie prin ghişeele Băncii de Stat, până la 31 Decembrie 1950.

A reînceput mişcarea ţăranilor italieni
pentru ocuparea pământurilor moşiereşti

ROMA 10 (Agerpres). — Ziarele anunţă că în provincia Roma a început din nou mişcarea ţăranilor şi salariaţilor agricoli pentru ocuparea pământurilor moşiereşti lăsate în paragină. Această mişcare a fost reluată după ce moşierii au zădărnicit toate încercările întreprinse de organizaţiile ţărăneşti de a ajunge la un acord cu latifundiarii în legătură cu darea în folosinţă ţăranilor a pământurilor lăsate în paragină. In prezent muncitorii agricoli şi ţăranii italieni ocupă pământurile moşiereşti din provincia Roma, din Sicilia şi Calabria.

Recepţii
la ambasadele U.R.S.S.
din diferite ţări, cu prilejul sărbătoririi celei de a 33-a aniversări a Marii Revoluţii Socialiste din Octombrie

PARIS 10 (Agerpres) La recepţia care a avut loc cu prilejul celei de a 33-a aniversări a Marii Revoluţii Socialiste din Octombrie, la Ambasada URSS din Paris au luat parte primul ministru Pleven, corpul diplomatic, reprezentanţii organizaţiilor publice şi fruntaşi ai culturii şi ştiinţei franceze.

*

WASHINGTON 10 (Agerpres) — Cu prilejul celei de a 33-a aniversări a Marii Revoluţii Socialiste din Octombrie, a avut loc la Ambasada URSS din Washington, o recepţie la care au luat parte aproximativ 1000 persoane: reprezentanţi ai cercurilor oficiale şi comerciale, membrii corpului diplomatic, reprezentanţi ai presei, ştiinţei, artei, precum şi ai diferitelor organizaţii.

Oaspeţii au fost primiţi de ministrul Afacerilor Externe al URSS, A. I. Vîşinski şi de ambasadorul URSS în USA, Paniuskin.

*

HAGA 10 (Agerpres) La 7 Noembrie, ambasadorul URSS în Olanda, Zaiţev, a oferit cu prilejul celei de a 33-a aniversări a Marii Revoluţii Socialiste din Octombrie, o recepţie la care au luat parte membri ai curţii Regale, reprezentanţi ai guvernului, membri ai parlamentului, ai corpului diplomatic, reprezentanţi ai Asociaţiei „Olanda-URSS", reprezentanţi ai diferitelor organizaţii publice, scriitori şi ziarişti.

*

LONDRA 10 (Agerpres) — Cu prilejul celei de a 33-a aniversări a Marii Revoluţii Socialiste din Octombrie, însărcinatul cu Afaceri al URSS în Marea Britanie, Ierofeiev, a oferit o recepţie la care au luat parte ministrul asigurărilor Summerskil, membrii ai parlamentului, membrii ai corpului diplomatic, reprezentanţi ai Asociaţiei „Anglia-URSS", numeroşi reprezentanţi ai organizaţiilor sindicale şi de masse, oameni de ştiinţă, sciitori şi ziarişti.

*

OSLO 10 (Agerpres) — S. A. Afanasiev, ambasadorul URSS în Norvegia, a dat cu prilejul celei de a 33-a aniversări a Marii Revoluţii Socialiste din Octombrie, o recepţie la Oslo la care au luat parte primul ministru Gerhartsen, preşedintele Sterfingului, Natvig Pedersen, membrii guvernului, deputaţi, corpul diplomatic şi fruntaşi ai vieţii publice norvegiene.

Un deputat laburist a cerut în Camera Comunelor
arestarea imediată a lui Li Sân Man şi pedepsirea lui ca criminal de război

LONDRA 10 - (Agerpres). Deputatul laburist Pe ner, a cerut în Camera Comunelor, în cursul unei cuvântări în legătură cu evenimentele din C reea, arestarea imediată a lui Li Sân Man ş pedepsirea lui ca criminal de război. El a declarat între altele:

„Est e into'erabil ca la adăpostul '. N. U. clica lui Li Sân Man să săvârşească acte de cea mai înspăimântătoare bestialitate, asasinând în massă populaţia civilă şi prizionerii de război".

Apelul
adresat de un grup de femei din satul Lidice femeilor din ţările capitaliste

PRAGa 10 (Agerpres). — TASS transmite:

Un grup de femei din satul Lidice şi din alte sate cehoslovace, distruse de cotropitorii hitlerişti, a adresat un apel femeilor din ţările capitaliste, în care le îndeamnă să intensifice lupta pentru pace.

Protestăm cu hotărîre împotriva exterminării femeilor şi copiilor, se spune în apel, şi cerem încetarea războiului agresiv în Coreea. Ne adresăm vouă, femei din Occident: Nu lăsaţi pe fiii voş'ri să meargă la moar e pentru interesele capitalismului!

In încheiere, femeile cehoslovace declară că vor lupta cu toate forţele pentru pace în lumea întreagă.

Greva muncitorilor dela Uzinele de gaz din Londra

LONDRA 10 (Agerpres).— La Londra a avut loc un meeting al muncitorilor dela uzinele de gaz la care au participat 900 de persoane. Participanţii la meeting au adoptat o rezoluţie în care se spune că la 13 Noembrie, muncitorii dela uzinele de gaz din Londra vor declara o grevă de 24 ore în semn de protest împotriva persecutării celor 10 tovarăşi ai lor care au fost condamnaţi la închisoare, cu prilejul recentei greve dela uzinele de gaz din Londra.

In rezoluţia lor participanţii la meeting au chemat pe toţi muncitorii dela uzinele de gaz să ceară anularea dispoziţiei guvernului prin care se interzice muncitorilor coloniali să declare grevă.

Atleţii sovietici evoluiază Duminică la Iaşi împreună cu Lotul R. P. R.
— Când sosesc oaspeţii
— Când au loc concursurile
— Alte amanunte

După minunatele demonstraţii ale atleţilor sovietici desfăşurate în diferite oraşe din ţara noastră, demonstraţii care au prilejuit excepţionale ocazii de a admira măestria acestor minunaţi sportivi, la cererea oamenilor muncii din oraşul nostru, dornici să înveţe din experienţa sportului sovietic, loturile de atletism ale Uniunii Sovietice, — în drum spre Patrie — se vor opri şi în oraşul nostru Duminică 12 Noembrie, spre a prezenta o demonstraţie în compania lotului naţional al R.P.R.

Distinşii oaspeţi descind în gara locală Duminică la ora 8 dimineaţa.

După o festivitate specială, loturile complecte de atleţi ai URSS şi RPR, se vor îndrepta spre stadionul „23 August" unde vor avea loc întrecerile, care se vor desfăşura între orele 9—12.

In vederea acestei întâlniri, care înseamnă un eveniment de o importanţă covârşitoare pentru sportul din oraşul nostru, stadionul „23 August" se reface într'un ritm rapid, lucrările desfăşurându-se zi şi noapte.

Publicul sportiv ieşean va avea astfel fericita ocazie de a admira pe cunoscuţii atleţi sovietici, deţinători ai numeroaselor recorduri mondiale şi europene, pe reprezentanţii celui mai avansat sport din lume.

Soldaţii din Tibet
se predau în masă Armatei Populare de eliberare

CIUNKING 10 (Agerpres). — Soldaţii tibetani se predau în massă Armatei Populare de eliberare, care înaintează în Tibet.

După cum anunţă cartierul general al Armatei Populare de eliberare din China de sud-vest, în bătălia de la Ciangtu, care a avut loc recent au fost scoşi din luptă 5738 soldaţi din trupele tibetane, dintre care peste 4300 s'au predat Armatei Populare de eliberare, aproximativ 900 au fost luaţi prizonieri şi 180 au fost ucişi sau răniţi. Numeroşi alţi soldaţi s'au revoltat şi au trecut de partea Armatei Populare de eliberare.

Printre prizonieri se află 22 ofiţeri superiori din armata tibetană şi 2 englezi, dintre care unul era încadrat în armata tibetană şi conduce serviciul de radio-transmisiune.

Armata Populară de eliberare a capturat deasemenea o mare cantitate de materiale de război.

Alegerile din Statele Unite s'au desfăşurat în totala indiferenţă a alegătorilor

NEW YORK 10 Agerpres). — TASS transmite:

La 7 Noembrie au avut loc în Statele Unite alegeri pentru ambele Camere ale Congresului şi pentru guvernatorii şi adunările legislative din 33 state.

După cum reiese din cifrele provizorii, componenţa noului Congres se va deosebi prea puţin de cea a Congresului anterior. Deşi partidul democrat îşi va menţine majoritatea în ambele Camere, totuşi el a pierdut câteva locuri în Senat şi în Camera Reprezentanţilor. După cum scriu ziarele americane, în urma alegerilor, democraţii vor avea în Senat 49 locuri, iar republicanii 47. In componenţa anterioară a Senatului, partidul democrat avea cu 12 locuri mai mult decât partidul republican. După cifrele provizorii transmise de presă, partidul democrat a obţinut 233 locuri în Camera Reprezentanţilor, iar partidul republican 194 din numărul total de 435 locuri.

Presa scoate în evidenţă de asemenea că în Congres nu au fost aleşi 3 leaderi ai partidului democrat — leaderul democraţilor în Senat, Scott Lucas, unul din fruntaşii partidului democrat în Senat Francis Myers — şi preşedintele Comisiei Senatului pentru problemele forţelor armate, Millard Tydings. In urma unei manevre electorale a partidelor democrat, republican şi liberal — care s'au coalizat desemnând un candidat comun, pentru Camera Reprezentanţilor nu a fost ales leaderul partidului laburist american, Marcantonio, singurul membru progresist al Congresului. Marcantonio a întrunit 35.835 voturi, iar candidatul coaliţiei celor 3 partide, Donovan, a întrunit 53.391 voturi. Este caracteristic totuşi că anul acesta Marcantonio a obţinut mai multe voturi decât la alegerile din 1948. După cifrele provizorii, posturile de guvernator din cele 33 state au fost repartizate în felul următor: în 10 state au fost aleşi guvernatori candidaţi ai partidului democrat, iar în 16 state candidaţi ai partidului republican. In celelalte state, rezultatele alegerilor nu sunt cunoscute încă. Este deasemenea caracteristică pasivitatea excepţională a alegătorilor faţă de aceste alegeri. După cifrele provizorii, din 98 milioane persoane care aveau dreptul de vot, au participat la aceste alegeri numai 40 milioane persoane. Acest lucru arată atitudinea indiferentă a maselor largi ale poporului american faţă de aceste alegeri care reprezintă o competiţie între partidele reacţionare burgheze — democrat şi republican.

BIBLIOTECA UNIVERSITARĂ IAȘI

ANUL 48 Nr. 1262

4 PAGINI 4 LEI

Duminică 12 Noembrie 1950

ABONAMENTE
Lei 360 . . . . . 3 luni
Lei 5000 Intreprinderi, Autorități pe un an

Atelierele tipografice
IAȘI Str. ȘTEFAN CEL MARE 50-52

OPINIA

ZIAR POPULAR COTIDIAN

Redacția
IAȘI. Str. Cuza Vodă, 1 (etaj)
Administrația
IAȘI, Str. Cuza Vodă 1

TELEFOANE
REDACȚIA Nr. 1209
ADMINISTRAȚIA Nr. 2042
TIPOGRAFIA Nr. 1210

Săptămâna Internațională a Studenților, un nou prilej de manifestare a voinții de pace

Studențimea democrată din întreaga lume sărbătorește Săptămâna internațională, ca un nou prilej de manifestare a voinței de unitate de luptă pentru pace, independență națională a popoarelor și învățământ democratic.

Săptămâna internațională a studenților ia sfârșit la 17 Noembrie, zi care readuce amintirea jertfelor eroice ale studenților cehoslovaci, căzuți sub gloanțele ocupanților hitleriști în Noembrie 1939.

Jertfele studenților au fost nenumărate în lupta împotriva fascismului. In această luptă și-au dat tributul atât studenții francezi și italieni, cât și cei din Belgia sau Polonia. Cei care au înscris adevărate pagini neperitoare de eroism patriotic au fost studenții sovietici.

Ca un omagiu adus acestor lupte tenace, Uniunea Internațională a Studenților, — a cărei tradiție de luptă antifascistă și de militantă poziție antiimperialistă este cunoscută îndeobște — organizează în fiecare an „Săptămâna internațională a studenților". Uniunea Internațională a Studenților luptă cu hotărâre pentru curățirea învățământului superior de influențele fasciste și reacționare, pentru un învățământ popular, pentru pace, pentru viață, pentru progres.

In lupta aceasta, studenții din lumea întreagă privesc cu mândrie către studențimea Marii Țării a Socialismului care, prin înaltele calități morale și intelectuale și prin succesele muncii sale constitue un model, un adevărat îndreptar.

Studențimea din Republica Populară Română urmează cu dragoste și recunoștință pilda tinerilor erescuți de Partidul Comunist (b) al Uniunii Sovietice, călăuzindu-și activitatea, aplicând larg bogata experiență a Comsomolului glorios, aducând astfel o contribuție eficientă luptei mondiale a studenților.

Studențimea din țara noastră muncește și învață cu abnegație conștientă fiindcă în felul acesta răspunde dragostei părintești a Partidului și că poate contribui material la construirea socialismului și la lupta pentru pace. Săptămâna Internațională a Studenților înseamnă deaceea un nou și fericit prilej de afirmare a voinței de pace, învățătură și viață. Studenții ieșeni, bucurându-se din plin de condițiile prielnice învățăturii pe care i le a pus la dispoziție Partidul și Guvernul, trebue să-și sporească eforturile în învățătură — în cinstea acestei Săptămâni sărbătorești — întărind disciplina și frecvența la cursuri.

In fruntea tuturor acțiunilor vor trebui să stea organizațiile UTM, care să dea îmbold studenților de a și înfrumuseța sediile și sălile de cursuri, de a scoate ediții festive ale gazetelor de perete, de a organiza manifestații artistico culturale, etc.

Săptămâna Internațională a Studenților trebue să găsească prezenți pe toți studenții ieșeni în realizarea acestor obiective.

Săptămâna Internațională a Studenților trebue să însemne o săptămână a luptei și muncii active pentru afirmarea — odată în plus — a hotărîrii noastre de a fi militanți în frontul uriaș al păcii.

ALEXA ION
secretar al Comitetului Regional UTM Iași

Comemorarea luptătorilor revoluționari asasinați în închisoarea Doftana

Cu prilejul comemorării luptătorilor clasei muncitoare asasinați de regimul burghezo-moșieresc în închisoarea Doftana, Joi seara a avut loc, în sala Ateneului R.P.R., sub auspiciile Federației Naționale a Foștilor Deținuți și Internați Politici Antifasciști, un concert dat de orchestra simfonică și Corul Comitetului de Radio, sub conducerea tov. Matei Socor.

Au fost de față numeroși foști deținuți politici antifasciști, precum și un mare număr de muncitori și muncitoare, oameni ai culturii, reprezentanți ai organizațiilor de masă, etc.

S'au executat: uvertura „Egmont" de Beethoven, poemul simfonic „Prăbușirea Doftanei" de Alfred Mendelsohn, poemul - cantată „Mierla lui Ilie Pintilie" de Anatol Vieru (solistă Zenaida Pally) „Legenda Doftanei" (solist N. Secăreanu) și Simfonia V-a de Ceaikovski.

Programul a fost îndelung aplaudat.

Ce se poate realiza cu un kilowat-oră

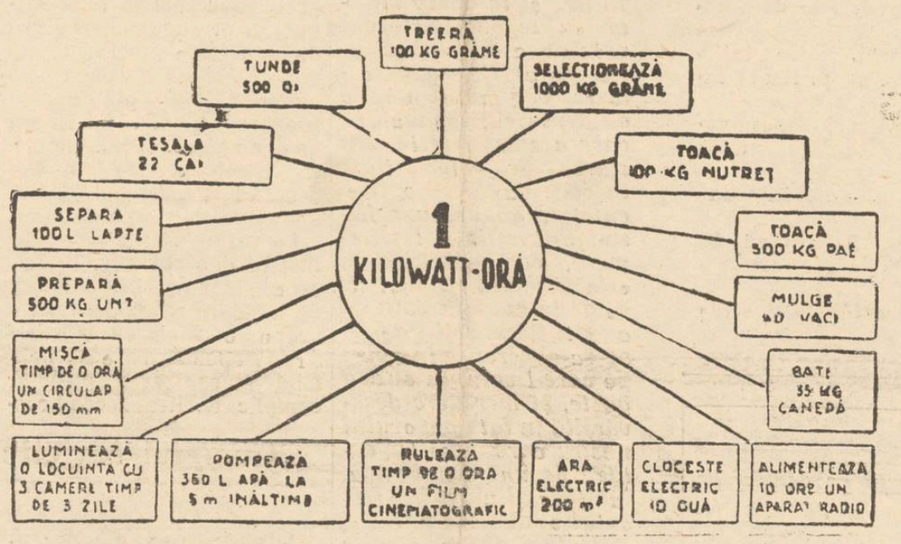

In cinstea alegerilor pentru deputați în Sfaturile Populare

Muncitorii dela fabrica „Victoria" își îndeplinesc angajamentele luate

Pentru a da un caracter de adevărată sărbătoare alegerilor din 3 Decembrie, dată când întregul popor muncitor din țara noastră va alege din mijlocul lui pe cei ce vor conduce treburile obștești, oamenii muncii din fabrici și întreprinderile orașului nostru și-au luat însemnate angajamente.

Indeplinirea angajamentelor luate, va însemna o nouă victorie a clasei muncitoare pe drumul măreț pe care ne călăuzește experiența marelui popor sovietic, spre construirea unei vieți fericite, întărind în acelaș timp forțele păcii.

Inșiși faptul că muncitorii și-au propus candidați din mijlocul lor, apreciindu-i pentru munca depusă în slujba clasei muncitoare, constitue un și mai mare imbold pentru a întâmpina alegerile de deputați în Sfaturile Populare cu noi succese în producție, succese ce vor întări și mai mult caracterul larg de masă al alegerilor.

In toate întreprinderile întrecerile socialiste în cinstea alegerilor, au luat o mare amploare, muncitorii obținând însemnate succese.

Inițiativa creatoare a oamenilor muncii descoperă noi metode, diferite inovații, raționalizări și invenții, care contribue în cea mai mare măsură la ridicarea producției și productivității muncii, deci la ridicarea nivelului de trai al tuturor celor ce muncesc.

Și graficul urcă tot mereu

De altfel ca și în toate întreprinderile, la fabrica Victoria întrecerea a luat o mare desvoltare în cinstea alegerilor.

Angajamentele luate de muncitori pentru a cinsti această zi cum se cuvine, sunt traduse în fapt.

Iat-o pe tovarășa Mușchei Ana dela filatură, cu dorința arzătoare, ca în cinstea alegerilor să-și depășească în fiecare zi propriile realizări.

Mașina ei merge mereu. „Eri am avut 25 la sută depășire, astăzi trebuia să am mai mult. Oricât aș realiza tot este prea puțin pentru a sprijini pe deputații ce îi vom alege" spune tovarășa Mușchei.

Și graficul urcă tot mereu, 28, 30, 35 la sută peste normă în cinstea alegerilor. Deci 35 la sută mai multe fire, ce vor merge la războaie pentru a fi prefăcute în pânză cu care se va îmbrăca poporul muncitor.

Tot la fel și muncitoarea Scofaru Paraschiva dela filatură a depășit norma cu 40 la sută în cinstea alegerilor.

Odată cu pânza se țese o viață nouă

In secția țesătorie muncitoarele întâmpină cu deosebit elan alegerile ce se vor desfășura la 3 Decembrie. Noile succese în producție vor constitui încă o verigă puternică la lanțul tuturor realizărilor obținute de clasa muncitoare pe drumul construirii socialismului.

In sala de războaie munca este în toi, suveicile sboară cu repeziciune țesând odată cu pânza o viață nouă, o viață mai bună și fericită pentru poporul muncitor.

Tovarășa Sion Maria a reușit în cinstea alegerilor să dea 40 la sută mai multă pânză.

La fel și muncitoarea Dărăbăneanu Maria a dat în cinstea alegerilor 35 la sută mai multă pânză.

„Alegerile de deputați în Sfaturile Populare, vor constitui pentru noi un nou prilej de afirmare a forțelor noastre, de aceia nu vom precupeți nici un efort pentru a întâmpina această măreață zi cu noi succese" spune tovarășa Pleșcan Ana în timp ce supraveghează cu atenție cele patru războaie Ea a depășit norma în cinstea alegerilor cu 30 la sută.

Toate aceste depășiri și realizări ne dovedesc felul în care oamenii muncii înțeleg să sprijine și să întâmpine acest măreț eveniment.

AL. RADU

Intâlnirea scriitorului ieșan I. Istrati cu cetitorii

Filiala locală a Uniunii Scriitorilor din RPR organizează Duminică 12 Noembrie orele 11, în sala Teatrului Național, o întâlnire între scriitorul ieșan Ion Istrati — autorul romanului recent apărut „Grâu înfrățit" — și cetitori.

La această consfătuire va participa și tov. prof. univ. Ion Vitner, critic literar.

O mare sărbătoare pentru sportul ieșan: Atleții Uniunii Sovietice evoluează mâine dimineață pe stadionul „23 August"

— Programul întrecerilor —

Mâine dimineață, mișcarea de cultură fizică și sport din orașul nostru va trăi momente de mare sărbătoare. Stadionul din dealul Copoului va găzdui o manifestație sportivă deosebită, așa cum n'au mai văzut spectatorii Iașului. Este vorba de întâlnirea demonstrativă de atletism dintre loturile Uniunii Sovietice și ale Republicii Populare Române.

Este cunoscut îndeobște valoarea atleților sovietici, deținători ai numeroaselor recorduri mondiale și europene. Evoluând pe majoritatea stadioanelor din Europa și — recent în diferite orașe al țării noastre — atleții sovietici au lăsat o impresie excelentă, dovedind o măestrie, care, pe drept cuvânt a entuziasmat zecile de mii de spectatori.

Atleți sovietici, reprezentanți ai celui mai avan at sport din lume — sportul sovietic, — fiți bine veniți în mijlocul nostru! Oamenii muncii din Iași și tineretul nostru sportiv vă așteaptă cu nerăbdare pentru a vă admira și a învăța dela voi, din experiența voastră atât de bogată.

Și vă transmit, prin ziarul nostru, un salut fierbinte și entuziast, un cald: **Bun sosit!**

Programul concursurilor

Loturile de atletism ale U.R.S.S și R.P.R. vor prezenta o demonstrație pe stadionul „23 August", la cererea oamenilor muncii din Iași.

Programul va începe la ora 10 și se va desfășura până la ora 12, după următorul program:

Băieți

100 m. plat, 200 m. plat, 400 m. plat, 800 m. plat, 1500 m. plat, 3000 m. plat, săritura cu prăjina, greutate, aruncarea discului, suliță, săritura în lungime.

Fete

100 m. plat, 200 m. plat, 80 m. garduri, aruncarea discului, suliță, aruncarea greutății.

Crucea Roșie, Filiala Iași a organizat o serie de cursuri «Gata pentru apărarea sanitară»

O preocupare importantă a Crucii Roșii a RPR, Filiala Iași este ridicarea de cât mai multe cadre sanitare voluntare.

Pentru îndeplinirea acestei sarcini, Crucea Roșie a înființat o serie de cursuri atât în școlile medii, cât și în diferite întreprinderi.

Urmând exemplul Crucii Roșii din Uniunea Sovietică, au fost înființate și în orașul nostru o serie de cursuri „Gata pentru apărarea sanitară".

Deasemeni, pentru ridicarea de cadre sanitare a Crucii Roșii s'a mai înființat un curs de surori la fabrica „Victoria" și unul la fabrica „Țesătura". Aceste cursuri durează trei luni.

S'au mai înființat cursuri „Gata pentru apărarea sanitară" la Nova Filatură, la Gara Socola și la P.T.T.

Creionări

„Demnii" urmași ai lui Hitler...

Un trimis special al agenției Reuter în Coreea, Roy Mac Artney a trimis acum câtva timp o telegramă în care dă amănunte cu privire la vizita lui Mac Arthur făcută pe frontul dela Seul — telegramă pe care ziarul „L'Humanite" o reproduce pentru cetitorii săi.

Ziarele reacționare din Franța au reprodus și ele această telegramă. Numai că au avut grijă să „omită" din telegrama corespondentului acele pasagii care dau în vileag barbaria americană. Iată numai două din aceste pasagii:

„In fața cadavrelor unor soldați coreeni, generalul Mac Arthur s'a oprit un moment și a declarat: „Iată un spectacol frumos pentru bătrânii mei ochi".

Inspectând un lagăr pentru prizonierii coreeni, același „demn" reprezentant al canibalilor din Wall-Street, a ordonat: „Să fie puși la cele mai grele munci!".

Hitleriști. Acestea sunt cuvintele care-ți vin pe buze, la auzul acestor îngrozitoare declarații. Numai o gorilă beată de sânge — nu o ființă omenească poate fi stăpânită de asemenea simțăminte.

Dar să nu-și închipue călăii bravului popor coreean, să nu-și închipue acei care folosesc din plin „experiența" temnicerilor dela Buchenwald și Auschwitz, că fărădelegile lor nu-și vor primi pedeapta bine meritată. Mânia dreaptă a popoarelor care luptă pentru pace și libertate va zădărnici planurile acestor monștri ai omenirii și-i va țintui pe locul destinat lor: pe banca acuzaților depe care acești canibali vor răspunde pentru crimele săvârșite împotriva umanității.

Forțele păcii sunt de neînvins!

de MIHAS LUNCOV
scriitor belorus

Când radioul ne aduce știri din îndepărtatul pământ coreean, ne amintim fără să vrem de primele luni ale atacului hitlerist asupra pământului sovietic. Cum se făleau pe atunci „cuceritorii lumii" hitleriști cu succesele lor vremelnice: ei vor termina războiul în câteva săptămâni, vor sgudui întreaga lume prin victoriile lor, și vor ferici universul întreg cu noua lor orânduire.

In demența lor bestială, acești desmățați setoși de sânge bombardau și incendiau orașele, ucideau femei, bătrâni și copii, organizau execuții în massă, se întreceau în folosirea celor mai „savante" mijloace de exterminare a oamenilor, comiteau bestialități nemaivăzute.

Pentru a realiza uneltirile maniacului Adolf Hitler și ale fidelilor săi subalterni, ucigașii hitleriști nu se opreau dela nimic. El descompuneau moralicește și îndobitoceau armata, încercau să prostească întregul popor german, pentru a-l transforma într'o adunătură de monștri și canibali, executanți docili ai uneltirilor lor criminale. Călăilor hitleriști li se făgăduia completa impunitate pentru crimele săvârșite pe teritoriile cotropite. Soldatului hitlerist i si repeta zilnic că el are datoria să ucidă și iar să ucidă, că suflul războiului nu va atinge niciodată Germania, nu va atinge pe ai lui, pe rudele sale, că, cât va ucide mai mult pe pământ străin, cu atât mai asigurat va fi viitorul său și al copiilor săi.

Actualele „vitejii" ale americanilor din Coreea nu reamintesc, oare, mârșavele crime ale hitleriștilor? In josnica lor fățărnicie „cuceritorii" americani i-au întrecut chiar și pe hitleriști, care cel puțin nu-și mascau fărădelegile sub drapelul unei Organizații a Națiunilor Unite...

Poporul belorus urăște din toate puterile războiul, care i-a pricinuit ireparabile pierderi de oameni, distrugeri și nenorociri îngrozitoare. Intregul pământ belorus a fost sfâșiat, de gropile făcute de bombe și obuze, de tranșee, de împletiturile de sârmă ghimpate, — acest păcănjinis monstruos al războiului. Dar toate aceste nenorociri nu au putut frânge voința poporului belorus. Cu arma în mână pe front sau în puternicele detașamente de partizani, el a apărat onoarea și independența, viitorul Patriei sale.

Au trecut peste cinci ani dela terminarea victorioasă a războiului împotriva ciumei brune. Cât de mult a înfăptuit poporul belorus în acest interval! Au fost refăcute din cenușe orașe și sate, au fost reconstruite fabricile și uzinele, au înflorit bogatele lanuri colhoznice; nenumărate sunt victoriile poporului în construirea culturii naționale. S'a ridicat din ruine orașul Minsc. El este acum mai frumos, mai bine amenajat. Tânăra industrie belorusă a devenit și mai bogată și mai puternică. Au fost construite noi uzine gigantice, cea de tractoare și de automobile. Au apărut ramuri industriale cu desăvârșire noi. Toate acestea sunt rezultatele măreței colaborări dintre munca liberă și rațiunea liberă, sunt opera talentelor creatoare pașnice, ale construcției pașnice.

Datorită politicii externe de pace dusă de Guvernul Sovietic și a grijei sale neobosite față de nevoile și bunăstarea oamenilor sovietici, dato-

(continuare în pag. 3-a)

In întâmpinarea alegerilor

Să ne ridicăm la timp certificatele de alegător

Cu un entuziasm de nedescris oamenii muncii din orașul și regiunea noastră s'au înscris în registrele electorale, pentru a participa la mărețul eveniment din 3 Decembrie, la alegerea deputaților pentru Sfaturile Populare.

Individual sau în grupuri compacte, tineri și bătrâni, bărbați și femei, toți acei care au dreptul la vot, au venit la circumscripțiile electorale respective, pentru a trăduce în fapt drepturile ce le au, pentru a se înscrie în registrele electorale.

O datorie cetățenească pe care o are în prezent fiecare alegător este de-a verifica aceste registre, pentru a vedea dacă figurează în ele.

In același timp alegătorii trebue să conteste orice greșală făcută, orice infiltrare a nedemnilor, care eventual s'au strecurat în rândul oamenilor cinstiți, fiind înscriși în registrele electorale.

După terminarea înscrierilor, la toate cele 12 centre existente, a început verificarea registrelor. In acelaș timp se lucrează pentru scoaterea copiilor depe aceste registre, care vor fi afișate și cercetate de cetățeni.

Incepând dela 15 Noembrie fiecare alegător va trebui să se prezinte la centrul de înscriere respectiv, pentru a-și ridica certificatul de alegător!

Cetățeni! îndepliniți-vă cu toții această datorie cetățenească. Ridicați-vă la timp certificatul de alegător. Frecventați pentru aceasta încă din primele zile centrele de înscriere.

In acest fel veți ușura munca Comisiilor electorale, veți obține fără nici o dificultate certificatul.

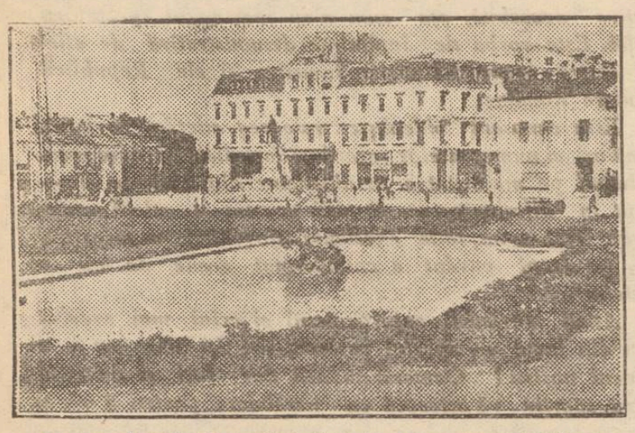

Pe locul ruinelor războiului, prin contribuția voluntară a oamenilor muncii inițiată de Comitetele Provizorii ale orașelor, apar parcuri de odihnă.

In clișeu: havuzul și parcul de flori amenajat în Piața Republicii prin grija Comitetului Provizoriu al orașului Iași.

Regimul de democrație populară a desrobit femeia și i-a dat drepturi egale cu bărbații, în viața politică, economică și socială. In patria noastră, femeilor le este deschis drumul spre orice muncă și orice răspundere, în stat și în viața obștească, ele dovedindu-se o forță activă a democrației noastre populare,

Sunt fericită că voiu vota pentru prima dată!

La 3 Decembrie a. c, un eveniment deosebit se va petrece în viața mea. De curând am împlinit 18 ani și în conformitate cu legea electorală voiu avea dreptul să votez. Voiu fi recunoscătoare regimului nostru de democrație populară care a scos femeia din starea de inferioritate în care au ținut-o trecutele regimuri burghezo-moșierești. A fi femeia, ca și bărbatul, este chemată să participe activ la viața politică a țării. Recunoștința mea se va concretiza în votul pe care-l voiu da cu dragoste, și încredere desăvârșită în fața poporului nostru care pășește astăzi pe un drum nou, luminos, drumul progresului și al fericirii.

Alături de milioane de oameni ai muncii din țara noastră voiu vota pentru alegerea celor mai buni fii ai clasei muncitoare în Sfaturile Populare, organele puterii de stat, organe prin care poporul muncitor își va exercita dictatura sa împotriva ultimelor rămășițe ale exploatatorilor, în folosul tuturor celor ce muncesc.

In cinstea alegerilor pentru Sfaturile Populare îmi iau angajamentul să învăț și să mă pregătesc temeinic pentru a deveni cadru de bază în măreața operă de construire a socialismului, pentru pace, pentru viață.

MARIA MATRESCU
studentă an. I
Facultatea Agronomică Iași

Conferințele organizate de „Societatea pentru răspândirea Științei și Culturii"-Filiala Iași

Conștientă de sarcina de onoare pe care o are întreg poporul nostru muncitor de-a sprijini și participa activ în campania electorală, pentru a lămuri massele de alegători despre caracterul profund democrat al alegerilor, „Societatea pentru răspândirea Științei și culturii"-Filiala Iași, duce o muncă susținută în acest sens.

Pentru acest lucru, afară de conferințele organizate în întreprinderile din oraș, Duminică 12 Noembrie membrii Societății se vor deplasa în următoarele comune și sate din regiunea noastră:

Ciurea, Curături, Dumbrava, Lunca Cetățuii, Pietrosul Lupului, Slobozia, Reliu-Tătar, Tătărași, Tătărești, Valea Lupului, Uricani, Brătulenii, Miroslava, Epureni, Cârniceni, etc. Aici ei vor conferența despre: *„Rolul Sfaturilor Populare în întărirea alianței dintre clasa muncitoare și țărănimea muncitoare"* și *„Noua lege electorală asigură participarea activă a poporului muncitor la conducerea treburilor obștești"*.

După conferințe vor urma ample discuții pe marginea subiectelor tratate, pentru ca țărănimea muncitoare din comunele de mai sus să fie cât mai lămurită despre caracterul cu totul nou al alegerilor din 3 Decembrie

Alegerile din trecut, mijloc de falșificare a voinței poporului

Câtă deosebire de trecut, când pumnul de exploatatori dela cârma țării împiedica prin manevre nerușinate participarea la vot, a maselor populare! Legea electorală din 27 Martie 1926 este o grăitoare dovadă a siretlicurilor de care se foloseau guvernanții burgheziei și moșierimii pentru a înăbuși glasul poporului. Această lege, care vorbește despre votul „universal" al cetățenilor, stabilește în acelaș timp, că, nu se bucură de titlul de „cet țean" femeile, tineretul și militarii.

Femeile, care, reprezintă jumătate din populația țării, tinerii pentru care nu există nici o limitare atunci când era vorba să intre în ghiarele exploatării și militarii, nu erau socotiți „cetățeni"; ca rezultat „votul universal" de atunci, devenind astfel, prin însăși legea care îl stabilea inaccesibil celei mai mari părți a poporului.

Legea pentru alegerea deputaților în Sfaturile Populare, constitue un nou și hotărît pas înainte pe calea consolidării cuceririlor poporului muncitor și reprezintă un puternic act de acuzare împotriva samavolniciilor din așa zisele „alegeri" ale regimurilor burghezo-moșierești, asigurând larga participare a maselor la conducerea Statului, la lupta pentru întărirea și desvoltarea patriei noastre, pe drumul luminos al construirii socialismului.

In cinstea alegerilor

Importante succese în muncă înregistrate de utemiștii Atelierelor C. F. R. Nicolina-Iași

Utemiștii din brigada I de producție dela secția II-a vagoane a Atelierelor CFR Nicolina, muncind cu elan întâmpină cu noi realizări alegerile pentru deputați în Sfaturile Populare.

Desfășurând larg întrecerile socialiste ei au reușit să repare peste programul de producție cinci vagoane.

S'au remarcat utemiștii Merluscă Ioan care a depășit norma cu 200 la sută, precum și Const. Constantinescu și Dumitru Roman care au executat cu 120 la sută mai multe reparații.

Au depășit normele de lucru cu 100 la sută utemiștii Florea Ioan, Iavorschi Ion, Bunduc Mircea, Delescu Petru, Voicicovschi Gh. și Chiosac Neculae.

Alți 17 utemiști dela secția II-a vagoane urmând exemplul tovarășilor lor din brigada I, și-au luat angajamentul ca, până la 3 Decembrie, să execute reparații la 20 vagoane, realizând totodată cât mai multe economii.

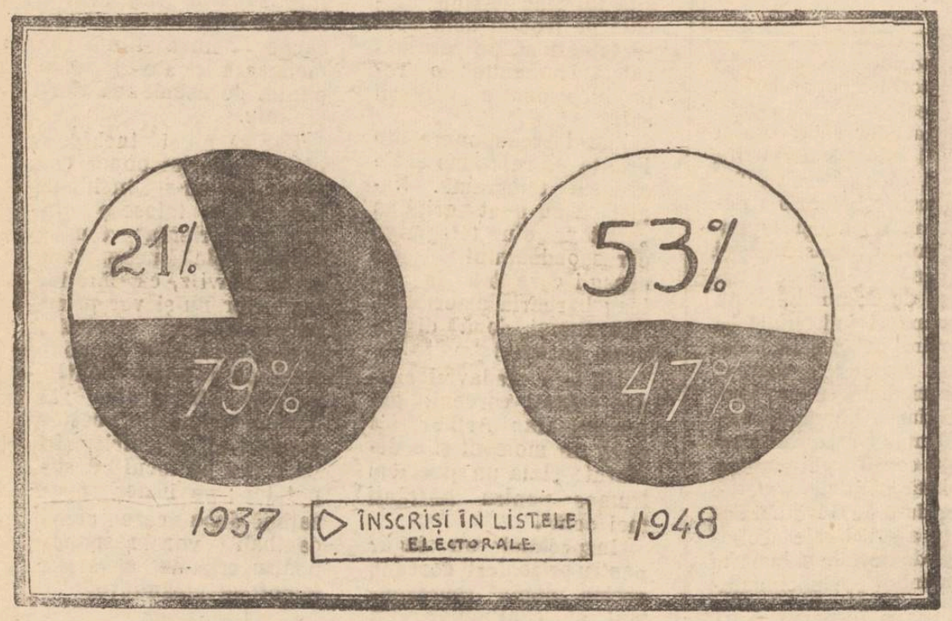

Oameni și fapte din U. R. S. S.

In întreprinderile din Leningrad fiecare al 5-lea muncitor este raționalizator

In scrisoarea lor către tovarășul Stalin, muncitorii, inginerii și tehnicienii din orașul și regiunea Leningrad și-au luat în luna August a. c. angajamentul să depună toate eforturile, cunoștințele și întreaga lor experiență în lupta pentru progresul tehnic. Ei își țin angajamentul. Actualmente, în întreprinderile din Leningrad fiecare al 5-lea muncitor este raționalizator.

La uzina „Kirov" s'a distins în deosebi tov. P. Zaicenco lăcătuș la atelierul de motoare al uzinei. El a propus construirea unui strung special, care să permită mecanizarea pieselor complicate. Realizarea acestei propuneri a dat rezultate bune. Inainte, această operație necesita mult timp. In prezent un singur muncitor îndeplinește într'un schimb planul pe care înainte îl îndeplinea o brigadă.

Uzina pentru construcția de mașini „V. I. Lenin" din Leningrad, datorită inițiativei creatoare a inovatorilor și raționalizatorilor, își îmbunătățește continuu indicii cantitativi și calitativi ai producției. In luna Mai a. c. oțelarul F. Mihin, maistrul de schimb M. Iutchevici și șeful secției de cuptoare Martin au executat o șarjă rapidă record de oțel, obținând de pe un metru pătrat de suprafață utilă a cuptorului 9,3 tone oțel, norma fiind de 5,26 tone. Oțelarii uzinei, urmând exemplul celor trei fruntași, caută să perfecționeze tot mai mult procesul tehnologic al topirii oțelului. Datorită raționalizării muncii, numărul șarjelor rapide crește, atingând acum în medie 70-80 la sută din totalul șarjelor.

In lupta lor pentru progresul tehnic, muncitorii uzinei sunt mult ajutați de organizația de partid a uzinei și de grupele de partid ale atelierelor, care sprijină inițiativa lor creatoare și contribue la popularizarea ei.

Tineretul sovietic învață pentru a fi cât mai folositor Patriei Socialiste

Adresându-se elevilor unei școli medii sovietice, marele scriitor Maxim Gorki scria următoarele:

„Mă bucur foarte mult aflând că învățați cu atâta râvnă și dragoste. Așa și tebue! să îndrăgiți știința, căci ea este arma cea mai puternică și neinvinsă pe care o posedă oamenii.

Uriașa țară a Uniunii Sovietice are nevoe de zeci și sute de mii de oameni cu o înaltă calificare precum și de oameni de știință cât mai luminați,

Uniunea Sovietică are nevoe de sute de mii de medici, actori, poeți și literați. Ei îi trebue o uriașă armată de oameni care să descopere și să prelucreze comorile ascunse în subsolul sovietic...

Intreaga noastră țară trebue să devină o mare grădină. Să asanăm mlaștinile, să irigăm deșerturile, să canalizam și să lărgim râurile...

Această muncă vă așteaptă pe voi și vă cere cât mai bogate cunoștințe științifice".

Tineretul sovietic n'a uitat aceste cuvinte ale iubitului lor scriitor. El se pregătește pentru ca să poată lucra cât mai curând spre binele Patriei sovietice, spre binele întregului popor sovietic.

Un cerc de matematici pentru elevi pe lângă Universitatea din Moscova

Recent în cele mai mari săli ale facultății de mecanică și matematici a Universității din Moscova s'au adunat cca. 2000 elevi,—tineri matematicieni din Moscova. Mulți dintre ei au venit chiar dela școlile din regiunea Moscova. A avut loc prima ședință a secțiilor cercului de matematică pentru elevi de pe lângă Universitatea din Moscova. Aceste secții își vor ține ședințele Duminica în tot cursul anului școlar. Tinerii matematicieni vor asculta conferințe interesante despre știința matematicilor și istoria ei, vor rezolva diferite probleme de matematici, vor face expuneri. Conferințele vor fi ținute de cunoscuți oameni de știință sovietici. Cercul poate fi frecventat de toți elevii din orașul și regiunea Moscova începând cu elevii din cl. 7-a.

Acest cerc va contribui mult la lărgirea cunoștințelor de matematici ale elevilor.

Școli de muzică pentru copii

In orașul Alapaevsc din Ural s'au sărbătorit recent 15 ani dela înființarea școlii de muzică pentru copii. Ea este instalată în casa unde și-a petrecut o parte din copilăria sa marele compozitor rus Piotr Ceaicovski. Ea are mai multe clase: vioară, pian, etc., conduse de profesori calificați. Elevii școlii sunt copii de muncitori din Urali.

De câtiva ani există la Ijevsc (RASS Udmurtă) un cămin pentru copii cu talent muzical. Acolo sunt educați 80 băieți și fetițe, cei mai mulți de naționalitate udmurtă. Aduși din diferite cămine de copii, elevii au deplina posibilitate de a-și desvolta talentul. El frecventează școala de muzică de pe lângă cămin unde învață să cânte la pian, vioară, violoncel, etc.

Presa sovietică despre filmul

„Complotul condamnaților"

Noul film artistic „Complotul condamnaților" ne dă în mod emoționant lupta popoarelor împotriva uneltirilor reacțiunii imperialiste.

Adevărul — arma puternică a artei sovietice, atribue acestui film o putere specială de convingere artistică. „Complotul Condamnaților" este o operă politică și ideologică îndreptată spre un țel precis. Filmul redă evenimentele dintr'o „țară oarecare". Aceste evenimente tipice și vitale sunt de actualitate. Realizarea acestui film în care se redă într'un mod atât de reușit lupta forțelor democrației populare împotriva reacțiunei imperialiste, dovedește creșterea continuă a artei cinematografice sovietice, chemată să ajute pe oamenii muncii din toată lumea să lupte pentru pace trainică și să înăsească prietenia dintre popoare.

In filmul „Complotul Condamnaților" se arată pedepsirea dușmanilor poporului și în mod foarte clar sunt arătate ideile luminoase ale reconstrucției sociale bazată pe adevărată democrație și socialism.

Marele merit al filmului „Complotul Condamnaților" constă în aceea că acest film al ideilor înalte, a oglindit foarte veridic evenimentele istorice.

Noi nu cunoaștem țara în care se petrece acțiunea filmului, nu ne este indicată geograficește, însă țara în care se desfășoară evenimentele, arătate în „Complotul Condamnaților" este cunoscută fiecărui om sovietic, fiecărui democrat adevărat, ori unde s'ar afla el.

Nouă ne este cunoscut și apropiat chipul luminos al Ganei Lihta, într'adevăr noi auzim pentru prima dată numele ei, dar totuși noi o cunoaștem și ca luptător pentru cauza poporului am întâlnit o în diverse țări ale Europei, unde poporul s'a ridicat contra capitalismului. Noi cunoaștem forța și perseverența ei, vedem cum o iubește poporul și credem în victoria ei, căci noua pace nu poate să nu învingă.

Filmul „Complotul Condamnaților" este un nou prețios aport al artei cinematografice sovietice, aliat în lupta popoarelor pentru pace în toată lumea, pentru democrație și socialism.

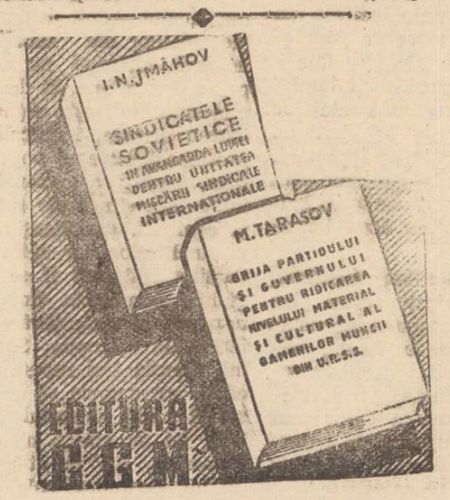

INFORMAȚIUNI

Ultimul termen pentru depunerea carnetelor de muncă

Secțiunea Muncă și Prevederi Sociale a Regiunii, face cunoscut tuturor întreprinderilor, instituțiilor și organizațiilor economice, să urgenteze executarea justificărilor la carnetele de muncă, întrucât ultimul termen este la 15 Noembrie.

Se atrage atențiunea că acest termen nu va mai fi prelungit.

Ajutorul familial acordat și altor categorii de familii

Secția Muncă și Prevederi Sociale a orașului Iași, face cunoscut că se acordă ajutor familial și următoarelor categorii de familii:

Soților tinerilor aflați în armată.

Pensionarilor și urmașilor lui, (copii și soție).

Militarilor aflați în serviciul administrativ și

Familiilor care întrețin copii (părinți adoptivi).

In atenția întreprinderilor și instituțiilor din Iași

Pentru a se da drepturile cuvenite familiilor la ajutorul familial, secțiunea Muncă și Prevederi Sociale a orașului nostru, cere din partea conducerii întreprinderii sau instituției respective, să se ocupe îndeaproape de cei ce au acest drept verificând situația familiară a muncitorilor.

Acest fapt trebue să constitue o preocupare permanentă pentru tovarășii în sarcina cărora revine această acțiune.

Distribuirea săpunului

Secțiunea Comercială a orașului face cunoscut că începând de azi 11 Noembrie, toate magazinele alimentare vor începe distribuirea săpunului.

Distribuirea se face în baza bonului diverse, rația fiind aceeași ca și luna trecută.

Lămuriri cu privire la calcularea și plata impozitului la stocul de mărfuri declarate de meseriași

Prin art. 7 al decretului Nr. 179/1950 s'a prevăzut posibilitatea, pentru toți acei cari la data apariției decretului dețineau produse — fără documente justificative, sau neînregistrate în scriptele lor — să aducă aceste produse în circuitul economic, fără sancțiuni, prin declararea lor la circumscripția financiară respectivă și prin plata unui anumit impozit.

Dacă termenul pentru declararea acestor stocuri a expirat, problema impozitelor prevăzute de acest decret este actuală, plata lor fiind în curs.

Intrucât o parte dintre meseriași nu sunt încă îndeajuns de lămuriți asupra decretului de mai sus, Federația Generală a Meseriașilor a trimis membrilor săi îndrumările ce urmează:

CALCULAREA IMPOZITULUI

In conformitate cu instrucțiunile Ministerului de Finanțe, meseriașii sunt obligați să plătească la stocul de mărfuri declarate, impozitul pe circulația produselor.

Acest impozit este în funcție de: a) valoarea produselor declarate: b) cota de impozit aplicabilă.

In ceiace privește valoarea produselor, aceasta trebuie calculată în raport cu prețul oficial de vânzare al produsului respectiv sau în lipsa unui asemenea preț, în raport cu prețul real de circulație al produselor asemănătoare.

CUM SE FACE PLATA IMPOZITULUI

Acest impozit, astfel determinat, se va achita decadal adică din zece în zece zile, în măsura vânzării sau punerii în lucru a materialelor din stoc.

De pildă: dacă un meseriaș a declarat în stoc piele și talpă și le pune în lucru la un moment dat pentru confecționarea unei perechi de încălțăminte fie la comandă, fie de gata, din clipa punerii în lucru a materialelor el datorează impozitul pe circulația produselor la materia primă, impozitul care se va achita la sfârșitul celor zece zile din perioada în care a executat lucrarea.

IMPOZITUL LA PRODUSUL NOU

In afară de acest impozit, meseriașul care a fabricat produse noui cu materiale declarate în stoc, este obligat să plătească și impozitul pe circulația produselor, la produsele noui obținute. (In exemplul dat mai sus ,meseriașul plătește impozitul pe circulația produselor, odată la valoarea materialelor din stoc întrebuințate și a doua oară la perechea de încălțăminte confecționată)

Impozitul la produsul nou confecționat se plătește la vânzarea produsului respectiv. Acest impozit se suportă de către client, deoarece el intră în prețul de vânzare al produsului.

SITUAȚIA MICILOR MESERIAȘI

In ceace privește pe micii meseriași care nu au salariați și sunt scutiți de plata impozitului pe circulația produselor, aceștia urmează să plătească numai impozitul pe circulația produselor la materiile prime declarate în stoc.

Calculul acestui impozit se face la fel ca și la meseriașii nescutiți, adică astfel cum s'a arătat mai sus.

Plata impozitului urma să se facă în două rate, fixate în cursul lunilor August și Septembrie.

F. G. M. a atras atențiunea membrilor săi din întreaga țară, să se grăbească a îndeplini condițiile acestui decret, achitând — fără sancțiuni — impozitul datorat.

Forțele păcii sunt de neînvins!

(urmare din pag. 1-a)

rită colaborării, cu adevărat frățești, dintre popoarele Uniunii Sovietice, poporul belorus a putut să-și vindece cu succes rănile grele pricinuite de război, a putut să se bucure astăzi de toate bunurile vieții fericite, pașnice.

Poporul belorus a semnat cu un uriaș entuziasm Apelul dela Stockholm care cere interzicerea armei atomice. Alături de toți oamenii sovietici, ca și de toți oamenii simpli din întreaga lume, poporul belorus iubește și prețuește pacea — baza adevăratei înfloriri și bunei stări a popoarelor, baza viitorului fericit al generațiilor ce vor urma. Poporul belorus participă din toată inima la lupta activă pentru pace. Delegația poporului belorus, împreună cu celelalte delegații sovietice sprijină viguros în Adunarea Generală a ONU-ului politica de pace a Statului Sovietic, singura politică în stare să asigure pacea și securitatea popoarelor, colaborarea lor reală și înțelegerea lor reciprocă. Poporul belorus știe că manevrele quislingilor și marionetelor, care asigură majoritatea mecanică în mașina americană de vot dela Adunarea Generală, decide și determină soarta lumii. Soarta lumii o hotărăsc popoarele, o hotărăște puternica mișcare a partizanilor păcii. Soarta lumii este determinată de politica iubitoare de pace a Uniunii Sovietice, inspirată de I. V. Stalin marele stegar al păcii.

Viitorul este al acelora care se îndeletnicesc cu creația pașnică, al acelora care construiesc gigantice baraje și stațiuni electrice, care construiesc canale grandioase, apovizionează cu apă pustiurile, seacă mlaștinile, supun și transformă natura spre folosul omului. Viitorul este al constructorului pașnic, al creatorului de bunuri pentru omenire.

Poporul belorus și-a trimis delegații săi la cea de a doua Conferință a Partizanilor Păcii din URSS, care a avut loc la Moscova, pentruca aceștia să declare încăodată lumii întregi, împreună cu reprezentanții tuturor popoarelor sovietice.

Suntem pentru pace!

Impreună cu oamenii simpli din lumea întreagă poporul belorus va pune frâu atâtătorilor la război, imperialiștilor americani și englezi.!

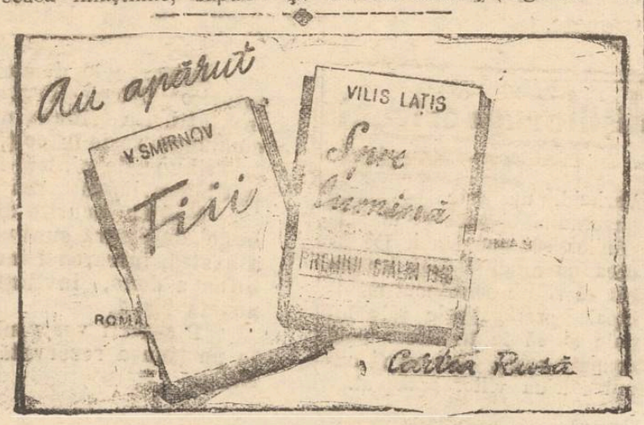

LUPTA DE CLASA

Organ teoretic și politic al Comitetului Central al Partidului Muncitoresc Român
Seria V-a, anul XXX, Nr. 9-10 Sept.-Oct. 1950

SUMAR:

Hotărîrea ședinței plenare a C C. al P.M.R. asupra planului de electrificare a țării.
Raportul tovarășului Gh. Gheorghiu-Dej la ședința plenară a C.C. al P.M.R. asupra planului de electrificare a țării.

EDITORIAL: A 33-a aniversare a Marii Revoluții Socialiste din Octombrie.
AVRAM BUNACIU: Raionarea teritoriului R.P.R., o etapă importantă pe drumul construirii bazelor socialismului în țara noastră
CORNELIA FILIPAȘ: Rolul U.T.M.-ului în școli.
MIHAIL ROLLER: Stabilizarea relativă a capitalismului în România.
N. JUCOV-VERESNICOV, I MAISCHI, L. CALINICENCO: Despre formele necelulare ale vieții și despre desvoltarea celulelor.

Din experiența muncii de partid:
P. SERACIN: Munca de alfabetizare în regiunile Baia Mare și Rodna.

Din viața de partid
NOTE BIBLIOGRAFICE: Pentru intensificarea muncii de lămurire a țărănimii muncitoare asupra superiorității gospodăriilor agricole colective. (Cu privire la broșurile apărute în editura PMR 1 Mai — 20 Septembrie 1950) de A. L

Eliberarea certificatelor de alegător

Răspundem cetitorilor noștri care ne-au pus întrebări în legătură cu eliberarea certificatului de alegător.

Așa cum arată legea electorală, cu 18 zile înainte de data alegerilor va începe distribuirea certificatelor de alegător. Deci începând dela 15 Noembrie 1950, alegătorii se vor prezenta să-și ridice certificatele de alegător care vor fi distribuite de către Comitetele Executive ale Sfaturilor Populare. Certificatele de alegător se vor distribui personal fiecărui cetățean înscris în registrul electoral.

Dacă totuși cei în cauză din anumite motive bine întemeiate, nu se poate prezenta personal, legea prevede că certificatul de alegător poate fi ridicat de către un împuternicit al acestuia. Aceasta însă numai pentru cazuri bine justificate.

Este bine însă ca fiecare alegător să se prezinte personal pentru a-și ridica certificatul, evitând în felul acesta pierderea certificatului, fără de care nu se poate vota.

Cooperativa „6 MARTIE"

Aduce la cunoștința asociaților și consumatorilor, că la secția de încălțăminte din Iași str. Ștefan cel Mare Nr. 4 s'a pus în vânzare soluție de curățat talpă de crep și pantofi de antelopă de diferite culori.

Uzinele „Strungul" Orașul Stalin

Intreprindere Metalurgică de Stat vinde din stoc:

Mașini de morărit, Prese hidraulice de ulei, Aparate de scos turte, Prăjitoare pentru semințe oleaginoase și piese detașabile pentru aceste utilaje.

Cinema Timpuri Noi

Prezintă de Luni 6 Noembrie 1950

Un program variat compus din:

Ei văd din nou
4 acte

125 ani dela înființarea teatrului mic din Moscova

Complectare Jurnal Romfilm și Sovietic

Intrarea generală LEI 15

CINEMA „SIDOLI"

Prezintă de Vineri 10 Noembrie 1950

PREMIERA

O producție a Studiolui „DEFA-BERLIN"

DR. Semmelweis

cu

KARL PARYLA
HERBERRT WILK
WALTER WERNER
KATIIE BRAUN

Complectare jurnal „ROMFILM" și „SOVIETIC

AZI LA CINEMA MAXIM GORKI

O premieră excepțională

O monumentală realizare închinată vieții și luptei marelui conducător **Serghei Mironovici Chirov**

Marele cetățean

SERIA I-a

cu N. Bogoliubov, Oleg Jacov, A. Zrajevschi. Muzica D. Șostacovici

Complectare Jurnal ROMFILM și SOVIETIC

Filarmonica de Stat «Moldova»

Sala Teatrului Național

Luni 13 Noembrie 1950 ora 20,30

Concert Simfonic Extraordinar

Conducerea muzicală, maestrul TH. ROGALSCHI

solist M. RASTROPOVICI - violoncel

PROGRAM:

1. MOZART: Serenada pentru coarde (Eine kleine Nachtmusik)
2. DVORAK: Concert pentru violoncel și orchestră solist M. Rastropovici
3. BORODIN: Dansurile Polovțiene din Kneaz Igor
4. ENESCU: Rapsodia I în la major.

Biletele la Ages str. Republicei No. 20

Telefon No. 1422

Cinematografia Sovietică în slujba Păcii

CINEMA „PUȘKIN"

Prezintă de Luni 6 Noembrie până Duminică 12 Noembrie 1950

O producție a studioului DEFA BERLIN

Chimie și dragoste

cu:

Hans Nielsen
Tilly Lauestein
Ralph Deege

Complectare jurnal Romfilm și Sovietic

Teatrul Evreesc de Stat din Iași

primește oferte spre angajare de actori și actrițe.

Solicitanții vor depune oferta, autobiografia și o fotografie la administrația Teatrului în Str. Sf. Ulescu Nr. 2, urmând să fie avizați de examinare după care vor fi încadrați în Teatru.

Acei care nu posedă perfect limba idiș vor urma cursurile ce funcționează la Teatrul nostru.

ATELIERELE „LUPTA MOLDOVEI"

IAȘI

Aduc la cunoștința întreprinderilor de Stat și particulare că au instalat în atelierele lor din Iași, Str. Ștefan cel Mare Nr. 52

O NOUĂ SECȚIE SPECIALĂ de ZINCOGRAFIE

ULTIMELE ŞTIRI

Partizanii Păcii din lumea întreagă
se pregătesc pentru Congresul Mondial dela Sheffield

PARIS 11 (Agerpres) — In, întreaga lume se desfăşoară intense pregătiri în vederea celui de-al doilea congres mondial al partizanilor păcii, care va avea loc la Sheffield. Astfel, în Franţa, au avut loc Duminică în 54 departamente meetinguri pentru pace în cadrul cărora au fost aleşi delegaţii la cel de al doilea congres mondial al partizanilor păaii.

In Italia, partizanii păcii, au organizat meetinguri şi conferinţe în peste 20 provincii, la care au luat parte activă ţăranii muncitori, care luptă cu dârzenie pentru pământ.

In Marea Britanie, pături din ce în ce mai largi de populaţiei, indiferent de convingeri politice şi religioase, iau parte la pregătirile pentru congres. Astfel, episcopul din Birmingham, Barnes, a salutat participarea tineretului din întreaga lume la mişcarea pentru pace.

Deasemenea, în cadrul şedinţei Comitetului pentru apărarea păcii din Londra, cunoscutul specialist în problemele energiei atomice, prof. Bernal, a chemat pe toţi partizanii păcii din Marea Britanie să sprijine din din toate puterile mişcarea pentru pace.

La Sheffield
se fac intense pregătiri în vederea Congresului Mondial al Partizanilor Păcii

SHEFFIELD, 11 (Agerpres). — In Anglia se fac pregătiri din ce în ce mai intense în vederea celui de-al doilea congres mondial al partizanilor păcii, care se va deschide în ziua de 13 Noembrie la Sheffield. A fost constituit un comitet pentru primirea delegaţilor străini, din care fac parte personalităţi engleze de frunte, printre care dirijorul Adrian Boult, care a condus timp de 20 de ani orchestra simfonică a postului de radio britanic; romancierul Patrick Hamilton; sculptorul Gilbert Ledwarg; şi doctorul în Teologie, Paul Levertoff.

Acesta din urmă, ca de altfel şi ceilalţi membri ai comitetului pentru primirea oaspeţilor, a constituit obiectul unor puternice presiuni din partea reacţiunii engleze.

Respingând aceste presiuni şi intimidări, Levertoff a declarat recent următoarele:

„Sunt fericit că fac parte din acest comitet. Am semnat Apelul dela Stockholm fiindcă sprijin mişcarea pentru pace".

700 de familii s'au oferit să dea ospitalitate personalului tehnic; interpreţi, stenografi, ziarişti, etc. pentru care au făcut toate pregătirile necesara. Locuitorii oraşului Sheffield manifestă cel mai mare interes faţă de delegaţii străini. Un preot s'a oferit să găzduiască pe un membru al delegaţiei sovietice. Un chirurg din oraş a invitat un medic sovietic, un alt locuitor al oraşului a anunţat că el va locui într'un cort în săptămâna Congresului, pentru a pune locuinţa sa la dispoziţia unor delegaţi la Congres.

Poporul finlandez
în primele rânduri alp luptei pentru pace

HELSINKI 11 (Agerpres). Majoritatea covârşitoare a poporului Finlandez a aderat la uriaşul front Mondial al partizanilor păcii. Poporul finlandez urmăreşte cu vigilenţă uneltirile reacţiunii, care se străduieşte să transforme Finlanda într'un cap de pod în vederea unui război împotriva Uniunii Sovietice. Cele 900000 semnături pe apeluldela Stockholm, sporirea cu 300000 a membrilor activi ai organizaţiei „Partizanii păcii din Finlanda", succesele forţelor progresiste din ultimile alegeri, toate acestea constitue răspunsul dat de oamenii simpli din Finlanda, uneltirilor, aţâţătorilor la un nou război.

O etapă importantă din lupta pentru pace a poporului finlandez o constitue cel de al doilea Congres Naţional al Partizanilor Păcii din Finlanda, care a avut loc în luna Septembrie la Helsinki. Vorbitorii care au luat cuvântul la acest Congres, au subliniat în unanimitate voinţa de pace a poporului filandez al cărui fii şi fiice nu mai vor să-şi sacrifice viaţa într'un nou măcel, în folosul imperialiştilor anglo-americani.

Congresul Partizanilor Păcii
din Stiria şi-a încheiat lucrările

VIENA 11 (Agerpres). — Ziarul Oesterreichische Zeitung, anunţă că acum câteva zile a avut loc la Graz primul Congres al Partizanilor Păcii din Stiria, la care au participat peste 500 delegaţi din toate colţurile acestei provincii.

Cuvântul de deschidere a fost rostit de prof. Dobrotsberger, care a salutat pe participanţii la Congres. După alegerea preşedintelui Congresului, a lut cuvântul Ernest Fischer, secretar al P. C. Austriac ,care a subliniat în numele celor 80,000 de locuitori ai Stiriei, care au semnat apelul dela Stockholm, precum şi în numele întregii populaţii iubitoare de pace din Austria că poporul austriac cere interzicerea armei atomice şi a tuturor mijloacelor de exterminare în massă.

A părăsit capitala
Delegaţia partizanilor păcii din R.P.R.

Joi dimineaţă au părăsit Capitala membrii delegaţiei Comitetului Permanent pentru Apărarea Păcii din RPR care au primit viza de intrare în Anglia, pentru a participa la cel de al doilea Congres Mondial al Partizanilor Păcii.

Din delegaţie fac parte: G. C. Stere, primul preşedinte al Curţii Supreme (şeful delegaţiei), prof. univ Sorin Toma, redactor responzabil al ziarului „Scânteia", acad. Emil Petrovici, rectorul Universităţii „V. Babeş" din Cluj, Carol Loncear, ministru adjunct la Ministerul Metalurgiei şi Industriei Chimice, Bartha Iosif, miner fruntaş, prof. Dr. I. Bogdan, vice-preşedintele Arhivelor Statului, Traian Şelmaru, secretar al Uniunii Scriitorilor din RPR, Maria Zidaru, preşedinta Gospodăriei Agricole Colective „Steagul lui Lenin" din com. Păuleşti, regiunea Baia-Mare, acad. prof. Ilie Murgulescu, Irina Rachiteanu, artistă a Teatrului Naţional, Mihai Beniuc, secretar al Uniunii Scriitorilor din RPR, preotul Alexandru Ionescu, Mihail Teodorescu, fruntaş în producţie la Depoul Bucureşti-Călători, sculptorul Boris Caragea, preşedintele Uniunii Artiştilor Plastici din RPR, Filimon Iordache, preşedintele Gospodăriei Agricole Coective „11 Iunie" din com. Pechea, regiunea Galaţi, compozitorul Anatol Vieru, Hotea Alexandru, fruntaş în producţie la Combinatul Baia-Mare şi scriitorul Nagy Istvan, rectorul Universităţii „Bolyai" din Cluj.

Guvernul englez a refuzat viza de intrare în Anglia unui număr de 10 delegaţi aleşi la Congresul Comitetelor de luptă pentru pace din RPR, printre care: acad. Mihail Sadoveanu, membru în Comitetul Permanent al Congresului Mondial al Partizanilor Păcii şi preşedintele Comitetului Permanent pentru Apărarea Păcii din RPR, prof. Florica Mezincescu şi Constantin Lepădatu, membrii în Comitetul Permanent al Congresului Mondial al Partizanilor Păcii, acad. P. Constantinescu-Iaşi, vice-preşedinte al Academiei RPR Constanţa Crăciun, preşedinta UFDR şi alţii.

Comitetul Permanent pentru Apărarea Păcii din RPR a trimis Comitetului Permanent al Congresului Mondial al PartizanilorPăcii şi Comitetului Britanic pentru apărarea păcii telegrame prin care protestează împotriva acestei măsuri arbitrare care a stârnit indignarea tuturor oamenilor cinstiţi şi iubitori de pace din ţara noastră.

Membrii delegaţiei Partizanilor Păcii din ţara noastră au fost salutaţi la plecare de acad, Mihail Sadoveanu, C. Lepădatu, Gh. Apostol, T. Iordăchescu, Constanţa Crăciun, prof. univ. L. Răutu, Avram Bunaciu, Ana Toma, Nichifor Stere, Ecaterina Borilă, Lucia Sturdza Bulandra, Dr. C. Dimitriu, acad. Barbu Lăzăreanu, Paul Cornea, Maria Banuş, N. Voiculescu, N. Teşa şi numeroşi alţi membri ai Comitetului Permanent pentru Apărarea Păcii din RPR, ai organizaţiilor obşteşti, reprezentanţi ai ştiinţei şi culturii, reprezentanţi ai presei române şi străine.

Un mare număr de oameni ai muncii au venit la aeroport pentru a şi manifesta voinţa de pace şi pentru a da mandat delegaţilor să transmită la cei de al II-lea Congres Mondial al Partizanilor Păcii hotărârea fermă a poporului muncitor de a lupta pentru pace, pentru viaţă, împotriva agresorilor imperialişti, provocatorii unui nou război mondial.

Inainte de plecarea avionului a avut loc un scurt meeting la care a luat cuvântul acad. Mihail Sadoveanu, preşedintele Comitetului Permanent pentru Apărarea Păcii din RPR şi membru în Comitetul Permanent al Congresului Mondial al Partizanilor Păcii, care a urat delegaţilor drum bun şi izbândă în misiunea ei nobilă Din partea delegaţiei a răspuns şeful delegaţiei, G. C. Stere.

Cetăţenii Capitalei care au venit să conducă delegaţia au manifestat puternic pentru victoria forţelor păcii în lumea întreagă.

Telegrama
Comitetului Permanent pentru Apărarea Păcii din R. P. R. adresată Comitetului Permanent al Congresului Mondial al Partizanilor Păcii

Drag prieteni,

Delegaţia română la cel de al doilea Congres Mondial al Partizanilor Păcii a plecat astăzi 9 Noembrie, spre Sheffield, ducând cu ea mandatul poporului nostru, ferm hotărît de a participa activ la opera de apărare a păcii.

Vă anunţăm cu regret că guvernul britanic a refuzat să acorde vize de intrare unui număr de 10 delegaţi de ai noştri printre care toţi membrii români ai Comitetului Permanent al Congresului Mondial al Partizanilor Păcii — acad. Mihail Sadoveanu preşedintele Comitetului nostru, Florica Mezincescu şi Constantin Lepădatu precum şi: acad. prof. Petre Constantinescu-Iaşi vice-preşedintele Academiei R.P.R., Constanţa Crăciun preşedinta Uniunii Femeilor Democrate, prof. dr. C. Dimitriu, Ecaterina Borilă membru în C.C. al C. G. M. şi alţii.

In numele celor peste 10 milioane de semnatari ai Apelului dela Stockholm din ţara noastră, protestăm cu putere împotriva refuzului de a se acorda viză de intrare în Anglia, celor 10 delegaţi, în majoritatea lor personalităţi a căror activitate în slujba păcii şi progresului este cunoscută şi dincolo de hotarele ţarii noastre.

COMITETUL PERMANENT PENTRU APARAREA PACII DIN REPUBLICA POPULARA ROMANA

*

O telegramă în acelaş sens a fost expediată şi Comitetului Britanic pentru Apărarea Păcii.

In drum spre Marea Britanie

Delegaţia Partizanilor Păcii din R. P. Chineză a sosit la Moscova

MOSCOVA 11 (Agerpres) — La 9 Noembrie, delegaţia partizanilor păcii din R. P. Chineză în frunte cu Kuo Mo Jo, a sosit la Moscova în drum spre Marea Britanie, unde va lua parte la cel de al doilea Congres Mondial al partizanilor păcii.

La gara Iaroslav din Moscova, delegaţia a fost întâmpinată de membrii ai Comitetului Sovietic pentru apărarea păcii, şi reprezentanţi ai vieţii publice din Moscova şi ai presei sovietice, precum şi de membrii ambasadei R.P. Chineze.

Guvernul olandez la ordinul imperialiştilor americani
lichidează drepturile democratice ale poporului

HAGA 11 (Agerpres).—La ordinele imperialiştilor americani, guvernul olandez întreprinde acţiuni represive împoriva organizaţiilor progresiste şi lichidează drepturile democratice ale poporului.

După cum relatează ziarele autorităţile olandeze iau în prezent măsuri pentru înlăturarea comuniştilor din consiliile municipale.

Consiliul municipal din Finsterwold şi-a exprimat în nenumărate rânduri sentimentele de prietenie faţă de Uniunea Sovietică.

Acest lucru, scrie ziarul De Varheid, nu este pe placul guvernului olandez şi al stăpânilor săi americani. De aceea guvernul a luat hotărîrea să ridice consiliului municipal prerogativele sale legale şi să le transfere unui comisar regal, care va fi numit într'un viitor apropiat.

Massele Populare din Germania Occidentală
sprijină declaraţia dela Praga a miniştrilor de externe a celor 8 state

BERLIN 11 (Agerpres).— Notele Guvernului Sovietic adresate puterilor occidentale în legătură cu demilitarizarea Germaniei şi propunerile conferinţei dela Praga a miniştrilor Afacerilor Externe ai celor 8 state, găsesc ecou şi sprijin din ce în ce mai larg în rândurile populaţiei din Germania Occidentală.

In cadrul unui mare meeting care a avut loc la Nüernberg în legătură cu viitoarele alegeri din Bavaria (zona americană), alegătorii l-au însărcinat pe candidatul P. C. din Germania Occidentală, Herman Schirmer, să susţină cererea populaţiei bavareze de a se cere pe bază de paritate un consiliu constituant al întregii Germanii, format din reprezentanţii Germaniei răsăritene şi occidentale, potrivit prevederilor declaraţiei celor 8 miniştri ai Afacerilor Externe.

In aplauzele asistenţei Schirmer a subliniat că „în timp ce hotărîrile dela New York ale miniştrilor Afacerilor Externe ai puterilor occidentale ameninţă lumea cu un nou război, declaraţia dela Praga indică poporului german drumul spre înţelegerea reciprocă şi rezolvarea paşnică şi satisfăcătoare a problemelor sale fundamentale. De aceea este de datoria tuturor germanilor iubitori de pace să sprijine activ propunerea dela Praga pentru restabilirea unităţii patriei noastre şi pentru înlăturarea ameninţării războiului".

Lupta oamenilor muncii din coloniile Britanice
pentru îmbunătăţirea condiţiilor de trai

GEORGETOWN 11 (Agerpres) — Oamenii muncii din coloniile britanice luptă pentru îmbunătăţirea condiţiilor lor de muncă şi trai.

Astfel se anunţă că o grevă generală a paralizat zilele trecute întreaga activitate a oraşului Geogetown capitala Guyanei britanice. Mii de muncitori au părăsit lucrul, cerând majorarea imediată a salariilor în raport cu costul crescând al vieţii.

Greva a afectat transporturile feroviare, rutiere şi maritime, precum şi serviciile poştale şi de telegraf, unde a încetat orice activitate. Salariaţii publici s'au alăturat şi ei grevei generale. 600 de docheri au încetat deasemenea lucrul.

Soldaţii americani
săvârşesc acte de huliganism în Germania Occidentală

COPENHAGA 11 (Agerpres) — După cum anunţă ziarele, un grup de soldaţi americani în stare de ebrietate, făcând parte din trupele de ocupaţie din Germania Occidentală, au săvârşit acte de huliganism în satul de frontieră Pagbordg, răsturnând monumentul ridicat în memoria a trei grăniceri danezi care au pierit la 9 Aprilie 1940 când trupele germane fasciste au invadat Danemarca.

Indignaţi de acest act de huliganism, cetăţenii din Pagborg au cerut arestarea soldaţilor americani. Soldaţii americani au fost arestaţi, dar numai de formă, fiind puşi în libertate după 24 ore.

Infiltrarea tot mai pronunţată a capitalului monopolist american în Israel

LONDRA 11 (Agerpres) — Infiltrarea capitalului monopolist american se face tot mai simţită în Israel. Industriaşii de peste ocean, fac mari investiţii în Israel.

Ziarul The Financial Times precizează că următoarele societăţi americane au întocmit proiecte de construcţii de întreprinderi în Israel: Gayton Rubber Company, Kaiser Corporation, General tire and Ruber Company, U. S. Hoffman, Mach Kery Company, Bolova Vatck Company şi Pbilco Corporation.

...Iar numărul şomerilor sporeşte

TEL-AVIV 11 (Agerpres) — Presa israeliană semnalează o nouă creştere a numărului şomerilor.

Peste 90% din şomeri se numără în special în ramurile croitorilor. La 7 Noembrie câteva sute de croitori din Ierusalim au organizat o demonstraţie în faţa clădirii Adunării Constituante, cerând „muncă şi pâine".

Intrarea la demonstraţiile de atletism ale loturilor URSS–RPR se va face pe bază de invitaţii. La tribuna oficială şi loji, invitaţii cu dungă roşie în colţ, intrarea prin poarta Nr. 2. Tribuna de piatră, invitaţii cu dungă roşie în diagonală, intrarea prin poarta Nr. 2.

Pentru locurile din dreapta şi stânga tribunei de piatră sunt valabile invitaţii cu dungă albastră, intrarea fiind aceeaşi de mai sus. Tribuna a doua, invitaţii simple, intrarea prin poarta Nr. 1.

Pionierii vor veni însoţiţi şi vor lua loc în porţiunea rezervată lor, intrând prin poarta Nr. 1.

BIBLIOTECA UNIVERSITARĂ -IAȘI

ANUL 48 Nr. 1263

4 PAGINI 4 LEI

Marți 14 Noembrie 1950

ABONAMENTE
Lei 360 ..... 3 luni
Lei 5000 Intreprinderi, Autorități pe un an

Atelierele tipografice
IAȘI Str. ȘTEFAN CEL MARE 50-52

OPINIA

ZIAR POPULAR COTIDIAN

Redacția
IAȘI. Str. Cuza Vodă, 1 (etaj)
Administrația
IAȘI, Str. Cuza Vodă 1

TELEFOANE
REDACȚIA Nr. 1209
ADMINISTRAȚIA Nr. 2042
TIPOGRAFIA Nr. 1210

Congresul Mondial al Partizanilor Păcii

simbol al luptei pentru democrație, libertate și progres

La Varșovia delegații celor 80 de țări, soli ai dragostei de viață, se vor aduna în ziua de 16 Noembrie la cel de al doilea Congres Mondial al Partizanilor Păcii.

Chemat să joace un rol uriaș în mobilizarea tuturor oamenilor cinstiți în vederea consolidării păcii, cel de al doilea Congres Mondial al Partizanilor Păcii va sintetiza voința nestăvilită a acestora.

Intrunit în momentul în care canibalii moderni au pășit la agresiunea directă împotriva popoarelor, prin invadarea teritoriului patriei pașnicului popor coreean, când s'a creat o armată a Atlanticului, când s'au pus bazele renașterii Webrmachtului hitlerist, Congresul vine să arate lumii întregi că voința de pace a popoarelor nu poate fi clătinată de nici o intimidare, de nici o formă de manifestare a isteriei războinice.

Uriașa mișcare a partizanilor păcii, a cuprins sute de milioane de oameni cinstiți care au luat în propriile lor mâini cauza războiului și a păcii.

Impotriva întrebuințării armei atomice s'au ridicat glasurile mulțimii.

Impotriva bombei atomice au semnat studenții din Atena în condițiile unei crunte ilegalități, partizanii păcii din Spania care geme sub teroarea lui Franco, câine de pază al imperialismului în peninsula iberică, locuitorii Statelor Unite, cetățenii Japoniei, amenințați de teroarea că ăului cu mâinele însângerate Mac Arthur, patrioții din Iugoslavia.

Mii, sute de mii, milioane, sute de milioane sunt acei care au iscălit Apelul dela Stockholm.

In fruntea tuturora stau oamenii sovietici, care au semnat în unanimitate acest apel.

Când afirmăm că istoria nu a mai cunoscut vreodată asemenea mișcare la care să participe atât de largi masse de oameni și ne gândim că Apelul dela Stockholm a pătruns până în cele mai îndepărtate unghere ale lumii, până în Nepal sau Camciatka, până în Bolivia sau Filipine, ne dăm seama de puterea de lege pe care a căpătat-o Apelul.

Istoria a cunoscut mii de pacte și contracte, zidite pe minciună și șiretlicuri, dar n'a cunoscut niciodată până acum un act cu o mai puternică autenticitate ca Apelul semnat de aproape jumătate din omenire.

Impotriva șantajului atomic, s'a ridicat întreg lagărul Păcii, în fruntea căruia stă Uniunea Sovietică, țara care deținând secretul energiei atomice a propus folosirea ei în scopuri pașnice, în sprijinul celor ce muncesc.

Felicerea centrală și controlă a armamentelor de toate genurile, constitue a doua revendicare pe care partizanii păcii din lumea întreagă o ridică la cel de al doilea Congres.

Peste 70 la sută din bugetul țării se cheltuește în momentul de față în Statele Unite, iar Franței imperialiștii i-au impus să cheltuiască mai bine de o treime din prevederile bugetare.

In Uniunea Sovietică se construesc cele mai mari hidrocentrale din lume, folosindu-se astfel energiile creatoare în slujba păcii, în slujba vieții fericite.

Câtă deosebire între felul cum se cheltuesc banii poporului în regimul socialist și cum se cheltuesc în cel capitalist!

Dar Partizanii Păcii strâns uniți în cel mai puternic lagăr vor mai cere Congresului *denunțarea agresiunii oriunde s'ar produce ea, și condamnarea intervenției armate în afacerile interne ale popoarelor.*

Mărșăviile americanilor în Coreea trebue să ia sfârșit.

Dacă imperialiștii și sateliții lor din întreaga lume au început mai întâi timid, apoi lătratul lor s'a întețit în vederea susținerii propagandei de război, Partizanii Păcii vor cere celui de al doilea Congres *interzicerea tuturor formelor de propagandă la război* pentru a se pune odată capăt „liber-

A. I. LOGHIN

(continuare în pag. 4-a)

Vizita la Iași a savanților și sportivilor sovietici

a constituit pentru oamenii muncii din orașul nostru un nou prilej de a-și exprima recunoștința lor adâncă pentru Uniunea Sovietică și pentru Marele STALIN

Orașul nostru a trăit ieri clipe de mare bucurie, de adevărată sărbătoare. Vestea sosirii oamenilor de știință și a atleților sovietici, care ne-au vizitat țara cu ocazia Lunii Marei Prietenii, a umplut inimile de bucurie tuturor oamenilor muncii din Iași.

De pretutindeni, tineri și bătrâni, bărbați și femei, toți la olaltă, se îndreptau voioși spre gară în dimineața aceia plină cu soare, pentru a primi așa cum se cuvine oaspeții dragi.

Un șuierat prelung de locomotivă, care se auzea tot mai aproape și un ropot nestăvilit de urale, au fost ultimele momente cu care s'a încheiat o așteptare nerăbdătoare.

Au sosit... STA-LIN, STA-LIN, strigau mii de glasuri entuziasmate, scandând numele scump al Marelui conducător de popoare. Trăiască în veci prietenia Româno-Sovietică, erau cuvintele care umpleau zorile, răspândindu-se până hăt departe.

Primirea oaspeților

Din tren au coborît întâi oamenii de știință și de artă sovietici. Printre ei erau academicianul K. M. Bâcov, ilustrul savant și continuator al marelui fiziolog I. P. Pavlov, V. E. Evgrafov, titularul catedrei de Istoria filozofiei de pe lângă Academia de Științe Sociale, prof. univ. I. E. Gluşcenko, doctor în biologie și de două ori laureat al premiului Stalin, Troițkaia Zinaida Petrovna, directorul adjunct al Metropolitanului din Moscova, decorată cu ordinul Lenin și criticul de artă și regisorul A. L. Markov.

După ce muzica militară a intonat imnurile celor două țări prietene, din partea oamenilor muncii din Iași, a luat cuvântul tov. E. Mazilu, președintele Comitetului Provizoriu Regional, iar din partea intelectualității ieșene a vorbit tov. prof. univ. J. Livescu rectorul Universității, care au transmis distinșilor oaspeți un călduros bun sosit.

La ferestrele trenului, au apărut între timp și atleții sovietici, împreună cu atleții Republicii Populare Române. După ce tov. L. Andrei, președintele CCFS s salutat pe reprezentanții sportului celui mai avansat din lume pe reprezentanții sportului sovietic, numeroși pionieri au înmânat oaspeților dragi, numeroase buchete cu flori, simbol al prieteniei și dragostei.

Cuvântul acad. Bâcov

In numele oamenilor de știință și sportivilor sovietici, a răspuns savantul K. M. Bâcov, care a spus printre altele:

„In timpul scurt cât am stat în țara Dv. noi am putut vedea elanul și entuziasmul cu care lucrează întreg poporul român în toate domeniile de activitate.

Noi ne-am putut convinge cu această ocazie că poporul român luptă cu dârzenie pentru a creia o țară fericită, că poporul român luptă pentru socialism; pentru pacea dintre popoare.

Descoperea prietenia dintre poporul Dvs. și poporul sovietic este o chezășie că noi vom merge împreună, hotăriți, împotriva oricăror piedici din afară".

După această solemnitate distinșii oaspeți s'au îndreptat spre oraș. Membrii delegației oamenilor de știință au vizitat câteva institutii, spitale și intreprinderi; iar apoi au luat parte la consfatuirile și conferințele ce-au avut loc.

Acad. K. M. Bâcov a vorbit la Institutul Medico Farmaceutic despre: „Problemele reflexelor condiționale", Prof. univ. I. E. Gluşcenko a conferențiat în Aula Bibliotecei Centrale, despre „Agrobiologia sovietică", prof. univ. V. E. Evgrafov a participat la consfătuirea colectivului Cabinetului de Partid, Z. G. Troițkaia a vizitat Depoul CFR, Atelierele CFR Nicolina și Bazarul Păcii organizat de UFDR, iar criticul de artă, A. P. Makarov a discutat și analizat diferite probleme de artă cu colectivul Teatrului Național, după care a asistat la inaugurarea festivă a Institutului de teatru „Matei Milo".

Sportivii sovietici au pornit spre dealul Copoului.

Recepția dela Palatul Administrativ și plecarea oaspeților

După manifestările care au avut loc oamenii de știință și de artă, precum și atleții sovietici au luat parte la recepția oferită la Palatul Administrativ.

La orele 17 jum., distinșii oaspeți au părăsit orașul și cu această ocazie și țara noastră,

Clipele despărțirii au fost emoționante. Cei mai buni sportivi români, sportivii care au avut fericita ocazie de a se întrece pe terenurile de sport de șase ori cu atleții sovietici, de-a învăța tot deatâtea ori din măestria sportului sovietic, s'au despărțit cu greu de prietenii lor dragi.

Vizita oamenilor de știință și cultură și a atleților sovietici în țara noastră, a însemnat încă un pas înainte pe drumul închegării unei trainice prietenii dintre poporul nostru și poporul sovietic, pe drumul consolidării lagărului păcii.

Aduri de gloriosul popor sovietic, așa cum a arătat-o în semnificativele sale cuvinte academicianul Bâcov, poporul nostru va lupta hotărît contra oricăror intervenții din afară, va lupta pentru prietenia dintre popoare.

C. Ilie
I. Știru

CETĂȚENI! Ridicați-vă din timp certificatele de alegători

Insuflețiți de semnificația deosebit de importantă pe care o au alegerile din 3 Decembrie pentru întărirea Patriei noastre, pentru construirea socialismului, oamenii muncii din orașul și regiunea noastră s'au înscris cu multă dragoste în registrele electorale.

In acest sens în orașul Iași s'au înscris peste 58 de mii de cetățeni, iar în regiunea noastră peste 150 de mii de oameni ai muncii, după cum urmează:

In raionul Iași — 58.558.

In raionul Tg. Frumos — 21.05.

In raionul Paș-cani — 30.427.

In raionul Co-dăești — 15.545

In raionul Ne-grești — 13.374 și

In raionul Hâr-lău — 22.234

Cetățeni! Incepând de la 15 Noembrie treceți toți circumscripțiile electorale pentru a vă ridica certificatele de alegător!

Indepliniți-vă cu toții cea sfântă datorie cetățenească!

Rezultate de valoare europeană și doborîrea unui record URSS, în cadrul întrecerilor sportive

Aspecte de pe stadion

Stadionul „23 August" îmbrăcase haină de sărbătoare. Mulțimea care împestrița tribunele aștepta cu nerăbdare desfășurarea probelor.

Este greu să reușești a cuprinde în aceste coloane de gazetă, tot ce a fost ieri dimineața în incinta stadionului „23 August".

Fiindcă n'a fost numai cel mai măreț, mai înălțător, mai interesant și mai instructiv concurs sportiv desfășurat vreodată în acest oraș. Nu numai atât. A fost și un entuziasm atât de clocotitor cum n'a mai cunoscut de mulți ani încoace, și dionul din dealul Copoului. A fost și o vreme atât de frumoasă, cu un soare plin de seva ultimelor luni ale anului, un soare care a încălzit și a îmbrățișat sub razele lui stadionul și odată cu el excepționalele talente care se aflau acolo și se întreceau tovărășește în lupta pentru centimetri și secunde.

Apoi pe acest stadion, renăscut în câteva zile prin munca neobosită și plină de abnegație a sutelor de tinere și tineri din Iași, pe acest stadion tânăr s'au înregistrat rezultate de valoare europeană și s'a doborît recordul Uniunii Sovietice la aruncarea suliței.

Momentul acesta, al ameliorării recordului URSS a însemnat o adevărată cascadă de entuziasm; un delir, o bucurie generală, la care au participat toți cei peste 7000 de oameni ai muncii aflați în tribune.

Incep concursurile demonstrative

La ora 10 au început concursurile. Inainte de aceasta, ioturile masculine și fe-

(conntinuare în pag. 4-a)

Revoluția culturală în R. P. R.

Consfătuirea tinerilor scriitori din Moldova

Odată cu uriașele transformări prin care a trecut țara noastră dela venirea la putere a clasei muncitoare, o intensă revoluție culturală a fost inițiată și sprijinită efectiv de Partidul Muncitoresc Român, revoluție care are drept scop făurirea unei culturi, arte și literaturi, corespunzătoare cerințelor oamenilor muncii, care să constitue factori prețioși de sprijinire a luptei comune pentru pace și socialism.

In acest sens, un moment important din lupta pentru crearea noii noastre literaturi, după exemplul măreț al literaturii sovietice, este desemeni consfătuirea tinerilor scriitori din Moldova, care s'a ținut în zilele de 10 și 11 Noembrie a. c. la Iași. Această cenșfătuire se desfășoară la numai trei luni dela întâlnirea tinerilor scriitori din întreaga țară, care a avut loc la București, între 3—5 August 1950.

Ședința inaugurală

In prezența poetului Dan Deșliu, membru în Biroul Uniunii Scriitorilor din R.P.R. a delegaților Secției de Propagandă și Agitație a Organizației Regionale P. M. R., ai Comitetului Provizoriu Orășănese, ai organizațiilor de masă, ai tinerilor scriitori din Moldova care participă la consfatuire, a numeroși oameni ai muncii din cercurile literare ale întreprinderilor ieșene, precum și oamenilor de știință și artă din orașul nostru, în Aula Bibliotecii Centrale, a avut loc Vineri 10 Noembrie a. c., la orele 16, deschiderea festivă a Consfătuirii tinerilor scriitori din Moldova.

Luând cuvântul în numele Filialei din Iași a Uniunii Scriitorilor din R. P. R., sub auspiciile căreia are loc întâlnirea dintre tinerii scriitori din Moldova, tov. Ion Istrati a arătat scopul consfătuirii, insistând asupra sarcinilor imediate care stau în fața scriitorilor noștri, și anume: participarea activă la lupta pentru pace și socialism, la eforturile uriașe depuse de clasa muncitoare din țara noastră pentru construirea unei orânduiri superioare, unei vieți fericite.

Deasemeni, președintele Filialei din Iași a Uniunii Scriitorilor a arătat că întâlnirea dintre scriitorii din Moldova, trebue să ducă la rezolvarea tuturor problemelor legate de „transformarea cenaclurilor noastre în adevărate ateliere de creație literară, în organisme, vii, dinamice.

In numele Secției de Artă și Cultură a Comitetului

(continuare în pag. 4-a)

SUB STEAGUL PACII

de OLGA CECETKINA

Pe una din piețele centrale ale orașului Genua se înalță un monument pe al cărui piedestal înalt sunt săpate cuvintele: „Patria lui Cristofor Columb". Desigur că nu există cetățean în Genua care să nu spună cu mândrie: „Da, Genua a dat lumii pe Cristofor Columb!".

Da, Genua a dat lumii pe Cristofor Columb. Columb a descoperit America. Iar astăzi America încearcă să sugrume Genua după cum încearcă să sugrume întreaga Italie; ea o înăbușe cu jugul mizeriei și al foametei. In prezent, portul Genua nu lucrează nici cu jumătate din posibilitățile sale; șantierele navale, industria metalurgică și industria de construcții de mașini se află pe pragul ruinei. Vasele vechi americane „Liberty", oțelul american de calitate inferioară și ruginitele strunguri americane au luat locul industriei italiene, pe care o înăbușe în folosul intereselor monopolurilor militariste americane.

Imperialiștii americani urmăresc un scop dement — acela de a dezlănțui un nou război mondial. Ei vor să transforme Italia într'un cap de pod militar, într'o sură de carne de tun, iar uzinele ei în ateliere de reparații, la dispoziția unităților mecanizate ale armatei americane.

Politica criminală pe care imperialismul american o duce în Italia cu ajutorul guvernului De Gasperi înseamnă ruina totală și pieirea industriei italiene. Este suficient să deschidem orice ziar italian pentru a ne convinge de acest lucru: zilnic administrația unei uzine sau alteia, anunță concedierea în masă a muncitorilor. Zeci de mii de oameni ai muncii din Italia de Nord au rămas fără lucru și nu au nici o speranță că vor putea câștiga în altă parte o bucată de pâine, iar alte zeci de mii de cetățeni trăiesc zilnic cu groază că mâine vor fi și ei șomeri. De câteva luni uzinele metalurgice „Ilva" și multe secții ale uzinelor „Breda" sunt aproape în întregime paralizate. Zilele trecute s'a anunțat închiderea uzinelor „Ansaldo" din Genua — unul din cele mai concerne de construcții de mașini din țară.

Valul concedierilor a cuprins deasemeni și multe alte întreprinderi italiene. Situația din industria metalurgică și de construcții de mașini din Italia este asemenea unui grohotiș în munți: când cade o piatră aruncată de un râuvoitor, aceasta atrage în căderea ei alte pietre și atunci toată această avalanșă se rostogolește în prăpastie. Deși concedierile au atins și uzini particulare, metalur-

(continuare în pag. 2-a)

Noi nu cerşim pacea, ci o vom impune!

Evgheni Dolmatovski

Intâlnirea pe Elba

Era prin patruzeci şi cinci,
(îmi amintesc - de - atunci - şi gestul viu)
pe Elba, când ţi-am prins în piept
steaua desprinsă din chipiu.

Armate, trei, ne-am întâlnit.
drapelele le-am strâns mănunchi,
ciocnit-am cu'n bidon turtit
şi arma o ţineam între genunchi.

Iţi aminteşti. ne-am bucurat,
simţeam că iadul s'a sfârşit,
credeam, când ne-am îmbrăţişat:
războiul l-am înăbuşit.

...Acuma umblu'n salopetă,
vestonul l-am schimbat de mult.
La New-York, foamea ta secretă,
în paşi-ţi trişti parcă ascult.

Sau poate'n ceaţa londoneză,
te văd cum umbli fără rost.
Citeşti în ziar — cauţi o slujbă! —
şi ai aflat — ce trist ai fost!—

Că mister Churchill vrea război,
să ne asmută în neştire,
să vă pornească în spre noi,
să uite vechea întâlnire.

Noi, însă, nu, noi n'am uitat
că'n zori de Mai ne-am întâlnit,
că ochii noştri de soldat
aceiaşi limbă au vorbit.

Că am înfrânt un veac de ură
şi'n caldă dragoste slăvit-am omul,
şi doar pentru rezerva-i de căldură
vom şti să preţuim atomul.

Noi vrem pace!

Magnitogorskul este unul dintre tinerele oraşe sovietice. El s'a născut din voinţa oamenilor sovietici, în anii planurilor cincinale staliniste. Astăzi oraşul freamătă de viaţă, de muncă creatoare.

Am fost şi în alte oraşe şi sate ale ţării noastre şi pretutindeni am văzut oameni construind, făcând muncă paşnică, creatoare.

Iată dece poporul sovietic nu vrea război. Iată dece suntem şi vom fi pentru pace în întreaga lume.

Noi vrem pace nu pentrucă suntem slabi sau ne temem de ameninţările aţâţătorilor la război care, aidoma nebunului de Hitler, visează la dominaţia mondială. Nu, noi suntem mai puternici ca oricând! Noi, oţelarii Magnitogorskului ştim să producem oţel nu numai pentru tractoare şi maşini. Noi ştim să turnăm oţel de bună calitate şi pentru apărarea Patriei noastre, a muncii noastre paşnice. Să nu uite aceasta toţi achesonii, churchillii şi slugile lor, care se joacă cu focul. Cei ce merg pe urmele lui Hitler vor avea aceaşi soartă ca el.

V. Zaharov
oţelar la Combinatul Stalin din Magnitogorsk

Inchinăm toate succesele noastre din producţie, celui de al doilea Congres Mondial al Partizanilor Păcii

La 16 a.c. se deschide la Varşovia cel de al doilea Congres Mondial al Partizanilor Păcii. In vederea acestui eveniment de o importanţă covârşitoare pentru mişcarea partizanilor păcii din întreaga lume, pretutindeni, în toate ţările globului s'au făcut pregătiri intense. S'au organizat Congrese naţionale ale partizanilor păcii.

In fiecare ţară s'au convocat adunări pentru desbaterea apelului Biroului Comitetului Permanent al Congresului Mondial al Partizanilor Păcii şi alegerea delegaţilor pentru acest Congres. Oamenii sovietici sprijină în întregime cererile prezentate de apelul Biroului Comitetului Permanent al Congresului Mondial al Partizanilor Păcii.

Alături de oamenii sovietici, muncitorimea din lumea întreagă luptă din răsputeri pentru realizarea celui mai de seamă deziderat al tuturor celor ce muncesc, PACEA. Cauza păcii, astăzi mai mult ca oricând se concretizează ca o necesitate vitală pentru traiul fericit al popoarelor.

Pentru pace luptă oamenii muncii din ţările de democraţie populară prin mari succese în producţie, pentru pace luptă oamenii cinstiţi din ţările capitaliste, pentru pace luptă oamenii asupriţi din colonii.

Pentru victoria acestei nobile lupte pentru pace se unesc astăzi sute şi sute de milioane de oameni.

Pentru triumful ideii de pace şi în cinstea celui de al doilea Congres ale cărui lucrări încep astăzi, şi oamenii muncii din regiunea Iaşi s'au pregătit cu însufleţire, muncind neobosit şi fără preget.

Iată mai jos câteva din realizările lor, închinate măreţului eveniment care începe azi:

La ETACS

Cei peste 1300 de muncitori, tehnicieni şi funcţionari dela ETACS, antrenaţi în întrecerea socialistă au reuşit să obţină importante succese în lupta pentru îndeplinirea Planului de Stat.

Astfel, la Uzina de tramvaie, la Apă-Canal şi Salubritate, sarcinile revenite în cadrul Planului până la 1 Noembrie au fost îndeplinite şi depăşite cu 31 la sută.

S'au făcut deasemeni economii de materiale în valoare de 308775 lei.

> **„Să ne unim nu numai în spirit ci mai ales în voinţă, spre a da linişte lumii noi, clădite pe ruinele ultimului războ. Lumea nouă este lumea muncii, lumea dreptăţii şi a sfârşitului exploatării vieţii şi suferinţelor de către marile capitaluri".**
>
> **Mihail Sadoveanu**
> **preşedintele Comitetului Permanent pentru Apărarea Păcii din R. P. R.**

Tot în cinstea Congresului Mondial al Partizanilor Păcii, ei au hotărît ca până la 21 Decembrie sa termine montarea motorului „Diesel" de 1300 H. P., să termine lucrările de transformare a motorului Benz, să monteze 3000 m. cablu electric subte an, să scoată 800 m. conductă veche, etc.

Victoria

La fabrica Victoria muncitorii au înscris în conturile personale de economii noi sume. Este cazul secţiei III-a care a înscris suma de 21.850 lei.

Atelierele C. F. R. Nicolina

Utemiştii din brigada I-a de producţie dela secţia II-a vagoane a Atelierelor C.F.R. Nicolina au reuşit să repare peste program cinci vagoane.

*

La secţia turnătorie a Atelierelor C. F. R. Nicolina vor fi terminate 20 cutii de grăsime pentru Atelierele C.F.R. Roman, lucrare ce va fi executată peste plan.

Deasemeni va fi terminată clădirea laboratorului de analize tehnologice, cu 6 zile înainte de termen.

Ţesătura

Pe şantierul de construcţii „Ţesătura" zidarii desfăşoară larg întrecerea socialistă, alături de toţi muncitorii şi tehnicienii, pentruca până la sfârşitul acestei luni să termine zidăria clădirii anexe a fabricii Ţesătura.

*

Textilistele dela Brigada Păcii—tura B dela fabrica Ţesătura au reuşit să obţină o depăşire de program cu 22 la sută, câştigând steagul de producţie pe fabrică.

R. A. T. A.

La fel Atelierele R.A.T.A., muncitorii şi tehnicienii au reuşit să termine de reparat ultimul camion din planul pe anul 1950.

★

Toate aceste succese, toate aceste realizări sunt tot atâtea manifeste de salut trimise Congresului Păcii, sunt tot atâtea lovituri date aţâţătorilor la un nou război.

Pentru libertate şi pace în Coreea!

Lupta pentru libertate a poporului corean este privită cu [illegible] oamenii cinstiţi din lumea întreagă.

In clişeu: o demonstraţie a Frontului Popular Democrat German, a cărui membrii se alătură cu entuziasm luptei de eliberare a poporului corean, manifestând pentru pace în întreaga lume.

Popoarele lumii luptă pentru pace!

„Sunt arestat numai pentru că sunt un partizan al păcii"

De curând, în Berlinul Occidental s'au întâmplat lucruri cumplite — au fost arestaţi, duşi la secţiile poliţieneşti şi maltrataţi sute de partizani ai păcii care strângeau semnături pe Apelul dela Stockholm. Numai în sectorul francez, în cursul unei singure zile, au fost arestaţi 580 de oameni, învinuiţi fiind de această „grea crimă".

Profesorul de filozofie Stunitz, dela universitatea din Berlin, arestat în sectorul englez al oraşului, a fost maltratat în chip atât de barbar de către aceşti huligani, încât şi-a pierdut pentru mult timp capacitatea de muncă. Cunoscutul medic, profesorul Kuttel, a fost supus unei grosolane batjocuri.

Tribunalul militar german a condamnat pe studenta Rita Schultz la o lună şi jumătate închisoare pentru „vina" de a fi făcut propagandă pentru pace.

Dosarul deţinutului Kurt Bayer conţinea următoarea caracteristică făcută de poliţie: „Fanatic luptător pentru pace".

Partizanii păcii deţinuţi în închisoarea Tegel, au fost supuşi unui tratament deosebit de neomenos. Ei au fost obligaţi să stea în picioare, absolut neclintiţi, 14 ore în şir. Lui Karl Maletz, care suferea de o boală gravă, temnicierii au îngăduit să i se facă o injecţie numai după ce toţi arestaţii au declarat greva foamei.

Cunoscutul savant german Robert Haneman, care face cercetări în domeniul fizicei atomice, a fost arestat pentrucă strângea semnături pe Apelul dela Stockholm. In momentul arestării sale, adresându-se trecătorilor de pe una din străzile Berlinului Occidental, el a spus: „Sunt arestat numai pentru că sunt partizan al păcii!".

Poporul chinez luptă pentru pace!

Poporul chinez munceşte cu un uriaş avânt, el este profund interesat în menţinerea unei păci trainice şi luptă activ împotriva uneltirilor aţâţătorilor la război. 124.778.000 de chinezi au semnat până acuma Apelul istoric dela Stockholm, care cere interzicerea armei atomice. Numărul semnatarilor a crescut deosebit de mult după începutul intervenţiei americane în Coreea şi insula Taiwan, insulă care face parte integrantă din teritoriul R. P. Chineze. Comitetul chinez pentru Apărarea Păcii a adresat populaţiei ţării un apel prin care-l îndeamnă să strângă 200 milioane de semnături pe Apelul dela Stockholm.

Recentele atacuri ale avioanelor americane împotriva unor oraşe din China au stârnit mânia şi protestul întregii populaţii a ţării. Drept răspuns la noua provocare a aţâţătorilor americani la război, China intensifică lupta pentru pace. „Jos mâinile de pe Coreea şi Taiwan"! — spune poporul chinez imperialiştilor americani, şi acest glas este puternic sprijinit de toate popoarele Asiei.

Femeile Italiei luptă cu avânt pentru pace

Femeile italiene aduc o contribuţie importantă la lupta oamenilor muncii de pretutindeni, pentru pace, pentru interzicerea bombei atomice. Comitetul Naţional al Partizanilor Păcii a recunoscut femeilor italiene meritul de a fi strâns până la 16 Iulie a. c. peste 7 milioane de semnături pe Apelul dela Stockholm. In ciuda persecuţiilor şi a terorii deslănţuite de guvernanţii burghezi ai Italiei vânduţi imperialiştilor aţâţători la război, femeile italiene au desfăşurat şi desfăşoară cu curaj şi elan activitatea lor închinată cauzei păcii; pline de entuziasm, ele au mers din casă în casă, soli ai păcii, pătrunzând până în cele mai mici şi îndepărtate cătune ale ţării. Pentru toate acestea, pentru victoriile repurtat, ele şi-au câştigat recunoştinţa întregului popor italian.

In cadrul luptei pentru pace, femeile italiene au organizat mii de întruniri pe grupe, pe imobile; deasemenea ele au organizat mari meetinguri în oraşele şi satele Italiei.

Femei simple, muncitoare ţărance, gospodine, care niciodată până acum nu luaseră parte activă la vreo manifestaţie, au luat şi iau acum cuvântul în adunările pentru pace. Cu inimile lor de mamă ele au lămurit pe celelalte femei, pe celelalte mame, asupra pericolului războiului. Aceasta este munca susţinută care a avut ca prim rezultat strângerea a 7 milioane de semnături.

Uniunea Femeilor Italiene, care se află în fruntea acestei acţiuni de masă, este sprijinită cu un entuziasm tot mai mare de masele largi ale femeilor italiene. In întreaga Italie s'a desfăşurat o adevărată întrecere între comitetele Uniunii, care de care căutând să muncească mai mult şi mai bine pentru a strânge un număr cât mai mare de semnături pe Apel.

(urmare din pag. 1-a)

gice şi de construcţii de maşini, totuşi, principala lor greutate cade asupra întreprinderilor conduse de cercurile guvernante italiene. Atât uzina „Ilva", cât şi concernul „Ansaldo" aparţin statului. Aceasta dovedeşte că guvernul De Gasperi este complice cu imperialiştii americani şi cu marile monopoluri capitaliste ale Italiei, în speţă cu firma „Fiat" care are legături strânse cu Wall-Street-ul.

Politica antipopulară de lichidare a industriei italiene întâmpină rezistenţa hotărîtă a clasei muncitoare şi a maselor largi de oameni ai muncii din Italia. Muncitorii luptă împotriva concedierilor, împotriva închiderii uzinelor, dar ei nu luptă numai pentru muncă, pentru pâine, în primul rând ei luptă împotriva planurilor de război ale Wall-Street-ului, împotriva transformării Italiei într'un cap de pod militar, ei luptă pentru pace, pentru independenţa naţională.

SUB STEAGUL PACII

De departe, când cobori dealul spre vale Polcevera, situată la periferia oraşului Genua, privirea îţi este atrasă de un drapel multicolor, care fâlfâe deasupra acoperişului marii clădiri a uzinei „Ilva Bolzanetto". Acesta este drapelul păcii, drapel devenit tradiţional în Italia. Drapelul multicolor pe care este scris cuvântul: Pace", este o mărturie vie, că aici oamenii luptă pentru viaţa uzinei, pentru o industrie naţională, pentru pace. Iată cum a început şi cum s'a desvoltat această luptă.

In anul 1948, când la putere au venit forţele cele mai reacţionare ale Italiei, administraţia uzinei a anunţat „necesitatea" închiderii uzinei. Acest lucru s'a făcut sub pretextul „reorganizării" altor uzine metalurgice. In fond totul nu era decât o simplă manevră, pusă la cale de guvernul De Gasperi, executant docil al directivelor primite dela Washington. Muncitorii au răspuns, că ei vor apăra viaţa uzinei. Atunci direcţia şi-a exprimat dorinţa de a vinde uzina unei societăţi particulare, care ar fi de acord să cumpere atelierele şi utilajul, însă nu poate lua şi pe muncitori. Muncitorii au demascat însă şi această manevră a direcţiei şi de atunci lupta s'a ascuţit şi mai mult.

Acum câteva luni, direcţia a adus un nou argument în favoarea închiderii uzinei: nerentabilitatea întreprinderii. „Comitetul de conducere", alcătuit din muncitori şi funcţionari a efectuat un control şi pe bază de fapte concrete a demascat sabotajul direcţiei, care a transferat la alte uzine cel mai bun personal tehnic şi care a dat ordin să fie astupate cuptoarele cu minereuri şi cărbune de calitate inferioară, reducând astfel, timp de câteva luni, în mod artificial, productivitatea uzinei.

„Comitetul de conducere" al uzinei „Ilva Bolzanetto" a elaborat un plan, potrivit căruia uzina va trebui să producă 55 tone oţel pe an, plan care se bazează pe posibilităţile reale de producţie ale uzinei. Totuşi, direcţia a respins acest plan, şi la 23 Iulie, a folosit împotriva muncitorilor forma de lock-out la modă printre capitaliştii italieni: a părăsit uzina lăsând în voia soartei producţia şi comenzile.

Drept răspuns, muncitorii

Ne pregătim pentru alegeri!

Sindicatele din orașul nostru se pregătesc intens pentru alegerile din 3 Decembrie

Sindicatele au un rol deosebit de important în actuala campanie electorală, datorită faptului că ele sunt cele mai largi organizații de masă și cuprind în sânul lor pe toți salariații.

Întrucât masele muncitorești sunt acelea care trebue să propună și să aleagă pe deputații Sfaturilor Populare, să controleze și să verifice pe candidați după faptele lor puse în slujba poporului muncitor, sindicatelor le revine sarcina de a duce o intensă muncă de lămurire și îndrumare, pentru desfășurarea cu succes a campaniei electorale.

Dela începutul campaniei electorale sindicatele din orașul nostru au dus o intensă activitate în acest sens, antrenând masele de sindicaliști în bătălia alegerilor care înseamnă totodată și o uriașă manifestație pentru pace.

Astfel Legea Sfaturilor Populare a fost prelucrată prin grija sindicatelor în toate întreprinderile, pentru ca fiecare sindicalist să poată fi lămurit, să poată cunoaște care sunt sarcinile și rolul Sfaturilor Populare, precum și rostul alegerilor ce se vor desfășura la 3 Decembrie.

„Casa și Colțul Alegătorului"

In afară de aceasta unele sindicate pentru a putea îndeplini mai cu succes sarcinile de lămurire și îndrumare a sindicaliștilor, au înființat pe lângă sindicate „Casa Alegătorului".

Dintre sindicatele ce au deschis printre primele „Casa Alegătorului" sunt sindicatul „Țesătura" care a pus la dispoziția muncitorilor din întreprindere, broșuri și material documentar.

Deasemeni la CFR, ETACS și sindicatul fabricii „Victoria" au fost înființate „Casa Alegătorului".

In toate celelalte sindicate și întreprinderi s'a deschis „Colțul Alegătorului", unde de asemeni muncitorii pot căpăta unele lămuriri și sfaturi în legătură cu desfășurarea alegerilor.

Activitatea sindicatelor pe lângă „Casa Alegătorului" și „Colțul Alegătorului" se desfășoară sub diferite forme.

Astfel la „Casa Alegătorului" dela Țesătura se țin în fiecare săptămână conferințe cu caracter instructiv, care au drept scop arătarea cât mai pe larg a caracterului democratic al alegerilor, precum și rolul Sfaturilor Populare în construirea socialismului.

Tot la fel la sindicatul CFR, Victoria, ETACS, Textil și Îmbrăcăminte, se duce o intensă activitate pentru a populariza cât mai adânc în mase marele eveniment ce se va desfășura în țara noastră la 3 Decembrie.

Datorită faptului că acei ce vor fi aleși ca deputați în Sfaturile Populare sunt cei mai buni fii ai clasei muncitoare, se duce o intensă muncă în toate întreprinderile pentru o cât mai largă popularizare.

Folosirea gazetelor de perete

Popularizarea capătă diferite aspecte.

Astfel la sindicatul CAM, gazeta de perete este folosită din plin pentru a oglindi intensa pregătire a alegerilor: Manifestul Program al Frontului Democrației Populare, pasagii din Legea Sfaturilor Populare precum și prezentarea felului cum se desfășurau alegerile în trecut sub guvernarea burgheziei și cum se desfășoară astăzi în regimul nostru de democrație populară.

La Țesătura, prin lozinci, pancarte, ziarul de perete și stația de amplificare, sunt popularizate într'o largă măsură realizările clasei muncitoare pe drumul construirii socialismului.

Întrebuințând toate mijloacele de popularizare a candidaților, a Legii Sfaturilor Populare, precum și însemnătatea alegerilor din 3 Decembrie pentru desvoltarea Republicii noastre Populare, sindicatele își îndeplinesc cu cinste rolul lor de curea de transmisie între Partid și masele largi ale sindicaliștilor, își îndeplinesc sarcina de a populariza cât mai larg în mijlocul muncitorilor însemnătatea marelui eveniment ce la 3 Decembrie, când reprezentanții lor vor fi aleși deputați în Sfaturile Populare.

AL. RADU

Sfaturile Populare vor reprezenta în modul cel mai larg alianța clasei muncitoare cu țărănimea muncitoare, alia ță care formează baza trainică a regimului de democrație populară.

n Sfaturile Populare vor conlucra frățește fiii și fiicele poporului român și ai naționalităților conlocuitoare.

(Din Manifestul Frontului Democrație Populare).

Inscrierile în registrele electorale, prilej de afirmare a voinței de Pace a oamenilor muncii din orașul și regiunea noastră

Inscrierile în registrele electorale au constituit pentru oamenii muncii din orașul și regiunea noastră un eveniment de-o deosebită importanță.

Conștienți de semnificația profundă pe care o au alegerile din 3 Decembrie pentru întărirea regimului nostru de democrație populară, pentru construirea socialismului, bărbați și femei, tineri și bătrâni, toți acei care au drept de vot, s'au prezentat cu încredere la circumscripțiile electorale respective, pentru a se înscrie în registrele electorale.

Inscriindu-și numele, ei au știut că vor participa la alegerea celor mai buni dintre ei, a celor mai căliți luptători împotriva exploatării, care vor fi chemați la conducerea treburilor obștești.

In scopul de a populariza cât mai pe larg în mijlocul maselor muncitoare caracterul cu totul nou al alegerilor din 3 Decembrie, pe tot cuprinsul orașului nostru au fost înființate un număr de 12 „case ale alegătorilor". Prin conferințe și referate instructive, printr'o muncă intensă de agitație, activitatea acestor „Case ale alegătorilor" au fost de un ajutor neprecupețit în lămurirea maselor despre legea electorală și a rolului pe care-l vor avea viitoarele Sfaturi Populare, în conducerea treburilor obștești, ca organe locale ale puterii de Stat.

Ca un rezultat direct al acestei activități, în orașul Iași s'au înscris peste 58 de mii de cetățeni.

Zilnic în fața panourilor afișate la sediul circumscripțiilor electorale, panouri care cuprind listele celor înscriși, trec mii și mii de cetățeni pentru a le verifica, pentru a vedea dacă nu au fost omiși de pe ele. In acelaș timp, ei urmăresc cu atenție numele celor ce figurează pe liste, pentru ca nu cumva printre acei cinstiți să se fi strecurat și elemente dușmănoase regimului nostru, nedemnii.

Numărul alegătorilor din orașul și regiunea noastră oglindește caracterul democrat al legii electorale, lege care dă posibilitate mase lor largi de oameni ai muncii, tuturor cetățenilor cinstiți, să-și spună în mod liber cuvântul, care interesează deopotrivă pe fiecare, pe alegător și pe cel ales.

Cifra pomenită mai sus mai are și altă semnificație. Ea este o acuzare a farsei fostelor alegeri electorale, când doar cei „aleși" votau pentru cei „aleși", este o lovitură de moarte dată dușmanilor poporului nostru, care nu văd cu ochi buni deosebirile fundamentale dintre alegerile din trecut, dintre acea mascaradă a alegerilor și alegerile pe care noi întreg poporul muncitor, le vom efectua la 3 Decembrie.

Pentru pregătirea acestor alegeri, când fiecare om al muncii își va spune deschis cuvântul, să nu întârziem să ne scoatem certificatele de alegător o datorie de onoare pentru fiecare cetățean înscris în registrele electorale.

G. I.

Realizări în orașul Iași

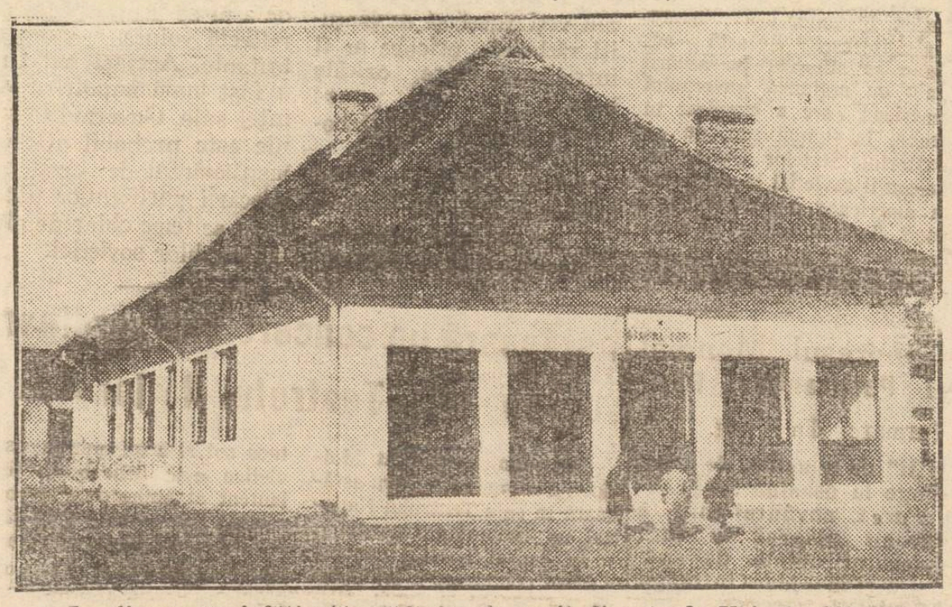

In clișeu este înfățișată grădinița de copii din strada Uzinei, ridicată pe locul unde acum câțiva ani creșteau bălării.

Cetățeni!

In ziua de 15 Noembrie începe distribuirea Certificatelor de Alegător

AZI LA CINEMA MAXIM GORKI

O premieră excepțională

O monumentală realizare închinată vieții și luptei marelui conducător **Serghei Mironovici Chirov**

Marele cetățean

SERIA II-a

cu N. Bogoliubov, Oleg Jacov, A. Zrajevschi. Muzica D. Șostacovici

Complectare Jurnal ROMFILM și SOVIETIC

INFORMAȚIUNI

O înștiințare

Secțiunea comercială a orașului Iași, face cunoscut celor interesați că nu se mai distribue nici un fel de cartele pe anul 1950.

O comunicare pentru gospodăriile de consum

Se pune în vederea gospodăriilor de consum, cantine, instituții, spitale, internate, spitale sanitare, etc., că sunt obligate, atunci când se prezintă la brutărie pentru ridicarea pâinii pe bonul colectiv care-l dau brutăriilor, să menționeze și numărul bonului colectiv de la secția comercială.

Achitarea impozitului de către chiriașii imobilelor particulare

Secțiunea Financiară a orașului de subordonare republicană Iași, aduce la cunoștința proprietarilor de imobile particulare, că sunt obligați, ca până la data de 15 Noembrie 1950, să achite impozitul pe clădiri aferent apartamentului ocupat de ei.

Deasemeni chiriașii din imobilele particulare au obligația de a vărsa la percepțiile fiscale impozitul pe clădiri, pe trimestrul IV, cel mai târziu până la 30 a lunii curente.

Nerespectarea acestor dispoziții, se sancționează conform legilor în vigoare, cunoscând că echipele speciale care activează pe teren vor verifica pe toți contribuabilii privind plata impozitelor.

Producătorii de vinuri, obligați să depună declarațiile de recoltă

Secțiunea Financiară aduce la cunoștința tuturor producătorilor de vinuri, că sunt obligați din nou, a depune declarații de recoltă în termen de 5 zile, după verificare.

Deasemeni, producătorii de țuică și rachiuri naturale, sunt obligați ca până la 15 Noembrie a. c. să depună la unitatea fiscală respectivă, o declarație de cantitatea borhotului ce dețin.

Ultimul termen pentru ridicarea autorizațiilor de funcționare

Secțiunea Financiară a orașului Iași, atrage atențiunea în mod deosebit comercianților, meseriașilor și profesioniștilor care nu au ridicat încă autorizațiile de funcționare, să se prezinte de urgență la secțiunea financiară pentru obținerea acestora.

Se precizează că termenul de eliberare expiră la data de 15 a. c. Autorizațiile neridicate până la acest termen vor fi anulate, iar ce în cauză nu vor avea dreptul de a exercita profesiunea și nici de a primii alte autorizații.

Cei găsiți în neregulă fără autorizație, vor fi sancționați.

Repunerea în circulație a curselor RATA

Autogara RATA-Iași face cunoscut că începând de Luni 13 Noembrie, se repune în circulație cursa pe traseul Iași-Bivolari.

Plecarea are loc dimineața la ora 6 jumătate și după amiaza la ora 14.00.

Trimiterea în judecată pentru neglijență în conducerea autovehicolelor

Șoferul Ciocanache Gh. a fost trimis în judecată, pentru faptul că în ziua de 20 Septembrie a dat cu mașina pe strada Smârdan peste un copil în vârstă de 6 ani, omorându-l.

Acest fapt se datorește neglijenței în conducerea autovehiculului.

Inculpatul a fost condamnat la 1 an și 6 luni închisoare corecțională precum și 5000 lei amendă corecțională.

Achitarea ajutorului familial

Dela începutul acestei luni și până în prezent, s'a achitat numai la ghișeul Sucursalei CEC Iași ajutorul familial unui număr de 41 îndreptățiți.

Deasemeni, acest ajutor familial, a fost achitat și la alte 68 familii.

Cooperativa „6 MARTIE"

Aduce la cunoștința asociaților și consumatorilor, că la secția de încălțăminte din Iași str. Ștefan cel Mare Nr. 4 s'a pus în vânzare soluție de curățat talpă de crep și pantofi de antelopă de diferite culori.

Filarmonica de Stat «Moldova»

Sala Teatrului Național

Luni 13 Noembrie 1950 ora 20,30

Concert Simfonic Extraordinar

Conducerea muzicală, maestrul TH. ROGALSCHI

solist M. RASTROPOVICI - violoncel

PROGRAM:

1. MOZART: Serenada pentru coarde (Eine kleine Nachtmusik)
2. DVORAK: Concert pentru violoncel și orchestră solist M. Rastropovici
3. BORODIN: Dansurile Polovțiene din Knaaz Igor
4. ENESCU: Rapsodia I în la major.

Biletele la Ages str. Republicei No. 20

Telefon No. 1422

au declarat că vor conduce ei singuri uzina și nu-i vor îngădui pieirea. In acea zi, deasupra uzinei a fost înălțat drapelul multicolor al păcii.

De atunci au trecut peste două luni. Uzina continuă să lucreze fără patroni. In cabinetul directorului l-am întâlnit pe Folliati—secretarul „Comitetului de conducere". Fiecare zi din munca uzinei este o luptă grea și îndârjită. Direcția a ruinat uzina. Cuptoarele Martin s'au stins, atelierul de laminat a fost oprit, alte ateliere deasemeni nu lucrau. Muncitorii au trebuit să ia totul dela început, ei nu aveau însă nici bani nici materii prime. Muncitorii au hotărît să dea uzinei întregul fond de ajutor reciproc", alcătuit din depunerile muncitorilor și destinat ajutorării muncitorilor celor mai nevoiași. Cu acești bani s'au cumpărat materii prime pentru uzine. Atelierul de laminat a fost primul care a început să lucreze. S'a lucrat zi și noapte și atunci când atelierul de laminat a dat prima producție, întreaga Genua nu mai vorbea decât despre „minunea" dela uzina „Ilva".

Lorenzo Canepa, vechi muncitor al uzinei s'a urcat pe coșul uzinei înalt de 45 metri, și acolo, alături de drapelul roșu al sindicatelor, a fixat drapelul păcii și drapelul național al Italiei.

După aceea a fost pus în funcție laminorul „500" și primul cuptor Martin, a cărui construcție a costat 40 milioane lire italiene. Uzina a început să execute comenzile la care renunțase direcția. Dar din nou muncitorii s'au ciocnit de trădarea fățișă a intereselor Uzinei și ale întregii Italii: autoritățile italiene au trimis la uzină unități polițienești care interzic scoaterea din uzină a producției finite. In felul acesta Scelba speră să înăbușe inițiativa și patriotismul muncitorilor de la uzina „Ilva Bolzanetto", care au devenit un exemplu pentru ceilalți muncitori și oameni ai muncii din Italia.

Pentru a salva uzina, muncitorii fac mari sacrificii. Timp de peste două luni, muncitorii nu au primit nici o liră salariu pentru munca lor plină de abnegație, pentru faptul că au redat viață uzinei. In curtea uzinei am stat de vorbă cu un mare grup de muncitori. Fețele lor erau palide, slăbite și atunci când vorbeau despre nevoile și foamea pe care o îndură copiii lor, la mulți li se umpleau ochii de lacrimi.

„Oare puteam noi admite să se închidă uzina?"—spune un muncitor mai în vârstă. Și așa în Genua sunt peste 70000 de șomeri, iar din cei 15000 de pameni din Bolzanetto 6000 au rămas fără lucru. Direcția trebue să se întoarcă la uzină și să ne plătească pentru ceeace am lucrat în acest timp. Muncitorii dela uzina „San George" au rămas deasemeni timp îndelungat fără direcție. Ei nu au îngăduit închiderea uzinii și au învins". „Vom învinge și noi", —a spus cu convingere un alt muncitor.

Lupta muncitorilor dela uzina „Ilva Bolzanetto" a trecut dincolo de porțile ei. Populația din Bolzanetto ca și populația din întreaga Genua ajută cu însuflețire pe muncitori aprovizionând cantina uzinei cu alimente, colectând bani pentru activitatea uzinei și pentru ajutorarea familiilor de muncitori. In regiunile învecinate a fost înființat un „Comitet pentru apărarea producției", care împreună cu organizațiile sindicale organizează meetinguri și ședințe publice.

Nici prigoana polițienească, nici mizeria și foamea nu au putut frânge voința muncitorilor italieni, străduința lor de a-și apăra independența și munca. Când am plecat de la uzină, muncitorii mi-au spus:

— „Transmiteți tovarășului Stalin salutul nostru fierbinte. Spuneți-i că și noi aici, luptăm pentru pace".

Lupta eroică a muncitorilor dela uzina „Ilva Bolzanetto" și solidaritatea muncitorilor din celelalte întreprinderi și a întregii populații din Genua cu această luptă au împiedicat realizarea planurilor de lichidare a uzinei „Ilva". Această luptă a însuflețit și pe muncitorii altor uzine la luptă. Când și direcția concernului „Ansaldo" a părăsit uzina, muncitorii au declarat că ei nu vor admite închiderea întreprinderii.

De pe piedestalul său înalt, Cristofor Columb privește îngândurat Genua. Desigur că lui niciodată nu i-a trecut prin cap că de pe pământul descoperit de el, vor veni, în patria sa, oameni care vor încerca să „închidă" atât Genua, cât și întreaga Italie. Ei vor să-și pună în aplicare planurile cu ajutorul domnilor De Gasperi și Scelba. Dar clasa muncitoare, adevărată, a lui Columb, Mazzini și Garibaldi nu va îngădui acest lucru. Clasa muncitoare din Italia este apărătorul credincios al intereselor naționale ale țării și a păcii.

ULTIMELE ŞTIRI

FOLOSIND NERUŞINATE METODE FASCISTE

Guvernul britanic a îndrăznit să interzică în fapt ţinerea pe teritoriul englez a celui de al doilea Congres Mondial al Partizanilor Păcii

Al doilea Congres Mondial al Partizanilor Păcii se va ţine la Varşovia între 16 şi 21 Noembrie

PRAGA, 13 (Agerpres). — CETEKA transmite comunicatul Biroului Comitetului Permanent al Congresului Mondial al Partizanilor Păcii.

Biroul Comitetului Permanent al Congresului Mondial al Partizanilor Păcii a luat cunoştinţă de comunicarea care i-a fost transmisă în noaptea de 10 spre 11 Noembrie de către Ivor Montagu, reprezentantul Comitetului britanic care a fost însărcinat cu pregătirea Congresului dela Sheffield. Acestei comunicări îi era anexată o scrisoare a ministrului de interne al guvernului dela Londra, care a fost înmânată acestui Comitet, la 10 Noembrie, ora 15, adică în momentul în care delegaţiile cele mai numeroase îşi începuseră deja călătoria.

Din această scrisoare reiese că aproape tuturor membrilor Comitetului Permanent al Congresului Mondial al Partizanilor Păcii le-a fost interzis accesul pe teritoriul Marii Britanii. Înainte de sosirea acestei comunicări, Biroul a trebuit să ia cunoştinţă de faptul că: dintre cele 411 cereri pentru vize de intrare în Marea Britanie, aproape 200 au fost respinse;

d-na Salak Tarasi, care obţinuse viza britanică, a fost reţinută în mod brutal, după o lungă călătorie din Siria, de către autorităţile de frontieră britanice şi trimisă înapoi;

serviciul aerian, asupra căruia se convenise dinainte pentru transportul delegaţilor, a fost suprimat de către guvernul britanic în mod ilegal şi fără avertisment prealabil.

Biroul Comitetului Permanent a stabilit deasemenea că măsurile discriminatorii, care au fost ordonate de către guvernul dela Londra, excludeau dela lucrările Congresului, indiferent de opiniile lor, numeroase personalităţi, care se bucură de autoritate politică, morală şi religioasă sau culturală, ca: Pietro Nenni, Kuo Mo Jo, Pierre Cot, Pablo Neruda, Dmitri Şostakovici, Mitropolitul Nicolai, Anna Seghers, Arnold Zweig, Yves Farge, generalul Jera, Alexandr Fadeev, Ilya Ehrenburg, D'Astier de la Vigerie, Josef Plojhar, Tita Ruffo, G. Einaudi, Anejka Hodinova-Spurna, precum şi secretarul general al Comitetului Permanent al Congresului Mondial al Partizanilor Păcii, Jean Laffitte.

Biroul protestează de asemenea împotriva şicanelor inadmisibile, cărora le-a căzut victimă preşedintele Comitetului Permanent al Congresului Mondial al Partizanilor Păcii, Frederic Joliot-Curie care a fost arestat după sosirea sa la Dover de către poliţia engleză şi expulzat apoi din Marea Britanie.

Biroul constată că guvernul britanic nu s'a mulţumit să lipsească diferitele delegaţii de conducătorii lor; guvernul britanic a încercat să zădărnicească realizarea dorinţei manifestate în toate părţile opiniei publice de a se face cu putinţă o întâlnire între reprezentanţii Americii şi ai Europei Occidentale şi reprezentanţii Uniunii Sovietice, ai Republicii Populare Chineze şi ai ţărilor de democraţie populară care voiau să caute baze şi metode pe care să se poată sprijini coexistenţa sistemelor sociale diferite, respectându-se independenţa naţională a popoarelor.

Ţinând seamă de aceste împrejurări, Biroul se vede nevoit să constate că guvernul dela Londra a îndrăznit ca, în actuala situaţie internaţională serioasă, să-şi asume marea răspundere de a interzice de facto ţinerea pe teritoriul britanic a celui de al doilea Congres Mondial al Partizanilor Păcii.

Această hotărâre exprimă teama guvernului britanic de simpatiile crescânde, pe care şi le-au câştigat în rândurile opiniei publice britanice străduinţele lăudabile ale tuturor partizanilor păcii din această ţară. Nu stă însă în puterea guvernului britanic să împiedice ţinerea şi desfăşurarea normală a celui de al doilea Congres Mondial al Partizanilor Păcii.

Biroul acceptă propunerea Comitetului Polonez pentru Apărarea Păcii, care oferă ospitalitate tuturor delegaţilor din toate ţările, fără deosebire de opinii, şi îi invită la sesiunea celui de al doile Congres Mondial, care va avea loc între 16 şi 21 Noembrie la Varşovia.

Conferinţa de presă dela Moscova în legătură cu refuzul guvernului britanic de a acorda vize de intrare în Anglia la 40 delegaţi sovietici

MOSCOVA 13 (Agerpres)). TASS transmite:

La 10 Noembrie, Comitetul Sovietic pentru Apărarea Păcii a organizat o conferinţă de presă, în legătură cu refuzul guvernului britanic de a acorda vize de intrare în Anglia unui număr de 40 delegaţi aleşi de cea de a doua Conferinţă a Partizanilor Păcii din URSS, pentru a participa la cel de al doilea Congres Mondial al Partizanilor Păcii.

La conferinţa de presă au participat membri ai Comitetului Sovietic pentru Apărarea Păcii, delegaţii sovietici la cel de al doilea Congres Mondial al Partizanilor Păcii şi reprezentanţi ai presei sovietice şi străine.

Deschizând conferinţa, scriitorul Constantin Simonov, membru în prezidiul Comitetului Sovietic pentru Apărarea Păcii, în numele Comitetului Sovietic pentru Apărarea Păcii a declarat printre altele:

Guvernul britanic a refuzat să acorde vize majorităţii delegaţilor sovietici aleşi pentru cel de al doilea Congres Mondial al Partizanilor Păcii. Printre cele 40 persoane cărora guvernul britanic le-a refuzat vizele, sunt oameni cunoscuţi nu numai Ţării Sovietice, ci şi întregii lumi: fruntaşi de seamă pe tărâmul ştiinţei, literaturii, artei, sănătăţii publice şi învăţământului public, reprezentanţi ai organizaţiilor sindicale, culturale şi religioase.

Cărui fapt i se datoreşte — după părerea noastră — această acţiune a guvernului laburist britanic, aşa numit „muncitoresc"? Această acţiune se situează pe aceiaşi linie cu acţiunea guvernului american care a expulzat în grabă, la timpul său, de pe teritoriul Statelor Unite, pe delegaţii sovietici la conferinţa americană a partizanilor păcii. Această acţiune se situează pe aceiaşi linie cu acţiunea guvernului francez care a încercat acum un an şi jumătate să zădărnicească primul Congres Mondial al Partizanilor Păcii, limitând numărul vizelor pentru delegaţia sovietică şi o serie de alte delegaţii.

In această chestiune, ca şi în multe altele, aţâţătorii la război americani au găsit imitatori servili şi disciplinaţi, în persoana aşa numiţilor leaderi „muncitoreşti" care-i comun guvernul britanic.

Teama de luptătorii pentru pace, laolaltă cu dorinţa de a intra în graţiile asupritorilor stăpâni americani, care s'au obişnuit să considere Marea Britanie, ca cel de al 49-lea stat al lor — aceasta este cauza unei astfel de atitudini a guvernului britanic faţă de oamenii sovietici.

Se pune întrebarea: care vor fi rezultatele acestei acţiuni?

In primul rând, guvernul laburist britanic, prin încercările sale neîndemânatice de a zădărnici cel de al doilea Congres Mondial al Partizanilor Păcii, s'a demascat odată mai mult, cu o deosebită claritate în faţa oamenilor simpli şi cinstiţi din lume, ca un guvern net ostil cauzei păcii.

In al doilea rând, partizanii păcii din întreaga lume — aşa cum s'a întâmplat şi acum un an şi jumătate, după măsurile de interdicţie ale guvernului francez — vor ridica şi mai sus steagul luptei pentru pace şi vor spune cu şi mai multă putere şi ură aţâţătorilor la război „Nu! Nu veţi reuşi să deslănţuiţi războiul, oricare ar fi intrigile voastre, oricâte beţe în roate aţi pune! Pacea va învinge războiul!".

Au mai luat cuvântul academicianul A. I. Oparin, directoarea institutului de tuberculoză, Z. A. Lebedeva, compozitorul D. D. Şostacovici, mitropolitul de Krutiţa şi Kolomna, Nicolai, N. C. Cerkasov, artist al poporului al URSS regisorul cinematografiei S. A. Gherasimov care a înfierat cu indignare măsura guvernului englez.

Z. P. Tumanova, redactoare a ziarului PIONERSKAIA PRAVDA a declarat:

Am aflat astăzi că guvernul britanic mi-a refuzat în calitatea mea de delegată la cel de al doilea Congres Mondial, viza de intrare în Anglia.

Fac parte din redacţia ziarului PIONERSKAIA PRAVDA. Cititorii noştri sunt copii între 7 şi 13 ani. Despre ce vorbim noi cu ei, ce povestesc ei în ziarul lor? Noi vorbim cititorilor noştri despre lucrurile cele mai minunate, despre viaţa nouă, despre prietenia popoarelor, despre pace. Copiii sovietici visează să fie constructori.

Se pune întrebarea — cum se poate ca un om care se consacră exclusiv muncii paşnice, lucrând cu copiii, să devină periculos pentru Anglia? Nici măcar Swift, marele satiric englez, n'ar fi putut inventa un subiect mai ridicol.

Sunt convinsă că refuzul de a ni se acorda viza, nu reflectă voinţa poporului britanic. Această hotărâre a fost luată împotriva voinţei sale. Guvernul britanic este probabil atât de înspăimântat de creşterea mişcării partizanilor păcii, încât se teme chiar de glasul copiilor sovietici.

Consfătuirea tinerilor scriitori din Moldova

(urmare din pag. 1-a)

Provizoriu al oraşului Iaşi, tov. M. Mironescu a adus un salut călduros tinerilor scriitori veniţi să studieze împreună posibilităţile de desvoltare ale noii noastre literaturi, arătând că oamenii muncii din Iaşi vor urmări cu dragoste şi interes lucrările consfătuirii.

Vorbind în numele Uniunii Scriitorilor din R. P. R., tov. Dan Deşliu a reliefat puternic atenţia deosebită pe care o acordă regimul nostru de democraţie populară scriitorilor şi oamenilor de artă, spre deosebire de „grija" şi „atenţia" pe care burghezo-moşierimea a avut-o faţă de marii noştri creatori: Eminescu, Creangă, Th. Neculuţă, Alexandru Toma.

Urmând exemplul scriitorilor sovietici — a spus tov. Dan Deşliu — trebue să desăvârşim creaţia artistică, pentru a da noi arme poporului muncitor.

Noi, scriitorii — a subliniat în continuare d-sa — avem misiunea istorică de a apăra cuceririle poporului, cântând eforturile sale şi trăsnind fără milă pe toţi duşmanii lui".

A vorbit apoi tov. V. Grigoriu din partea Secţiei de Agitaţie şi Propagandă a Regionalei P.M.R. Iaşi, care a arătat lupta dârză şi hotărâtă dusă de oamenii muncii din ţara noastră pentru pace şi făurirea socialismului în R.P.R., luptă oglindită în uriaşele salturi ale graficelor, în eforturile neprecupeţite duse pentru realizarea şi depăşirea Planului de Stat, pentru pregătirea înfăptuirii cu succes a primului nostru Plan Cincinal, a electrificării ţării.

In încheiere tov. Grigoriu a spus:

— „Este o sarcină de cinste a da poporului o nouă literatură care să însufleţească inimile sale, o literatură care, aşa cum ne învaţă Marele Lenin, trebue să fie „parte integrantă din cauza generală a proletariatului".

Deaceea, voi, tinerii scriitori din Moldova, adunaţi aici spre a contribui la lupta pentru crearea unei literaturi realist-socialiste în ţara noastră, aveţi datoria de a rezolva just problemele care stau în faţa realizării acestei revoluţionări culturale, şi reîntorşi în filialele şi cenaclurile din care faceţi parte va trebui să vă măriţi eforturile spre a da cât mai multe opere literare, pentru a-i sprijini pe oamenii muncii în lupta pentru pace şi socialism, pentru a se dovedi astfel că sunteţi — aşa cum a spus tovarăşul Stalin — „ingineri ai sufletului omenesc".

Lucrările Consfătuirii

După deschiderea festivă a consfătuirei, au început şedinţele de lucru, prin citirea raportului asupra poeziei create de scriitorii din filialele şi cenaclurile literare din Moldova, raport ţinut de către tov. Neculai Ţatomir.

Prima zi a consfătuirei s'a încheiat prin vizionarea în colectiv a piesei sovietice „Vreau acasă", reprezentată pe scena Teatrului Naţional.

In cea de a doua zi a conferinţei, în cursul dimineţii s'au purtat discuţii pe marginea raportului de poezie şi s'a citit raportul asupra prozei, de către tov. Ion Istrati, iar în cursul după amiezii s'au citit: raportul asupra criticii şi rapoarte privind activitatea cenaclurilor literare din Iaşi, Piatra Neamţ şi Botoşani.

Lucrările consfătuirii s'au încheiat printr'o şedinţa de cenaclu model.

Rezultate de valoare europeană şi doborîrea unui record U.R.S.S.

(urmare din pag. 1-a)

menine ale celor două ţări prietene s'au aliniat, pentru a transmite salutul sportiv prin căpitanii celor două echipe: Vaniu (URSS); Gurău (RPR) şi a asculta mesajul de bun sosit, rostit de preşedintele CCFS Iaşi.

Dăm mai jos rezultatele tehnice, urmând a reveni în numerele viitoare, cu ample comentarii privind concursurile, aspecte inedite de pe stadion, declaraţii ale numeroşi atleţi sovietici şi români, etc.

80 m. GARDURI FETE

Elena Gokieli (URSS): 11,7 sec., V. Fokina (URSS): 11,9 sec., Marg. Lassel (RPR): 13,2 sec.

SĂRITURA CU PRĂJINA

Kniazev (URSS): 3,80 m., Boris Suharev (URSS): 3,80 m., Zeno Dragomir (RPR): 3,60 m., Mircea Dumitrescu (RPR): 3,40 m. La baraj, Kniazev şi Suharev au trecut 4 m., dar lupta a fost întreruptă, deoarece Kniazev a fost uşor accidentat.

DISC FETE

Nina Dumbadze (URSS): 49,06 m., Nina Panomareva (URSS): 47,24 m., Lia Manoliu (RPR): 39,20 m.

GREUTATE BĂEŢI

Grigalka (URSS): 15,13 m., Gorianov (URSS): 15,03 m., Gurău (RPR): 14,50 m., Rădulescu (RPR): 14,23 m., dr. Tiberiu Negruţiu (RPR): 14,15 m.

LUNGIME FETE

Borodina (URSS): 5,39 m., Ana Şerban (RPR): 4,95 m., Violeta Závădescu (RPR): 4,71 m.

100 m. PLAT FETE

Duhovici (URSS): 12,7 sec., Cl. Russe (RPR): 13 sec., L. Vasiliev (RPR): 13,4 sec., Domokoş (URSS): 13,5 sec., Radu Silvia (RPR): 13,5 sec., Emma Conrad (RPR): 13,6 sec.

100 m. PLAT BĂEŢI

Sanadze (URSS): 10,9 sec., Stoenescu (RPR): 11 sec., Prisiceanu (RPR): 11,1 sec., Lothar Marx (RPR): 11,1 sec., Dianenko (URSS): 11,2 sec.

SULIŢĂ FETE

G. Zibina (URSS): 49,67 m., V. Nabâcova (URSS): 48,94 m., Ilona Micloş (RPR): 37 m., Anelise Reimesh (RPR): 34,47 m.

DISC BĂEŢI

Isalev (URSS): 48,54 m., Şalin (URSS): 46,05 m., Go-Coman (RPR): 45,16 m., Gorianov (URSS): 41,87 m., Dumitru Constantin (RPR): 41,41 m.

LUNGIME BĂEŢI

Madatov (U R S S): 7,12 m., L. Taus (RPR) 6,71 m., Toma Heinrich (RPR) 6,50 m., Cornel Poenaru (RPR) toate încercările depăşite.

800 m. PLAT

G. Modoi (URSS) 1,56,4 min., V. Pop (R P R): 1,59,7 min., Pandrea (RPR): 2,1,9 min. Solomko (URSS): 2,2,4 min., Petcu (RPR): 2,9 min.

3000 m. PLAT

Popov (URSS): 8,41,8 min., V. Firea (RPR): 8,59,8 min., D. Cristea (RPR): 9,1,2 min., R. Ioniţă (RPR): 9,17,6 min.

400 m. PLAT

Arharov (URSS): 52 sec., Cevgun (URSS): 52,2 sec., Ferd. Moscovici (RPR): 53,5 sec., L. Kiss (RPR): 54,6 sec., Stănescu (RPR): 55,2 sec.

SULIŢĂ BĂEŢI

Ţâbulenco (U R S S): 73,37 m., NOU RECORD URSS !!! (vechiul record, Valman: 71.66. m.,) Virgil Puşcaşu (RPR): 55,55 m., D-tru Zamfir (RPR): 53,4 m.

Congresul Mondial al Partizanilor Păcii

(urmare din pag. 1-a)

ţăţii" de a ucide, de a împinge la asasinat.

***Pacea*, cuvântul care a devenit suspect în ţara dolarului umple de speranţă şi încredere întreaga omenire.**

Pentru partizanii Păcii de mult au devenit odioase numele lui Chu chil, Mac Arthur, Dulles, Bradley, Mathews, Paul Reynaud şi aţi care s'au ridicat împotriva înţelegerii între popoare.

Dornic de pace poporul nostru a păşit la reconstruirea ţării, la crearea premizelor construirii socialismului.

Fiecare succes, fiecare victorie obţinută în producţie este o puternică lovitură dată doritorilor de moarte, aţâţători lor la un nou război!

Alegerile pentru deputaţi în Sfaturile Populare constitue o serioasă manifestare a poporului nostru muncitor, pentru pace.

Cine a semnat Apelul dela Stokholm, alegând şi deputaţii va vota pentru pace, pentru bunăstare, pentru o viaţă fericită.

Datoria fiecăruia dintre noi constă în a sprijini prin faptele izvorâte din munca noastră, delegaţia ce ne reprezintă patria la cel de al doilea Congres Mondial al Partizanilor Păcii.

Astăseară un concert extraordinar în sala Teatrului Naţional

Filarmonica de Stat Moldova a organizat pentru astăseară în sala Teatrului Naţional un concert extraordinar.

In cadrul acestui concert a cărui conducere muzicală o va avea maestrul Th. Rogalschi, se vor executa pe lângă Serenada pentru coarde (Eine Kleine Nachtmusik) de Mozart, Dansuri Polovţiene din Kneaz Igor de Borodin şi Rapsodia I în la major de Enescu, concertul pentru violoncel şi orchestră de compozitorul cehoslovac Dvorak.

In cadrul acestui concert de Dvorak se va produce ca solist, violoncelistul sovietic M. Rastropovici.

Personalitatea acestui virtuos sol al artei muzicale sovietice este deosebită, fiind laureat al numeroase concursuri internaţionale. In vârstă de numai 23 de ani, după studii strălucite a fost numit profesor la clasa de violoncel a Conservatorului de Stat din Moscova. El a compus de asemenea numeroase opere pentru pian şi violoncel dovedind o excepţională pregătire, un incontestabil talent.

Publicul spectator va avea ocazia să admire şi să aplaude în această seară pe unul din cei mai reprezentativi artişti ai Uniunii Sovietice, ţară în care artiştii se bucură de o nemaiîntâlnită atenţie şi preţuire.

Rezultatele din ţară şi străinătate la foot-ball

DIVIZIA A

Locomotiva Tg. Mureş — ITA 1—2, Ştiinţa Timişoara — Partizanul Buc. 2—1, Dinamo Buc. — Locomotiva Sibiu 2—1, Locomotiva Buc. — Locomotiva Timişoara 1—0, Partizanul Petr. —C.C.A. 1—1, Metalul Reşiţa — I.C.O. 3—1.

DIVIZIA B

Partizanul Bacău — Dinamo O. St. 0—5, Partizanul Ploeşti — Locomotiva Iaşi 5—1, Ştiinţa Iaşi — Metalul Buc. 1 — 0 (A marcat Ilie Gârleanu. Studenţii au avut tot timpul iniţiativa jocului). Ştiinţa Cluj — Armata Cluj 1—0.

★

Ungaria A — Bulgaria A 1—1.

Ungaria B — Bulgaria B 2—0.

BIBLIOTECA UNIVERSITATII
-IAȘI-

ANUL 48 Nr. 1264

4 PAGINI 4 LEI

Miercuri 15 Noembrie 1950

ABONAMENTE
Lei 360 . . . . . 3 luni
Lei 5000 Intreprinderi, Autorități pe un an

Atelierele tipografice
IAȘI Str. ȘTEFAN CEL MARE 50-52

OPINIA

ZIAR POPULAR COTIDIAN

Redacția
IAȘI. Str. Cuza Vodă, 1 (etaj)
Administrația
IAȘI, Str. Cuza Vodă 1

TELEFOANE
REDACȚIA Nr. 1209
ADMINISTRAȚIA Nr. 2042
TIPOGRAFIA Nr. 1210

Participarea la viață

In zilele de 10, 11 și 12 Noembrie, orașul nostru a găzduit pe tinerii scriitori din Moldova, care s'au adunat spre a se ajuta reci, roc în munca de făurire a unei literaturi noi, de creare a unor opere artistice care să oglindească măreția luptei de construire a socialismului și eforturile depuse de clasa muncitoare din țara noastră pentru consolidarea păcii în lume, pentru apărarea vieții.

Orașul în care și-a trăit cele mai frumoase clipe Mihail Eminescu, legând caldă și sinceră prietenie cu marele povestitor moldovean Ion Creangă, cu care a petrecut multe nopți de visări pe dealurile Galatei sau în ceardacul cu geamlâc din Țicău, orașul care a cunoscut sbuciumul și lupta pentru o literatură socialistă dusă de Dobrogeanu-Gherea, orașul în care a fost pentru prima dată tradus în românește Manifestul Partidului Comunist, a fost zilele acestea locul de întâlnire al tinerilor scriitori din cenaclurile și filialele de pe meleagurile moldovene, al scriitorilor care cu sprijinul și îndrumarea Partidului vor reuși să deschidă în inimile oamenilor muncii din țara noastră — și mai puternic — mugurii victoriilor viitorului.

Urmând după Consfătuirea pe țară a tinerilor scriitori, ce s'a desfășurat la București în zilele de 3, 4 și 5 August a.c., consfătuirea dela Iași a desvoltat problemele care s'au pus în Capitală și a trasat sarcini precise tinerilor scriitori moldoveni în lupta lor pentru p omovarea și desvoltarea noii noastre literaturi.

Atât rapoartele prezentate — asupra poeziei, prozei și criticii — cât și discuțiile ample purtate pe marginea lor, care au adâncit problemele puse și au ridicat noi probleme, au dus la luarea de angajamente precise din partea scriitorilor participanți la consfătuire, angajamente care-i va face să se întâlnească pe drumul plin de lumină al realismului socialist.

Cea mai importantă condiție pentru crearea de opere literare valabile, puternice arme de luptă în mâna clasei muncitoare, este participarea activă la viață a scriitorului, participarea conștientă și efectivă la uriașa luptă dusă de oamenii muncii din țara noastră, sub îndrumarea Partidului, pentru făurirea unei lumi noi, socialiste, pentru apărarea păcii, pentru triumful vieții.

Plin de învățăminte în acest sens este următorul fragment din raportul asupra poeziei, ținut de tov. N. Tațomir:

„Realitatea este plină de frământări, fie pe plan intern, unde existența rămășițelor clasei doborâte cere vigilență și combativitate organizată, fie pe plan internațional, unde reprezentanții unei lumi în descompunere și propovăduitorii morții își concentrează eforturile, pentru a lovi în constructorii lumii viitorului, cere deasemeni o îndoită vigilență.

Împotriva acestor dușmani ai clasei muncitoare, condusă de Partidul ei, își îndreaptă armele revoluționare — faptele ei — cu toată măiestria și puterea de care dispune.

Cum poate un poet ataşat clasei muncitoare să lupte cot la cot cu tovarășii lui din mină, din fabrică, de pe ogoare, de pe escavatoarele Canalului care mișcă îndărătuicia albă a pământului dobrogean, sau de pe malul apelor repezi unde vor dudui hid ocentralele?

Un scriitor poate participa la această luptă pentru o nouă viață, socialistă, numai culegând conținutul viu al realității în ce are el mai tipic, exprimându-l într'o imagine artistică corespunzătoare, clară și precisă, dând frâu liber visului care pornind din realitatea prezentă să te ducă în viitor, în fapta viitorului, în dragostea tot mai înflăcărată față de oamenii ce construesc o lume nouă, o primăvară a lumii, și situându-se fățiș și partinic pe poziția clasei muncitoare, consecvent revoluționare.

Epoca stalinistă pe care o trăim, oferă scriitorului perspective nebănuite, iar literatura sovietică, cea mai înaintată literatură din lume, deschide căi luminoase tuturor creatorilor.

Ispitele naturalismului, mlaștinile formalismului și pericolele schematismului pot fi evitate numai dacă momentului creator îi corespunde o cunoaștere adâncă a literaturii care înflorește în marea țară a socialismului, și o profundă cunoaștere a realității, a vieții".

Traducând în viață angajamentele luate, și ținând seamă de învățămintele primite, participanții la consfătuirea tinerilor scriitori din Moldova vor reuși să îmbogățească literatura noastră cu noi opere și să devină cu adevărat „ingineri ai sufletului omenesc", contribuind prin lucrările lor la făurirea omului nou, constructor de bază al comunismului și dârz apărător al păcii.

Tr. ȚANEA

Pentru pace, pentru socialism!

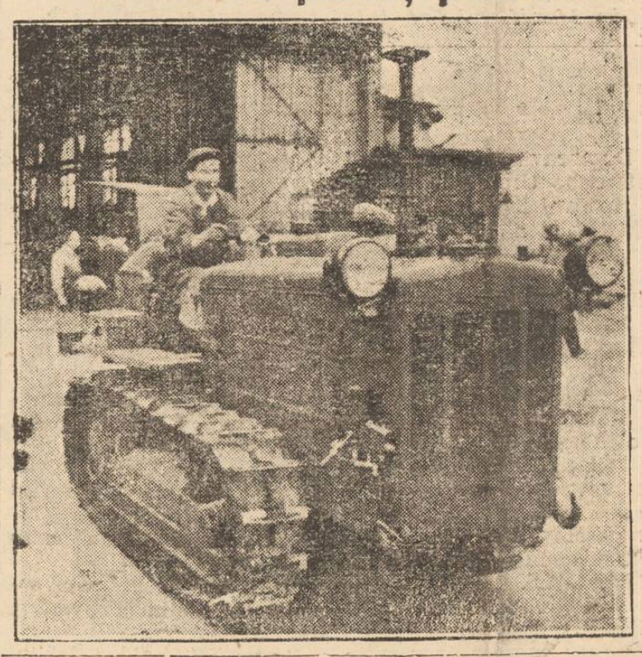

Tot mai mari sunt victoriile oamenilor muncii din țara noastră repurtate în lupta pentru socialism și pentru consolidarea regimului nostru de democrație populară.

In clișeu, Primul tractor cu șenile, construit după model sovietic la fabricile Sovomtractor din Orașul Stalin, în cinstea alegerilor de deputați ai Sfaturilor Populare.

Duminică la „Casa Alegătorului"

E Duminică! După o săptămână de muncă, astăzi este zi de odihnă.

In fața unei case din strada Ilie Pintilie stau de vorbă doi muncitori dela atelierul C. F. R. Nicolina.

Discută despre alegerile pentru deputați în Sfaturile Populare, despre caracterul democratic al legii electorale și țăria regimului nostru de democrație populară.

— Mergi la „Casa Alegătorului" astăzi tovarășe Gheorghiu? întreabă unul din ei pe celălalt.

— Chiar hai să mergem tovarășe Vasile tot stăm degeaba o să mai putem învăța ceva de acolo.

Și muncitorii se îndreaptă spre „Casa Alegătorului" Nr. 2 din str. Ilie Pintilie.

Din toate străzile se îndreaptă grupuri de cetățeni, spre căminul cultural Ilie Pintilie unde este amenajată „Casa Alegătorului".

Muncitorii Gheorghiu Ion și Stoica Vasile au ajuns. Afișul, anunță o conferință despre „Congresul Mondial al Partizanilor Păcii".

— Dar ce s'a întâmplat frate Stoica spune Gheorghiu, am auzit la difuzor că Congresul nu se mai ține mâine ci pe ziua de 16.

— Apoi să vezi cum stă treaba, imperialiștii englezi și americani s'au temut de prezența delegaților din toate țările, s'au temut de cuvântul răspicat al popoarelor pentru pa e și libertate și de aceia ei au interzis intrarea unui însemnat număr de delegați în Anglia, pentru a participa la Congres.

Cu toate astea, Congresul tot se ține, el are loc la Varșovia.

— Dar ce crezi că vor putea imperialiștii să împiedice voința de pace a popoarelor?

Nu tovarășe, noi suntem astăzi puternici; frontul păcii numără sute de milioane de oameni, așa că toate uneltirile lor vor da greș.

Pe o bancă, alături, stătea muncitorul ceferist Dodu Ioan, care duce o intensă muncă de lămurire atât în ateliere, cât și în cartier. El este cunoscut de fiecare muncitor pentru munca pe care o duce.

— Tovarășul Stoica se apropie și îl întreabă.

— Ia spune-mi tovarășe, cum facem cu certificatele de alegător că nu de alta dar acuși este ziua alegerilor și nu aș vrea tocmai eu să nu pot vota.

— Cum să fie, uite acum se lucrează la fiecare centru de înscriere la completarea certificatelor.

Pe ziua de 15 Noembrie începe distribuirea lor. Deci începând de atunci toți trebue să ne prezentăm la centrele unde ne-am înscris pentru a le ridica.

— Dar uite vezi, începe Gheorghiu Ioan un tânăr muncitor care nu a mai votat până acum, = eu votez acum pentru prima oară și parcă nu mai am răbdare abia aștept să vie ziua aceia când voi alege pe deputații Sfatului Popular.

Discuția continuă între cei trei încă vreo câteva minute, după care începe conferința, despre Congresul Mondial al Partizanilor Păcii.

Conferința este urmărită cu deosebit interes de către cei din sală, vorbitorul arătând însemnătatea acestui Congres pentru întărirea și mai mult a forțelor păcii.

— Vezi, spune Stoica Vasile — acum mai zic și eu alegeri, nu ca înainte, Partidul și Guvernul dă tot interesul pentru ca fiecare om să fie lămurit să știe pentru ce votează și pe cine.

Spre exemplu noi știm pentru ce îl vom alege deputat pe tovarășul Bartoș.

El este muncitor dela noi din atelier a făcut diferite inovații, este d votat luptător pentru cauza noastră și de aceia îl vom alege.

La fel e cu toți candidații.

AL. RADU

(continuare în pag. 3-a)

Ședința festivă de inaugurare a Institutului de Teatru din Iași „Matei Millo"

Duminică dimineață a avut loc ședința festivă de inaugurare a Institutului de Teatru din Iași, care poartă numele lui „Matei Millo".

La inaugurare au fost de față: P. A Marcov, critic de artă și regisor sovietic, venit la Iași cu delegația ce ne-a vizitat țara în cadrul lunii Prieteniei Româno-Sovietice, tov. Eduard Mezincescu, Președintele Comitetului de Artă din R.P.R. tov. Ștefan Ioan și V. Grigoriu din partea Regionalei P. M. R. Iași, artiști ai Teatrului Național corpul profesoral al Institutului și numeroși studenți.

Au vorbit: tov. Elena Foca despre importanța creerei acestui Institut de Teatru la Iași, precum și tov prof. univ. Octav Gheorghiu despre „Viața și opera lui Matei Millo".

A urmat apoi prezentarea piesei lui M, Milo „Un Poet romantic", interpretată de studenții Institutului după care P. A. Markov a urat studenților spor la muncă și succes în eforturile pe care le vor depune pentru premovarea unui teatru realist-socialist.

Probleme de învățământ

Inființarea la Iași a secțiilor serale și fără frecvență la Facultatea de Fizică și Matematică

Când încep înscrierile, examenul de admitere și cursurile. Alte amănunte

Pentru a da posibilitate celor aflați în câmpul muncii să urmeze cursurile învățământului Superior fără a părăsi producția, și pentru a satisface nevoia tot mai mare de cadre didactice pentru învățământul de toate gradele, Ministerul Invățământului Public a înființat pentru anul școlar 1950/51 o serie de cursuri serale și fără frecvență pe lângă diferite Facultăți din țara noastră.

Printre acestea sunt și secțiile serală și fără frecvență a Facultății de Matematică și Fizică de pe lângă Univ. „Al. I. Cuza" din Iași, prima secție cu o durată de școlaritate de 4 ani, iar a doua, fără frecvență, cu o durată de școlaritate de 3 ani.

Admiterea la secțiile serale se face pe baza unui examen de admitere iar admiterea în secțiile fără frecvență se face numai pe baza înscrierii, fără examen de admitere, în limita locurilor planificate.

Activitatea școlară a secțiilor serale și fără frecvență va începe la data de 1 Decembrie 1950.

Se pot înscrie la secțiile serale și fără frecvență toți absolvenții școlilor medii și a celor echivalente cu acestea, aflați în câmpul muncii, având recomandarea conducerii întreprinderii sau instituției în care lucrează și cu avizul comitetului sindical din întreprindere sau inst tuția respectivă.

Candidații vor depune la secretariatul facultății respective cererea de înscriere, la care vor anexa actele, conform normelor în vigoare.

Inscrierea la secțiile serale se va face între 14-25 Noembrie iar la secțiile fără frecvență între 14-30 Noembrie.

Examenul de admitere pentru secțiile serale va începe la data de 26 Noembrie și se va da în aceleași condițiuni și cu aceleași materii ca pentru cursurile de zi, la Facultatea respectivă.

Activitatea la secțiile serale se va desfășura zilnic, între orele 18-22, conform planului de învățământ și a normelor în vigoare, Examenele și colocviile se vor da în aceleași perioade ca și la cursurile de zi. Studenții înscriși la secțiile serale sunt obligați a frecventa toate formele de învățământ prevăzute în orar.

Activitatea secțiilor fără frecvență se va desfășura între 1 Decembrie-10 August. Principala formă de activitate didactică este studiul individual. In acest scop, studenții vor primi dela facultatea bibliografia, iar contra cost, cursurile necesare studiului. Potrivit planului de învățământ, studenții vor efectua între 1 Decembrie și 10 Iunie lucrări de control. Studenții pot cere profesorilor, în scris, consultații în problemele didactice și științifice. In 10 Iulie studenții se vor prezenta în mod obligatoriu la facultate, unde după programul afișat la decanat, vor participa la lucrări recapitulative, lucrări practice, seminarii, etc., și vor da examene la obiectele anului respectiv. In perioada dela 10 Iulie până la terminarea examenelor, studenții secțiilor fără frecvență vor beneficia de cazare gratuită în cămine și vor primi, contra cost, masa la cantină.

Studenții înscriși la secțiile serale și fără frecvență vor promova dintr'un an în altul numai după luarea tuturor examenelor anului respectiv.

Absolvenții cursurilor serale și fără frecvență vor avea aceleași drepturi ca și cei dela cursurile de zi, potrivit normelor date de M. I. P.

Noile secții înființate pe lângă învățământul superior, constitue un pas înainte în desvoltarea învățământului din țara noastră, un nou aspect al reformei acestui învățământ.

CRETONARI

Alegeri sub semnul teroarei polițienești într'una din coloniile Franței

De curând, în circumscripția Ténès din Algeria—colonie franceză din Africa de Nord—au avut loc alegeri parțiale pentru un loc de deputat în Adunarea Algeriană.

Cele petrecute cu acest prilej în acest colț al „Franței de peste Mări" sunt edificatoare cu privire la felul în care democrația burgheză răpește în fapt poporului drepturile și libertățile „consfințite" de m neinoasele constituții burgheze; faptele de mai jos arată odată mai mult felul în care imperialiștii francezi—ca și ceilalți imperialiști — încearcă să sugrume lupta de eliberare națională dusă de popoarele din coloniile lor, felul în care imperialiștii încearcă cu disperarea celor ce-și simt sfârșitul apropiat, să siluiască voința popoarelor din colonii ca și voința popoarelor din țările lor.

Desigur — scrie corespondentul ziarului „l'Humanite—care ne relatează această informație; candidatul „ales" a fost Menouar Sayah; acesta face parte din familia Sayah, una dintre familiile bogate și puternice ale regiunii, care, de mulți ani de zile își atribue — cu sprijinul autorităților coloniale franceze—o bună parte din locurile și posturile așa zis „elective" ale Algeriei.

Inceputurile „campaniei electorale" au fost marcate printr'o intensificare a teroarei prin care administrația colonială franceză; ajutată cu un zel murdar de uneltele ei din partea locului, încearcă să intimideze masele populare din colonii,

(continuare în pag. 3-a)

Clasa muncitoare din țările de democrație populară — o puternică forță în lupta pentru pace

de A. MIHAILOV

Federația Sindicală Mondială, cea mai mare organizație internațională a clasei muncitoare socotește lupta pentru pace în momentul de față drept sarcina ei cea mai de seamă. Chemând pe muncitorii din lumea întreagă să semneze Apelul dela Stockholm, recenta sesiune de la Budapesta a Comitetului Executiv al F. S. M. arată în manifestul său că strângerea semnăturilor pe Apelul dela Stockholm „înseamnă în fond un plebiscit al tuturor popoarelor din lume, care dovedește că aceste popoare luptă activ pentru pace și că apără cauza păcii".

Popoarele din țările Europei Centrale și Sud-Estice constitue un mare detașament de avantgardă al lagărului păcii. Și tocmai pentru că forța conducătoare în țările de democrație populară este clasa cea mai înaintată a societății moderne, clasa muncitoare,—Cehoslovacia, Polonia, Ungaria, România, Bulgaria, Albania, luptă consecvent — în frunte cu Uniunea Sovietică — pentru pace în lumea întreagă.

Caracterul profund pașnic al politicii externe a republicilor de democrație populară este dovedit de bugetul acestor țări. Dacă în Statele Unite cheltuielile militare, în anul bugetar curent, reprezintă 76% din buget, în Polonia, de pildă, cheltuielile pentru apărarea națională reprezintă numai 10% din buget, în Cehoslovacia 9%, în Bulgaria 7%.

O expresie vie a devotamentului popoarelor din țările de democrație populară pentru cauza păcii este unanimitatea cu care ele au aderat la Apelul de la Stockholm.

Insă muncitorii din țările de democrație populară nu numai că au participat în unanimitate și cu un nestăvilit entuziasm la referendumul pentru apărarea păcii, ci au fost organizatorii principali ai strângerii de semnături în rândurile celorlalte pături ale populației.

Colectivele de muncitori,—în toate țările de democrație populară,—au trimis delegați la sate, unde — în contact strâns cu comitetele locale pentru apărarea păcii — au desfășurat o muncă intensă de lămurire, chemând țărănimea la luptă activă împotriva atâtătorilor la război.

In orașele și satele din Polonia, de exemplu, votul pentru pace s'a transformat pe alocuri într'o demonstrație cu caracter internațional, contribuind la desvoltarea solidarității de clasă a proletariatului. In portul Gdansc (Polonia), odată cu muncitorii polonezi, Apelul de la Stock-

(continuare în pag. 3-a)

IN PREAJMA ALEGERILOR

Cetățeni !

Incepând de mâine, 15 Noembrie puteți ridica certificatele de alegător dela circumscripțiile electorale.

Lămuriri pe marginea Legii pentru alegerea de deputați în Sfaturile Populare

Ce este și cum se obține certificatul de alegător

Incepând de mâine 15 Noembrie, la toate centrele electorale din orașul nostru se distribue certificatele de alegător.

Certificatul de alegător este acel act pe care îl primește alegătorul ca dovadă a faptului că este înscris în registrul electoral, că îndeplinește toate condițiunile cerute alegătorilor și că deci, poate vota.

Eliberarea certificatelor de alegător care începe cu 18 zile înainte de data alegerilor, adică pe ziua de 15 Noembrie se face personal alegătorului, afară de cazul când acesta nu se poate prezenta din motive de forță majoră. Atunci, certificatul se va elibera unui împuternicit al alegătorului.

Militarii vor primi certificatele de alegători în unitatea sau serviciul în care sunt încadrați,

Se eliberează un singur certificat de alegător, pentru alegerile diferitelor Sfaturi Populare (comunal, raional, orășenesc, regional).

Până când se obțin certificatele de alegător

Certificatele de alegător se obțin până în ajunul zilei alegerilor, adică până în seara zilei de 2 Decembrie.

Alegătorii vor alege în acelaș timp deputații pentru Sfatul Popular comunal sau orășenesc, raional și regional

Alegerile pentru Sfaturile Populare de toate categoriile se desfășoară în aceiași zi și anume în ziua de 3 Decembrie 1950.

Alegătorul dintr'o comună, de exemplu, va vota în aceiași zi și în acelaș loc atât pentru Sfatul Popular Raional cât și pentru Sfatul Popular Regional.

Cum se desfășoară operațiunea votării

In ziua alegerilor, alegătorul se prezintă personal la secția de votare. Aici el predă certificatul de alegător unui membru al biroului secției de votare, dela care primește în schimb buletinele de vot, fiecare din aceste buletine fiind de altă culoare.

El primește atâtea buletine câte Sfaturi Populare (de diferite trepte) are de ales. De exemplu :

Alegătorii din Iași votează : pentru Sfatul Popular al orașului pe (un buletin de culoare albastră) ; pentru Sfatul Popular al raionului pe un buletin de culoare galbenă) pentru Sfatul Popular al regiunii (pe un buletin de culoare roșie) ; în total ei primesc 3 buletine de vot.

Alegătorii din toate celelalte orașe și din comune votează : pentru Sfatul Popular al orașului sau al comunei lor (pe un buletin de culoare albastră) ; pentru Sfatul Popular al raionului (pe un buletin de culoare galbenă) ; pentru Sfatul Popular al regiunii (pe un buletin de culoare roșie) ; în total ei primesc 3 buletine de vot.

Alegătorul intră în cabina de votare și acolo, după ce ia cunoștință de candidații al căror nume este imprimat pe buletinele de vot hotărăște dacă este de acord cu candidații propuși. Numele candidatului cu care este de acord Nu-L ȘTERGE de pe buletinul de vot. Numele candidatului cu care nu e de acord IL ȘTERGE cu creionul ce i se pune la dispoziție. După votare, împăturește buletinele și le introduce în urnă. Apoi primește înapoi certificatul de alegător ștampilat.

Frontul Democrației Populare cheamă întregul popor muncitor, pe oamenii muncii de toate naționalitățile, să se unească laolaltă și mai strâns pentru a zădărnici sforțările dușmanilor dinăuntru și din afară de a pune piedici în drumul nostru spre bunăstare și fericire. Să muncim cu râvnă pentru înaintarea țării noastre pe drumul progresului, pentru întărirea statului nostru și capacității lui de apărare împotriva dușmanilor R. P. R.

(Din Manifestul Frontului Democrației Populare)

Candidații raionului Iași

Frontul Democrației Populare vă cheamă să votați pe candidații săi în alegerile pentru Sfaturile Populare, ce vor avea loc la 3 Decembrie 1950.

Votând candidații Frontului Democrației Populare, votați pentru pace, pentru înflorirea Patriei, pentru socialism !

Candidații Frontului Democrației Populare pentru Sfatul Popular al raionului Iași :

Mosoroceanu Elena țărancă muncitoare Andrieșeni.

Vizitiu Teodor țăran muncitor Andrieșeni.

Pali Matei activist PMR raion Iași.

Bogoș Victor inginer agronom Comitetul Provizoriu Iași.

Prisacaru Calin Bivolari șef tarla.

Tarola Gh. Const. învățător Bivolari,

Calancea Olga GAC Sonet colectivistă în Bivolari.

Mustață Elena țărancă muncitoare Roșcani.

Stan Gheorghe mic meseriaș Trifești.

Timuș Petru țăran muncitor Trifești.

Feraru Nicolae ferar Șipote.

Amarandei Dumitru funcționar Comitetul Provizoriu Comunal Șipote.

Grigore Elena activistă UFDR raion Iași.

Neculai Lefter țăran muncitor Șipote.

Bălănici Vasile oficiant sanitar comuna Vlădeni.

Brudaru Valentina șef secție Comitetul Provizoriu Raion Iași.

Grămadă Vasile învățător Vlădeni.

Urzică Dumitru agricultor GAC Probota.

Luchian Gh. activist UTM raion Iași.

Grecu Catin secretarul Comitetului Provizoriu raion Iași.

Dominte Gh. țăran muncitor Fântânele

Turcu Ioan mecanic moara Fântânele Vechi.

Gambuta Petru tehnician SMT Vlădeni.

Vasiliu I. Ion țăran muncitor Focuri.

Michiri Maria secretară UFDR raion Iași.

Dumbravă Vasile țăran muncitor Gropnița.

Macovei I. Ioan ferar la SMT Vlădeni.

Grădinaru Aurelia dactilografă Comitetul Provizoriu Raional Iași.

Buraga Mihai țăran muncitor Movileni.

Pricop Profira țărancă muncitoare Românești.

Râpă I. Maria învățătoare Românești.

Tudoran Eufrosina țărancă muncitoare Popricani.

Bradu Boris tehnician G. A. S. Movileni.

Boureanu Elena îngrijitoare G.A.S. Popricani.

Svak Alexandru ferar Cârpiți.

Moraru Dumitru țăran muncitor Cârpiți.

Emirzian Agop vice președinte al Comitetului Provizoriu raion Iași.

Bârleanu Gheorghe învățător Vânători.

Pădureț Vasile țăran muncitor Vânători.

Isai Gheorghe țăran muncitor Golăești.

Gherasim Vasile șef secție la Învățământ Comitetul Provizoriu raion Iași.

Grădinaru Maria țărancă muncitoare G.A.C. Dumești.

Bobrig Dumitru țăran muncitor Dumești.

Alexoaie D. Maria țărancă muncitoare Voinești.

Dobreanu Neculai țăran muncitor Voinești.

Jari Maria activistă raion P.M.R. Iași.

Dobre Petru comandantul Miliției raionale Iași.

Sălceanu Vasile președintele Comitetului Provizoriu raionul Iași.

Jitaru Gh. Maria țărancă muncitoare Letcani.

Simca Solomon activist P.M.R. raion Iași.

Popovici Ioan șef secției Financiare raionul Iași.

Bozaru Const. referent Comitetul Provizoriu Rediu Tatar.

Bordeianu Elena învățătoare Rediu Tatar.

David Vasile activist F.P. raion Iași.

Alexa Leon inspector financiar raion Iași.

Jan Ilie referent Comitetul Provizoriu Comunal Uricani.

Manolache Const. funcționar G.A.S. Bucium Uricani.

Dăscălescu Leonida țăran muncitor Mogoșești.

Acasandrei Sofia funcționar Mogoșești.

Vasiliu Alexandru dir. învățător școala Prisacani.

Pruteanu Margareta învățătoare Ciurea.

Zaharia Gavril funcționar G.A.S, Bucium Budești.

Iacob Neculai secretar raion P.M.R. Iași.

Iacob Ioan maistru G.A.S. Bucium-Bârnova

Ciobanu Silvia secretara Comitetului Provizoriu com. Țuțora

Zlăvog Ioan șef secție comitetul provizoriu raionul Iași

Surdu Vasile țăran muncitor Tomești

Miliuțin Nina șef sect. sanitar Comitetul Provizoriu Raional Iași

Costin Mihai zidar Schitul Duca

Stan Eleonora țărancă muncitoare Schitu Duca

Dobroviceanu Dumitru muncitor GAS Comarna

Lențoiu Radu Ofițer Miliție raion Iași

Bostan Ioan activist PMR. raion Iași

Butnaru Constantin țăran muncitor Osoiu

Buraga Vasile activist P.M.R. raion Iași

Condac Emilia activistă UFDR Iași

Luca Gh. țăran muncitor Aroneanu

Calinschi Neculai țăran muncitor Bosia

Albu Ioan șef secție raion P.M.R. Iași

Zbereanu Paraschiva țărancă munc. Holboca

Comarciuc Dumitru activist PMR raion Iași

Cetățeni !

Verificați registrele electorale

Contestați pe cei nedemni

Din amintirile unui fost „alegător"

Acu într'un rând urma să se facă noi alegeri. Partidul nostru nu mai fusese cam de multișor la putere. Căzuse cu mare „succes" în două alegeri consecutive. Motivul ? Dracu'să-l ia. Nu-l știa nimeni. Mulți erau însă de părere că „metodele" noastre de „convingere" nu fuseseră suficient popularizate. De astă dată primiserăm dispoziții strașnice dela centru să luăm măsurile cele mai „potrivite" pentru asigurarea succesului nostru în apropiatele alegeri. Am să vă povestesc mai jos cum în circumscripția noastră electorală ne-am „ales" cu o majoritate sdrobitoare și ce-am făcut anume pentru a ne asigura acest succes.

Ce-i drept partidul nostru se cam făcuse de râs. In ultima „guvernare" afară de vre-o două, trei micșorări masive de salarii și vre o câteva înăbușiri sângeroase ale ălora ce cereau pâine partidul nostru nu „realizase" decât te miri ce și mai nimica. Ba, să mă trăsnească Sf. Ioan cel Nou. care este și patronul circumscripției noastre că era să mint ! Ionescu un bun prieten de-al meu care se avea bine cu ăi dă sus afla se din sursă sigură că ai noștri construiseră un local de școală în Costeștii din Vale. Gurile rele spuneau că nici acest lucru n'ar corespunde adevărului dar eu am mare încredere în vorba bunului meu prieten și mai ales în organul nostru de presă care organizase pe chestia aceasta o campanie ce ținu mai bine de opt luni.

Dar să revenim la ale noastre. Cum am spus alegerile se apropiau și trebuia făcut chiar și imposibilul pentru ca de această dată să ne alegem.

Nea Costache Zgârcescu, cârciumar, împreună cu Sfinția Sa Alexe Băniciliă, primiseră misiunea de a nu precupeți nici un „efort" și să distribue ca atare cantitățile absolut necesare de „manifeste", din recolta nouă.

Alegătorii luând cunoștință îndeajuns de conținutul acestor „manifeste" puteau fi convinși mai ușor asupra dreptății „cauzei" noastre. In afară de aceasta, patru dintre noi, devotați partidului, cum erau Feștilă mare proprietar, Ionescu învățătorul, Vasile Apreutesei funcționar la Primărie și Costache Cărălău precupeț, fuseseră însărcinați cu confecționarea principalelor noastre „metode de convingere", pe care dușmanii noștri le numeau în necunoștință de cauză, bâte electorale.

Ei, după ce se ajunse de acord și asupra esenței din care urmau ca acestea să fie confecționate, ne puserăm pe treabă. Câștigaserăm de partea noastră pe Vasile Dodoi, polițaiul (printr'o promisiune „serioasă") și treaba mergea strună. La început avurăm de luptat cu o parte dintre ai noștri care, cică, își pierduseră încrederea în noi. Dar o „acțiune" bine organizată, desfășurată simultan și cu maximum de randament dovedi calitatea dar mai ales însemnătatea „metodelor noastre de convingere".

Insfârșit sosi ziua mult așteptată a alegerilor. Pe ai noștri îi „lămurisem" vorba polițaiului nostru „la marele fix". Acum urma să dăm lupta cu partidul din opoziție care se dovedise mai tare ca noi, în două alegeri consecutive.

Pe la 6 dimineața în locuri strategice, ne postarăm purtătorii cei mai abili ai „metodelor de convingere". Alții primiseră misiunea ca în această zi, discret să-și mânjească mereu mâinile în niște praf de culoare albă și să-i bată pe spate pe acei cărora trebuiau să le ureze „sănătate".

In fine, acțiunea fusese organizată foarte bine. Am văzut odată un film educativ care cuprindea 95 la sută scene în care din diferite motive se dădeau mereu lecții de box. La noi însă fusese și mai și : sută la sută.

Dar ce tâmpenie pe capul nostru. Auzi să scăpăm din vedere un asemenea lucru ! Uitasem să organizăm echipe de brancardieri Cei care avuseseră nevoie de intervenția „metodelor noastre de convingere" erau mulți ai dracului și mai ales în stare gravă. Așa ci personalul medical și sanitar din spitalele locale avură de furcă nu glumă. Dar ce ne interesează pe noi. Principalul e, ne-am ales ? Sigur că da. Așa cum v'am spus la început, cu o majoritate sdrobitoare. Conu Jorj, deputatul nostru, aflând că în fine a fost ales ne-a trimis o depeșă dela București care ne-a umplut inimile de bucurie :

„Bravo vouă că m'ați ales stop. Băgați-vă mințile în cap. Stop. Fiți cuminți. Stop. Nu umblați cu fofârlica. Stop. Am eu grijă de voi. Stop. Cât de curând, poate chiar la primăvară, voiu veni să vă văd. Stop. Adio stop".

P. S. Dar ce mai tâmbălău a fost cu Dodoi polițaiul—care în urma sprijinului dat trebuia să ocupe postul de polițai șef al orașului, post—care dealtfel mai tuturor le fusese promis și ginerelui cârciumarului Zgârcescu, ăl cu „manifestele" din recolta nouă a podgoriilor proprii

Știu că până la urmă nici unul din ei n'a mai ocupat acest post. El a fost oferit Sfinției Sale Alexe Băncilă care s'a răspopit.

COSTICA AILOAIEI

vechi alegător
p. conf. I. H.

Cum activează agitatorii sovietici în campania alegerilor pentru Sovietele locale

Alegerile pentru toate organele puterii de stat—atât ale celor supreme cât și a celor locale—se efectuează în U.R.S.S. pe baza celei mai democratice Constituții din lume — Constituția Stalinistă. Sarcina agitatorului este ca, lămurind pe oamenii muncii asupra regulamentului alegerilor pentru Sovietele locale. vorbindu-se despre drepturile pe care Constituția Stalinistă le acordă cetățenilor. — să arate în mod viu și concret superioritatea orânduirii socialiste.

In cadrul convorbirilor organizate de agitatori despre alegerile pentru Sovietele locale — oamenii muncii pun nenumărate întrebări asupra grandioaselor construcții ale comunismului.

Sarcina agitatorului este de a vorbi amănunțit despre mărețele construcții ale epocii staliniste de a arăta importanța lor pentru cauza construirii comunismului, pentru opera de transformare a naturii pentru ridicarea continuă a nivelului de trai al oamenilor muncii. Totodată agitatorii vor arăta alegătorilor legătura nemijlocită între munca constructivă și pașnică a poporului sovietic și lupta sa consecventă și perseverentă pentru pace împotriva atâțătorilor la un nou război.

In aceste zile, voința neclintită de pace a oamenilor sovietici pentru munca creatoare se manifestă prin noi angajamente socialiste luate în cinstea alegerilor.

Agitatorul are sarcina să sprijine aceste angajamente patriotice ale oamenilor sovietici, să stimuleze întrecerea socialistă să vorbească în mod convingător despre succesele în munca ale frunțașilor să încurajeze inițiativa și eforturile creatoare ale maselor pentru îndeplinirea înainte de termen a planului economic pentru o mai bună folosire a tuturor rezervelor interne ale producției.

Oamenii muncii dau dovadă de un sentiment de mare răspundere cu ocazia alegerilor de deputați pentru organele puterii de stat. Ei cer cu hotărâre dela aleșii lor traducerea în viață — în mod consecvent — a politicii partidului lui Lenin și Stalin

„Se întâmplă" — spune tovarășul Stalin „că vreun organ al puterii locale nu poate să satisfacă unele din cerințele multilaterale și mereu crescânde ale oamenilor muncii dela orașe și sate. Ai construit sau nu o școală bună ? Ai îmbunătățit condițiunile de cazare ? Nu ești birocrat ? Ai ajutat ca munca noastră să devină mai eficace., viața noastră mai civilizată ? Acestea vor fi criteriile după care milioane de alegători vor aprecia pe candidați respingând pe cei incapabili ștergându-i de pe liste și promovând pe cei mai buni, propunându-le candidatura" Agitatorii trebue să sprijine prin toate mijloacele o critică sănătoasă în cadrul ședințelor și convorbirilor. Critica și autocritica bolșevică constitue o mare forță motrice a societății sovietice. Numai prin desvăluirea curajoasă și deschisă a lipsurilor se poate păși înainte...

Sindicatele sovietice — cea mai largă organizație de masă a clasei muncitoare — dispun de un activ de multe milioane de oameni, au o bogată experiență în munca de agitație de masă, desfășurată sub conducerea organizațiilor de partid. Această bogată experiență trebue să fie folosită în cămpania electorală. Un larg câmp de activitate se deschide în fața fiecărei organizații sindicale, în fața fiecărui activist sindical.

Campania electorală a început. Poporul sovietic întâmpină alegerile pentru Sovietele locale de deputați al celor ce muncesc strâns unit în jurul marelui conducător și învățător tovarășul Stalin.

Alegerile care vor avea loc vor arăta încă odată întregii lumi marea forță a unității morale și politice a oamenilor sovietici. a patriotismului sovietic creator a prieteniei de nesdruncinat dintre popoarele URSS.

O caldă manifestaţie pentru pace

Sportivii participă activ la viaţa politică. Valoarea perfomanţelor atleţilor sovietici

Intâlnirea de atletism U.R.S.S.-R.P.R. a prilejuit cu adevărat cel mai măreţ eveniment din istoria tinerei mişcări de cultură fizică şi sport din Iaşi.

Cei peste 7000 de oameni ai muncii care au asistat la această minunată întrecere sportivă, au transformat alături de sportivii sovietici şi români — această întâlnire într'o caldă şi entuziastă manifestaţie pentru Pace.

Tinerii muncitori din Iaşi au urmărit — cu inimile pline de bucurie — evoluţia pe stadionul 23 August a celor mai buni sportivi din lume — sportivii sovietici — Acest lucru le-a prilejuit să înveţe tehnica lor avansată, din felul lor de a fi şi de a gândi, din dârzenia cu care luptă pentru culorile Patriei lor dragi.

Nina Dumbadze, Karakulov, Andreeva, Sanadze, Bulancic, Gokieli... sunt nume care de mult au trecut graniţele Uniunii Sovietice — pur şi simplu faima celui mai avansat sport din lume.

Urmând măreţul exemplu al sportvilor sovietici

Inainte de a trece la analiza tehnică a concursului demonstrativ de Duminică, ne vom opri asupra unui aspect care depăşeşte caracterul unei cronici sportive dar care este totuşi specific spiritului nou ce străbate tânăra noastră mişcare de cultură fizică şi sport.

Se apropie alegerile de deputaţi pentru Sfaturile Populare Ziua de 3 Decembrie, zi de sărbătoare pentru întreg poporul muncitor va însemna un nou pas înainte pe drumul făuririi unei vieţi paşnice şi fericite, pe drumul construirii socialismului.

Sportivii participă astăzi activ la viaţa politică socială a ţării. Călăuziţi de măreţul exemplu al sportului sovietic şi îndrumaţi de Partid — sutele de mii de tineri care au îndrăgit sportul şi-au făcut o datorie de cinste de a participa la viaţa politică.

Ei ştiu că N. Botvinic — campion mondial de şah, Nina Dumbadze, recordmană la aruncarea discului, Alexandra Ciudina — sunt deputaţi ai poporului sovietic, Işi împart timpul lor liber între întrecerile sportive şi rezolvarea problemelor obşteşti.

Nina Dumbadze este deputată a sovietului local din Tbilisi. Munceşte cu râvnă şi e iubită de oamenii muncii care i-au acordat votul şi încrederea lor.

Pentru alegerile dela 3 Decembrie au fost propuşi drept candidaţi mulţi dintre tinerii sportivi din ţara noastră. Printre ei se află Edith Treibal, Zeno Dragomir din lotul de atletism, Gh. Bodo din echipa divizionară de footbal I.C.D, Oradea, Barna Ion — din echipa CFR Timişoara, Popa Alexandru, etc.

Edith Treibal şi Zeno Dragomir au venit la Iaşi cu prilejul întâlnirii de atletism.

Edith Treibal nu a concurat dar a stat mult de vorbă cu tinerii sportivi din Iaşi. Le-a vorbit despre viaţa ei, despre lupta G. M. A., despre activitatea ei sportivă precum şi despre hotărîrea de a munci cu cât mai multă vrednicie pentru a se arăta demnă de încrederea pe care i-au acordat-o muncitorii dela fabrica de bere din Timişoara propunându-o candidată pentru alegerile dela 3 Decembrie. Sportivii din ţara noastră ştiu că numai pacea le va asigura un viitor senin, luminos. Deaceia ei luptă cu având pentru cauza păcii şi în alegerile dela 3 Decembrie îşi vor da votul lor pentru viaţa ce a răsărit odată cu zorii luminoşi ai socialismului.

Cei peste 7.000 de spectatori au avut Duminică prilejul să urmărească sărîturile cu prăjina ale lui Zeno Dragomir, să admire tehnica sa precum şi patriotismul care-l animă. Dar puţini dintre cei care l-au văzut eri la concurs cunosc toată activitatea lui Zeno Dragomir. El este asistent la Institutul de Cultură Fizică şi unul dintre cei mai vrednici activişti sportivi. De curând cetăţenii din circa electorală 301 din Capitală l-au propus drept candidat pentru alegeri. Ei ştiu dece au făcut această propunere. In viaţa de fiecare zi, pe terenul de sport, la Institutul de Cultură Fizică el este un exemplu demn de urmat.

Tinerii sportivi sunt mândrii de candidaţii lor şi participă cu drag la viaţa politică.

„La 3 Decembrie — mi-a spus Radu Silvia — voi vota pentru prima oară. Voi da cu drag votul meu pentru seninul zilelor de mâine. Sportivii sunt conştienţi că numai o viaţă paşnică le va chezăşui viitor fericit şi condiţii din ce în ce mai bune pentru a face sport, pentru a-şi căli forţele".

Despre concursul de Duminică sunt multe de spus. Pentru prima oară pe Stadionul nostru au fost înregistrate performanţe de valoare mondială:

73,37 la aruncarea suliţii, 4 metri la săritura cu prăjina, 1,564 la 800 m., aruncarea discului fete la 40,06 metri şi a greutăţii băeţi la 15,13 m.

Atleţii sovietici au arătat toată măreţia lor. Uşurinţa cu care Goelneli şi Fochina au alergat în cursa de 80 metri garduri, elanul lui Ţâbulenco, datorită lui Kniazev şi Suhariev, viteza lui Sanadze — sunt calităţile care au dus pe sportivii sovietici pe cele mai înalte culmi.

Vasilieva, campioana mondială pe 800 metri, ne-a declarat: „Orice concurs sportiv se câştigă prin tehnica avansată a celor care concurează. Dar dacă această tehnică nu este însoţită de dârzenie, de voinţa de a învinge şi de dragostea faţă de Patrie — nu dă roade".

Aceste însuşiri l-au făcut pe Ţâbulenco să stabilească un nou record mondial la aruncarea suliţii. Acest record reprezintă cea mai bună performanţă realizată anul acesta în lumea întreagă, este recordul prieteniei româno-sovietice.

FLORIN ŞERBAN

Chiaburi şi sabotori trimiţi în judecată

Oamenii muncii din cartierul Ilie Pintilie au descoperit la speculantul Rotman Lupu cantitatea de 334 kg. orz şi 52 kg. ovăz ce urmau a fi speculate.

Pentru fapta lui necinstită, a fost înaintat justiţiei, întocmindu-i-se acte de dare în judecată la legea sabotajului.

*

Au fost trimişi în judecată chiaburii Arnăutu D-tru din comuna Costuleni-Iaşi şi Tăutu Anica din oraşul Iaşi str. Aurel Vlaicu, pentru nerespectarea Deciziei Comitetului Provizoriu Urban Iaşi în conformitate cu Hotărîrea Nr. 1062 din 1950, privitoare la vânzarea fructelor.

*

Vânzând fructele la suprapreţ, nerespectând prin aceasta Decizia 542, recidivistul Rusu Neculai din strada Păcurari 105 a fost descoperit de oamenii muncii şi trimis în judecată la legea sabotajului.

Făcându-se cercetări, s'a găsit ascunsă şi cantitatea de 900 kg. legume ce erau vândute la preţ de speculă populaţiei, fapt care a mărit şi mai mult ura împotriva acestuia.

*

Speculantei Elena Samoilă din C lea Gălăţii cu vindea cartofi la preţul de 16 lei kg. i s'a confiscat marfa (cantitatea de 350 kg.) şi i s'au dresat acte de dare în judecată la legea sabotajului.

Cooperativa de producţie „1 Mai" a deschis noi secţii în cartierele muncitoreşti

Pe lângă unităţile existente, Cooperativa 1 Mai a deschis zilele acestea în strada C. Negri încă o secţie de croitorie bărbătească care va deservi populaţia din acest cartier.

Deasemeni o nouă secţie de croitorie bărbătească şi de damă va fi deschisă peste câteva zile în cartierul Dr. C. I. Parhon care va veni mult în sprijinul populaţiei muncitoare din acest cartier.

Prin deschiderea acestor noi unităţi în cartierele muncitoreşti, Cooperativa de producţie „1 Mai" va reuşi să satisfacă într'o mare măsură cerinţele salariaţilor din aceste cartiere.

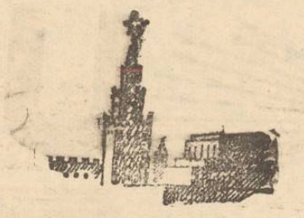

U. R. S. S.

în imagini şi reportagii,
în revistele ilustrate sovietice.

UNIUNEA SOVIETICA în limbile: rusă, chineză, franceză, germană, spaniolă şi engleză.

OGONIOK în limba rusă.

FEMEIA SOVIETICA în limbile: rusă, franceză, germană şi engleză.

CROCODIL în limba rusă.

SMENA în limba rusă.

EXPOZIŢIA FOTOGRAFICA în limba rusă.

Abonamente se fac la
CENTRUL DE DIFUZARE A PRESEI
în toate oraşele din provincie, în Bucureşti Str. Const. Mille No. 14, precum şi la toate librăriile CARTEA RUSA şi LIBRARIA NOASTRA din toată ţara.

AZI LA CINEMA MAXIM GORKI

O premieră excepţională

O monumentală realizare închinată vieţii şi luptei marelui conducător **Serghei Mironovici Chirov**

Marele cetăţean

SERIA II-a

cu N. Bogoliubov, Oleg Jacov, A. Zrajevschi. Muzica D. Şostacovici

Complectare Jurnal ROMFILM şi SOVIETIC

COMITETUL DEMOCRAT EVREESC — IAŞI
prezintă
Duminică 19 Noembrie 1950 ora 10,30 precis
în Sala Cinema Maxim - Gorki
Un mare Concert de Estradă
în program:
soprana Iudith Lazarovici, orchestra C. D. E., artişti ai Teatrului Evreesc de Stat — IAŞI

Teatrul Evreesc de Stat din Iaşi

primeşte oferte spre angajare de actori şi actriţe.

Solicitanţii vor depune oferta, autobiografia şi o fotografie la administraţia Teatrului în Str. Sf. Ulesciu Nr. 2, unde să fie avizaţi de examinare după care vor fi încadraţi în Teatru.

A ei care nu posedă perfect limba idiş vor urma cursurile ce funcţionează la Teatrul nostru.

Alegeri sub semnul teroarei poliţieneşti într'una din coloniile Franţei

(urmare din pag. 1-a)

caută zadarnic să stăvilească valul luptei de eliberare naţională ce creşte din zi în zi.

In preajma „alegerilor", oraşul Ténès părea sub stare de asediu: prin tot oraşul circulau gărzile mobile, înarmate până'n dinţi, ale jandarmeriei locale. Patrule puternice străjuiau drumurile care duc dela Ténès spre localităţile învecinate.

In noaptea care a precedat ziua „alegerilor", unităţile poliţieneşti motorizate au efectuat o uriaşă „razie"; sub protecţia pistoalelor automate şi a mitralierelor, poliţiştii au oprit şi percheziţionat maşinile şi trecătorii. Ba, mai mult încă, în aceiaşi noapte au fost efectuate percheziţii la domiciliile „suspecţilor" — adică la acei cetăţeni pe care organele coloniale îi bănuiau că vor vota cu candidaţii Partidului Comunist Algerian. Sub pretextul „verificării identităţii" au fost arestaţi numeroşi militanţi şi simpatizanţi comunişti.

A doua zi, „alegerile" s'au desfăşurat sub semnul celor mai făţişe presiuni exercitate asupra alegătorilor de către autorităţile coloniale. Pretutindeni, birourile secţiilor de votare au fost alcătuite din elemente devotate colonialiştilor francezi.

Iată de pildă, la secţia de votare dela ferma Vuguier — ca şi la alte secţii, dealtminteri — cetăţenii au votat... fără a mai intra în cabina de vot! Unul dintre membrii biroului acestei secţiuni, un înalt funcţionar al adminis raţiei coloniale, împingea pur şi simplu pe alegători către masa biroului, poruncindu-le: „votaţi pentru Sayah"!

Iată ce înseamnă în realitate „votul liber", „votul secret" despre care glăsuesc atât de mieros constituţiile burgheze!

Duminică, la „Casa Alegătorului"

(urmare din pag. 1-a)

Muncitorii îi cunosc şi îi vor alege după meritele lor.

— Stăm să vedem festivalul tovarăşe Vesile? întreabă Gheorghiu.

— Stăm, doar tot pentru noi este dat pentru a ne lumina mintea. Nu vezi cântecele acestea îţi dau parcă îmbold să porneşti cu şi mai mare avânt în muncă.

După festival fiecare se îndreaptă spre casă cu noi cunoştinţe căpătate şi cu noi forţe de muncă pentru săptămâna următoare, forţe puse în slujba păcii în slujba construirii unei vieţi fericite întregului popor.

CINEMA „SIDOLI"
Prezintă de Vineri 10 Noembrie 1950
PREMIERA
O producţie a Studiolui „DEFA-BERLIN"
DR. Semmelweis
cu
KARL PARYLA
HE BERT WILK
WALTER WERNER
KATIIE BRAUN
Complectare jurnal „ROMFILM" şi „SOVIETIC

Uzinele „Strungul" Oraşul Stalin

Intreprindere Metalurgică de Stat vinde din stoc:

Maşini de morărit, Prese hidraulice de ulei, Aparate de scos turte, Prăjitoare pentru seminţe oleagi oase şi piese detaşabile pentru acest e utilaje.

Clasa muncitoare din ţările de democraţie populară — o puternică forţă în lupta pentru pace

(urmare din pag. 1-a)

holm a fost semnat şi de 120 marinari de pe vasele suedeze, finlandeze şi italiene.

Campania pentru strîngerea semnăturilor pe Apelul dela Stockholm a contribuit într'o uriaşă măsură la întărirea organizării muncitorilor din ţările de democraţie populară, la creşterea sindicatelor, la strângerea maselor largi ale oamenilor muncii în jurul clasei muncitoare, şi a avangardei sale, partidele comuniste şi muncitoreşti.

Partidele comuniste şi muncitoreşti, şi organizaţiile sindicale din ţările de democraţie populară, conduse de aceste partide, au fost iniţiatorii campaniei de masă pentru apărarea păcii. In R.P.R. „Comitetul Central al Confederaţiei Generale a Muncii", în numele a 2 milioane de membri ai sindicatelor, a declarat că sprijină deplin Apelul dela Stockholm. Din iniţiativa Consiliului Central al sindicatelor poloneze au fost create în întreprinderi mii de comitete de luptă pentru pace.

In toate ţările de democraţie populară, organele sindicale de conducere, îndemnând, în numele milioanelor de muncitori organizaţi, semnarea Apelului dela Stockholm, au chemat în acelaşi timp, pe oamenii muncii să desfăşoare şi mai intens întrecerea socialistă, să realizeze noi succese pentru îndeplinirea planurilor de stat.

In toate aceste ţări, muncitorii nu numai că au votat pentru pace, dar şi-au manifestat şi hotărîrea de a întări prin muncă forţa economică a patriei lor şi, prin aceasta, de a spori forţele lagărului păcii.

Activitatea creatoare a maselor, care luptă pentru pace şi socialism, este mereu în creştere.

In Polonia, în sute de uzine, fabrici, mine, ateliere de căi ferate, muncitorii au organizat schimburi stahanoviste pentru pace. In Cehoslovacia, la minele de cărbuni, au fost organizate schimburi de şoc pentru întărirea luptei pentru pace. In România din iniţiativa muncitorilor de la întreprinderea petroliferă Muntenia-Băicoi, s'a desfăşurat întrecerea petroliştilor sub lozinca: „Mai mult petrol pentru întărirea patriei, pentru victoria cauzei păcii!" Această generoasă chemare a fost adoptată de metalurgişti, constructorii, feroviarii şi textiliştii dela toate întreprinderile din ţară.

Mii şi mii de muncitori îndeplinesc cu succes angajamentele luate „în numele păcii". Frezorul Ion Stelmaczi dela uzina „Svercovschi" din Polonia şi-a întrecut norma cu 617%. Cu tot atâta succes îşi îndeplineşte angajamentul —acela de a cinci norme într'un schimb— muncitorul de şoc F. Palişec, dela uzina pentru construcţia de maşini „Gottwald" din Brno (Cehoslovacia). Muncitoarea de şoc dela fabrica FRB (România), Ioana Druia, şi-a depăşit norma cu 200%. Depăşirea sarcinelor de producţie ia tot mai mult caracterul de masă. Lupta pentru tone suplimentare de oţel, minereu, petrol, cărbune peste plan, este indisolubil legată în conştiinţa clasei muncitoare, de luptă sfântă pentru consolidarea păcii în lumea întreagă. Lupta comună pentru pace întăreşte şi mai mult legăturile de prietenie care leagă ţările de democraţie populară cu Uniunea Sovietică. Ţara Sovietică este pentru muncitorii şi toţi oamenii cinstiţi din republicele populare democrate forţa uriaşă care i-a eliberat din robia imperialistă, care i-a scăpat de sub jugul fascist şi acum stă vigilentă şi de neclintit străjuind pacea şi securitatea tuturor popoarelor mari şi mici. Intervenţia militară a Statelor Unite în Coreea a provocat indignarea maselor de oameni ai muncii din lumea întreagă.

In toate ţările de democraţie populară, masele şi-au manifestat solidaritatea deplină cu poporul coreean, popor care luptă pentru libertatea, independenţa şi unitatea ţării sale. La Budapesta şi Plovdiv, la Szczzin şi Iaşi, la Tirana şi Dimitrovgrad, în toate oraşele şi satele republicilor populare au avut loc numeroase mitinguri grandioase, sub lozinca „Coreea a coreenilor!" Cu o uriaşă însufleţire s'a desfăşurat săptămâna solidarităţii cu poporul coreean, săptămâna organizată din iniţiativa Federaţiei Sindicale Mondiale.

Ţările de democraţie populară sunt solide cetăţi ale păcii. Campania pentru strîngerea semnăturilor pe Apelul dela Stockholm, mişcarea de solidaritate cu măreaţa luptă a poporului coreean, entuziasmul cu care oamenii muncii din aceste ţări întăresc forţa economică a patriei lor, dovedesc hotărîrea fermă a acestor popoare de a pune frâu aţâţătorilor la război.

Construind victorios societatea socialistă, realizând planurile de industrializare, sporind forţele economice ale ţării, clasa muncitoare şi toţi oamenii muncii din republicile populare democratice, sindicatele lor şi celelalte organizaţii de masă, conduse de partidele comuniste şi muncitoreşti, întăresc frontul internaţional al luptătorilor pentru cauza păcii.

ATELIERELE „LUPTA MOLDOVEI"
IAŞI
Aduc la cunoştinţa întreprinderilor de Stat şi particulare că au instalat în atelierele lor din Iaşi, Str. Ştefan cel Mare Nr. 52
O NOUĂ SECŢIE SPECIALA
de ZINCOGRAFIE

ULTIMELE ŞTIRI

Protestul oamenilor muncii de pretutindeni împotriva măsurilor luate de guvernul britanic de a zădărnici ţinerea Congresului

LONDRA 14 (Agerpres) — TASS transmite: Ziarul DAILY WORKER publică la loc de frunte protestele sosite din toate colţurile lumii împotriva măsurilor luate de guvernul laburist pentru a zădărnici ţinerea celui de al doilea Congres Mondial al Partizanilor Păcii. Referindu-se la aşa numitul „control de securitate" al delegaţilor care sosiseră în Marea Britanie, ziarul arată că „un fapt fără precedent a fost examinarea de către agenţii poliţiei de securitate a semnăturilor pe Apelul dela Stockholm care au fost strânse de delegaţi în drumul lor spre Marea Britanie".

Principalul rezultat al atitudinii duşmănoase a guvernului şi presei capitaliste, scrie ziarul, a fost de a face ca milioane de oameni să-şi dea seama de importanţa acestui mare Congres. Toţi cei ce iubesc pacea vor lupta pentru ca cel de al doilea Congres Mondial al Partizanilor Păcii să însemne o contribuţie hotărîtoare la asigurarea unei păci trainice în întreaga lume.

★

LONDRA 14 (Agerpres) — Incurajaţi de atitudinea guvernului britanic, care a făcut totul pentru a zădărnici cel de al doilea Congres Mondial al Partizanilor Păcii, fasciştii din Sheffield au încercat să organizeze o demonstraţie împotriva Congresului. Unul din conducătorii fasciştilor din Londra, Jeffrey Hamm a sosit la Sheffield în acest scop. El a vorbit la câteva întruniri, răspândind calomnii grosolane împotriva delegaţilor Congresului.

★

PRAGA 14 (Agerpres) Acţiunile guvernului englez care a interzis de fapt ţinerea celui de al doilea Congres Mondial al Partizanilor Păcii la Sheffield, au provocat indignarea profundă a poporului cehoslovac, care le consideră ca o nouă dovadă a faptului că cercurile conducătoare engleze împreună cu stăpânii lor americani nu vor pace, ci un nou război.

Ziarul Rude Prava, într'un aritcol de fond intitulat: „Aţâţătorii la război sunt cuprinşi de spaimă", subliniază că mişcarea partizailor păcii, care s'a transformat într'o mişcare invincibilă a vremurilor noastre provoacă teama aţâţătorilor la un nou război, care tremură în faţa forţei crescânde a mişcării partizanilor păcii. Ziarul arată că nici un fel de acţiuni perfide ale aţâţătorilor la război, nici un fel de manevre nu vor putea opri măreaţa mişcare pentru pace a popoarelor. Ideia nobilă a păcii scrie în încheiere ziarul Rude Pravo, uneşte pe toţi luptătorii pentru pace.

Având în frunte poporul sovietic, ei ridică tot mai sus steagul lor, pe care îl vor duce la victoria finală.

Protestul muncitorilor dela Atelierele C.F.R. Nicolina împotriva samavolniciilor guvernului englez

Ieri, după terminarea programului, muncitorii Atelierelor Nicolina s'au întrunit într'un meeting, protestând împotriva samavolniciilor guvernului englez.

Au participat peste 1000 muncitori.

Au vorbit tov. Gh. Concic, Vintilă Şandru, fierarul Vicovan Savă, turnătorul Petrea Petru, I. Partenie şi alţii.

Ei au exprimat indignarea adâncă faţă de provocările imperialiştilor şi şi-au luat angajamentul să-şi sporească eforturile în lupta pentru pace, dând o producţie din ce în ce mai mare şi de mai bună calitate.

„Răspunsul meu la îndrăzneala nerusinată a aţâţătorilor la război, — a spus tov. Petrea Petru — este că îmi iau angajamentul să depăşesc cu 5% producţia pe luna curentă.

★

La sfârşit adunarea a aprobat în unanimitate trimiterea unei telegrame de protest guvernului dolarizat al Angliei.

Mandatul popo ului cehoslovac
încredinţat delegaţilor săi la cel de al doilea Congres Mondial al Partizanilor Păcii

PRAGA 14 (Agerpres). — Zilele trecute a avut loc la Praga un meeting al Comitetului Cehoslovac pentru apărarea păcii, la care au participat delegaţi cehoslovaci la cel de al doilea Congres Mondial al partizanilor păcii.

In cadrul meetingului a fost adoptat „mandatul poporului cehoslovac încredinţat delegaţilor săi la cel de al doilea Congres Mondial al Partizanilor Păcii".

Poporul cehoslovac a împuternicit pe reprezentanţii săi să declare următoarele la cel de al doilea Congres Mondial:

1) Intreg poporul cehoslovac aprobă apelul Biroului Comitetului Permanent al Congresului Mondial al partizanilor păcii adoptat în luna August la Praga.

2) Intreg poporul cehoslovac cere cu hotărîre interzicerea armei atomice şi declararea drept criminal de război a guvernului care va folosi primul această armă.

3) Intreg poporul cehoslovac sprijină cu hotărîre cererea de reducere a forţelor armate.

4) Intreg poporul cehoslovac protestează cu hotărîre împotriva intervenţiei americane în Coreea şi cere încetarea bombardării sălbatice a oraşelor şi satelor coreene. Intreg poporul cehoslovac înfierează deasemenea intervenţia armată a imperialiştilor în afacerile interne ale Vietnamului, Malayei şi altor state.

5) Intreg poporul cehoslovac înfiereză hotărîrile de la New York ale miniştrilor Afacerilor Externe ai Statelor Unite, Marii Britanii şi Franţei, care dovedesc intenţia guvernelor acestor ţări de a remilitariza Germania Occidentală şi de a menţine statutul de ocupaţie. Poporul cehoslovac doreşte ca în spiritul declaraţiei conferinţei dela Praga a Miniştrilor Afacerilor Externe ai celor 8 state, tratatul de pace cu Germania să fie încheiat fără întârziere şi să se creieze o Germanie unită, iubitoare de pace şi democratică în conformitate cu acordul de la Postdam.

6) Intreg poporul cehoslovac cere interzicerea propagandei de război şi judecarea tuturor aţâţătorilor la un nou război.

7) Intreg poporul cehoslovac va intensifica eforturile sale creatoare paşnice şi este ferm hotărît să apere cauza păcii.

In încheiere, mandatul salută pe Klement Gottwald preşedintele R. Cehoslovace, sub a cărui conducere poporul cehoslovac construieşte socialismul, şi trimite un fierbinte salut celui mai mare apărător al întregii omeniri iubitoare de pace, Generalissimului Stalin.

Oamenii muncii din R. Polonă salută Congresul dela Varşovia

VARŞOVIA, 14 (Agerpres). — TASS transmite:

Oamenii muncii din R. Polonă salută cu căldură apropiatul Congres Mondial al Partizanilor Păcii. In întreprinderi, la sate şi în institutele de învăţământ au loc meetinguri şi întruniri la care poporul polonez îşi exprimă voinţa sa neclintită de a lupta pentru o pace trainică în întreaga lume iar muncitorii raportează îndeplinirea angajamentelor luate în cinstea Congresului Mondial al Partizanilor Păcii.

In ultimele zile au avut loc în R. Polonă 4000 meetinguri şi întruniri la care au participat aproximativ 1 milion persoane.

Constatarea impozitelor în Noemb. şi Decembr e Dispoziţiile Ministerului de Finanţe

Ministerul de Finanţe a dispus ca începând din a doua chenzină a lunei Noembrie a. c. şi în tot cursul lunii Decembrie, să fie verificate bilanţurile şi dările de seamă depuse de cooperative pentru trim. III/1950, stabilindu-se şi încasându-se impozitul pe venit.

In ceace priveşte lucrările creatoare de debite, înregistrate în cursul trim. IV—şi anume până la 20 Decembrie 1950 — s'a dispus ca ele să fie efectuate, iar debitele date în urmărire, întrucât nici o delegaţie din această categorie nu trebue să rămână pentru anul viitor.

In cursul trim. IV/1950 vor fi activate lucrările pentru identificarea şi impunerea tuturor celor neimpuşi, atât la impozitul pe venit (comerţ, profesie, clădiri, meserii, etc.) cât şi la taxele comunale.

In U. S. A. 85.000 grevişti din comunicaţiile telefonice

NEW YORK 14 (Agerpres). — Numărul grevelor care sunt într'o creştere continuă, desorganizează din ce în ce mai mult funcţionarea comunicaţiilor telefonice din USA. Se crede că în momentul de faţă numărul greviştilor se ridică la 85.000, fie că ei participă direct la grevă, fie că refuză să străbată liniile pichetelor.

Aproximativ jumătate din numărul greviştilor— 33.000 persoane — sunt concediaţi în statul Michigan, unde greva cuprinde toate secţiunile societăţii locale de telefoane, controlată de monopolurile telefonice. In celelalte regiuni din Statele Unite sunt în grevă muncitorii societăţii „Western Electric Company", principala întreprindere de construcţii de utilaj electrotehnic care se află sub controlul aceloraşi monopoluri.

Autorităţile din statele New-Jersey şi Wisconsier intenţionează să folosească împotriva greviştilor, legile acestor state, privitoare la «turburarea activităţii întreprinderilor de utilitate publică», iar în unele oraşe din Arkandas şi Indiana tribunalele au publicat ordine de interzicere a pichetelor. Greviştii cer sporirea salariilor în raport cu costul ridicat al vieţii şi resping cererea de „îngheţare" a salariilor pe timp de 18 luni.

Ministrul britanic al coloniilor recunoaşte că acţiunile trupelor engleze în Malaya nu a dat rezultate

LONDRA 14 (Agerpres).— după cum anunţă ziarul „The Financial Times", ministrul britanic al coloniilor, a fost nevoit să recunoască în Camera Comunelor că acţiunile trupelor colonialiste britanice din Malaya n'au avut rezultatele dorite". In faţa eroismului armatei populare de eliberare din Malaya planul Briggs", menit iniţial să reducă la tăcere glasul luptătorilor pentru libertate din Malaya s'a dovedit neputincios. Ministrul a arătat că planul Briggs a fost bine „conceput", însă situaţiile create de armata populară de eliberare au răsturnat planurile generalului-locotenent Sir Harold Briggs, conducătorul operaţiunilor din Malaya şi autorul planului mai susmenţionat, Griffiths a subliniat că tactica de luptă a armatei populare s'a modificat, caracterizându-se prin lovituri neaşteptate şi infiltrări în perimetrul centrelor populate.

Când se distribue zahărul pe luna Noembrie

Secţiunea Comercială a oraşului face cunoscut pe această cale că zahărul pe luna Noembrie începe să se distribue de astăzi 14 Noembrie a. c.

Guvernul R. P. Chineze cere examinarea concomitentă a chestiunii intervenţiei St.-Unite în Coreea cu plângerea guvernului chinez împotriva agresiunii americane în Taiwan
Telegrama lui Ciu En Lai adresată lui Trygve Lie şi preşedintelui Consiliului de Securitate

PEKING 14 (Agerpres). — TASS transmite:

Agenţia CHINA NOUĂ anunţă că ministrul afacerilor externe al Guvernului Central Popular al R.P. Chineze, Ciu En Lai, a trimis următoarea telegramă secretarului general al ONU, Trygve Lie, şi preşedintelui Consiliului de Securitate, Bebler:

Am onoarea să confirm primirea telegramei domnului Trygve Lie.

In numele Guvernului Central Popular al R.P. Chineze adresez Consiliului de Securitate al ONU următoarea declaraţie: „Nu putem accepta invitaţia hotărîtă în cea de a 520-a şedinţă a Consiliului de Securitate din 8 Noembrie 1950, deoarece, conform hotărîrii susmenţionate, invitaţia lipseşte pe reprezentantul Guvernului Central Popular al R. P. Chineze de dreptul de a discuta în Consiliul de Securitate chestiunea cea mai urgentă pentru poporul chinez şi anume chestiunea intervenţiei armate în Coreea şi a agresiunii guvernului Statelor Unite împotriva Chinei. Această invitaţie limitează dreptul reprezentantului chinez la discutarea raportului special al aşa numitului comandament unificat al ONU care a fost constituit în mod ilegal de către Consiliul de Securitate în urma manevrelor Statelor Unite, în absenţa a doi membri permanenţi — Uniunea Sovietică şi R.P. Chineză, raport care este de aceea nu numai unilateral şi părtinitor ci şi ilegal, nu poate fi în nici un caz acceptat ca bază de discuţie.

Având în vedere gravitatea celor două chestiuni sus menţionate — intervenţia armată în Coreea şi agresiunea guvernului Statelor Unite împotriva Taiwanului care aparţine Chinei — precum şi faptul că aceste două chestiuni sunt strâns legate între ele, propun prin prezenta Consiliului de Securitate, în numele Guvernului Central Popular al RP Chineze să conexeze, ca fiind lucrul cel mai raţional examinarea acuzaţiei formulate de Guvernul Central Popular al R. P. chineze împotriva guvernului Statelor Unite în ce priveşte agresiunea armată împotriva Taiwanului cu cea examinarea chestiunii intervenţiei armate a guvernului Statelor Unite în Coreea, astfel încât reprezentantul R.P. Chineze, care va asista la şedinţele Consiliului de Securitate consacrate discutării „plângerii cu privire la agresiunea armată împotriva Taiwanului", să poată în acelaş timp ridica acuzaţia împotriva intervenţiei armate a guvernului Statelor Unite în Coreea.

Poporul chinez sprijină cu hotărîre declaraţia partidelor democratice

PEKING 14 (Agerpres). — TASS transmite:

In capitala R.P. Chineze a avut loc şedinţa de consituire a Comitetului Popular din Peking pentru apărarea păcii mondiale şi pentru lupta împotriva agresiunii americane.

La şedinţă au participat reprezentanţi ai partidelor democratice, ai organizaţiilor de masă, ai muncitorilor şi studenţilor.

Toţi vorbitorii au subliniat în unanimitate că lupta împotriva agresiunii americane este o condiţie esenţială a apărării păcii în întreaga lume şi că sprijinirea poporului coreean prin acţiuni concrete este o condiţie necesară a luptei împotriva agresiunii americane.

Proclamaţia Consiliului militar administrativ din Sud-Vest şi a Cartierului general al armatei populare de eliberare din Sud-Vestul Chinei adresată populaţiei din Tibet

PEKING 14 (Agerpres). — Corespondentul din Ciungking al agenţiei CHINA NOUA anunţă că Consiliul militar administrativ din Sud-Vest, precum şi Cartierul general al armatei populare de eliberare din Sud-Vestul Chinei au dat publicităţii o proclamaţie comună pentru traducerea în fapt a politicii Guvernului Central Popular în privinţa eliberării paşnice a Tibetului.

„Manifestând o adâncă îngrijorare pentru suferinţele îndurate de populaţia Tibetului, sub oprimarea îndelungată a imperialismului anglo-american şi a regimului reacţionar al lui Ciang Kai Shek, arată proclamaţia, preşedintele Mao Tse Dun şi comandantul suprem Ciu De au ordonat trupelor armatei populare de eliberare să pătrundă în Tibet pentru a ajuta tibetanilor să se elibereze de această oprimare.

Preoţimea tibetană şi întreaga populaţie din Tibet trebue să dea tot sprijinul cu putinţă armatei populare de eliberare în acţiunea de lichidare a influenţei imperialiste, de înfăptuire a autonomiei poporului tibetan şi de stabilire a unor relaţii frăţeşti, bazate pe asistenţă mutuală, între toate celelalte naţionalităţi ale Chinei, pentru a construi împreună un nou Tibet.

Armata populară de eliberare intrată în Tibet va apăra viaţa şi bunurile tuturor preoţilor şi locuitorilor Tibetului, garantându-le libertatea cultului, luând sub protecţia sa toate templele călugărilor, ajutând populaţiei din Tibet să desvolte învăţământul, agricultura, creşterea vitelor, industria şi comerţul şi să-şi îmbunătăţească condiţiile sale de trai.

Sistemele administrative şi militare din Tibet vor rămâne neschimbate. Trupele tibetane vor deveni o parte a forţelor de apărare naţională a R. P. Chineze. Preoţii şi ofiţerii vor rămâne la posturile lor. Toate reformele vor fi efectuate în Tibet în conformitate cu voinţa populaţiei şi pe la consultării acesteia. Dacă se va stabili că aparatul guvernamental a rupt cu imperialiştii şi cu Kuomintangul şi s'a dedă la activitate subversivă, funcţionarii guvernamentali numiţi de imperialişti şi de Kuomintang pot rămâne în posturile lor.

Protest împotriva arestării în zona de ocupaţie engleză din Germania a doi funcţionari sovietici

BERLIN 14 (Agerpres) — TASS transmite:

Se anunţă că de curând au fost arestaţi fără nici un motiv în zona britanică de ocupaţie din Germania doi funcţionari ai misiunii militare sovietice de legătură cu comandamentul suprem al forţelor de ocupaţie britanice, Mihlaev şi Erşov.

Arestarea funcţionrilor misiunii militare sovietice de legătură constitue o violare grosoană din partea autorităţilor britanice de ocupaţie a acordului cu privire la sistemul de control în Germania, acord încheiat în Mai 1945 de guvernele URSS, Statelor Unite, Marii Britanii şi Franţei, prevăzând înfiinţarea unor misiuni militare pentru îndeplinirea funcţiunilor de legătură. Acţiunea autorităţilor britanice constitue de asemenea o violare grosolană a acordului asupra misiunilor militare de legătură, încheiat la 16 Septembrie 1946 între Comandamentele sovietic şi britanic din Germania.

Colonelul Stepanov, şeful misiunii militare sovietice a protestat energic pe lângă autorităţile militare britanice împotriva acţiunii ilegale mai susmenţionate şi a cerut respectarea cu stricteţă a acordurilor existente cu privire la misiunile militare de legătură.

Şeful misiunii militare britanice de legătură, Cartew, a fost nevoit să recunoască caracterul ilegal al arestării funcţionarilor misiunii militare sovietice de legătură şi şi-a exprimat regretul şi a cerut scuze pentru acest incident. Cartew a declarat de asemenea că toate persoanele vinovate de arestarea funcţionarilor misiunii sovietice vor fi pedepsite. Comandamentul britanic — a asigurat Cartew — va respecta în viitor cu stricteţă acordul asupra misiunilor militare de legătură.

Monopoliştii americani subjugă industria din Israel

TEL AVIV, 14 (Agerpres). TELEPRESS transmite:

Fabrica de încălţăminte „Nel Ortzeinu", una din cele mai mari întreprinderi de încălţăminte din Israel, a fost nevoită să înceteze activitatea din lipsă de materii prime. In acelaş timp, o altă fabrică, controlată de capitalul american şi-a început activitatea. Ministerul aprovizionării a acordat acestei întreprinderi americane dreptul exclusiv de a importa materiile prime necesare.

BIBLIOTECA UNIVERSITATII IASI

ANUL 48 Nr. 1265

4 PAGINI 4 LEI

Joi 16 Noembrie 1950

ABONAMENTE
Lei 360 ..... 3 luni
Lei 5000 Intreprinderi, Autorităţi pe un an

Atelierele tipografice
IAŞI Str. ŞTEFAN CEL MARE 50-52

OPINIA

ZIAR POPULAR COTIDIAN

Redacţia
IAŞI. Str. Cuza Vodă, 1 (Etaj)
Administraţia
IAŞI, Str. Cuza Vodă 1

TELEFOANE
REDACŢIA Nr. 1209
ADMINISTRAŢIA Nr. 2042
TIPOGRAFIA Nr. 1210

La 3 Decembrie

Votăm pentru viitorul nostru

Pe eleva Murgulescu Maria am întâlnit-o astăzi dimineaţă la un centru de înscriere. Venise să-şi ridice certificatul de alegător. Era foarte veselă şi se întreţinea cu o tovarăşă dela aceeaşi şcoală. Amândouă au adunat împreună, doar 36 de primăveri. Prima, adică Maria, este o fată nu prea înaltă, firavă, cu ochii de un verde închis şi părul de culoarea cărbunelui. Cealaltă, e scundă, cu bucle de un galben roşietic ce-i sunt prinse, îngrijit, în jurul gâtului.

Discuţia lor era în toiu. Vorbeau cu aprindere, gesticulând la intervale scurte. Explicaţia: fetele vor vota pentru prima dată în viaţa lor.

După ce le-a fost înmânat certificatul de alegător, cele două eleve au mai rămas câteva minute, pentru a discuta în continuare: despre şcoală, despre pregătirea profesională, proecte de viitor, distracţii. Au discutat aşa chiar mai mult timp. Fetele sunt în clasa XI-a şi la anul vor merge la Facultate. Una se pregăteşte pentru Institutul de Mine şi Petrol, a doua pentru Fac. de Chimie Industrială. Vor să devină inginer. Sunt fiice de muncitori şi cu greu au învăţat la şcoala primară. In liceu au burse şi locuesc la cămin. Dimineaţa au cursuri, iar după amiezile le folosesc pregătind temele, muncind în cadrul organizaţiei UTM, participând la cercurile de studii, plimbându-se, citind, vizionând diferite filme sau spectacole.

Murgulescu Maria se interesează de pe acum de problemele legate de proectele ei viitoare şi deaceea şi-a invitat tovarăşa spre a merge la Biblioteca Centrală, pentru a consulta ultimele reviste de specialitate Nu au uitat însă, să-şi spună un lucru: la 3 Decembrie trebue să se prezinte la vot cu certificatul pe care l-au luat azi.

Am înregistrat chiar, un crâmpei din discuţia lor, acum pe terminate.

— „Dacă vrei să putem realiza toate proectele noastre nu trebue să lipsim, Mario, dela vot. Doar pentru noi votăm. Pentru pace şi pentru viitorul nostru, despre care am discutat mai înainte. Nu-i aşa?

Aşa este! Răspunsul acesta nu a venit numai dela tovarăşa ei. La fel răspund toţi oamenii muncii din Patria noastră, toate elevele, toţi elevii, toţi studenţii, militarii, profesorii, gospodinele. Cu toţii vor veni, cu dragoste în suflete spre a-şi exercita un drept consfinţit prin Constituţie. Vor veni cu dragoste şi cu inimile înaripate de perspectivele viitorului, muncitorii, care sa iau la întântă cu normele şi care înalţă tot mai sus graficele şi producţia; oamenii simpli din fabrici şi uzine care au fost treziţi la noă viaţă, la nou trai, la trai fericit şi îmbelşugat. Vor vota muncitorii pentru ca traiul lor să fie mai bun, mai îmbelşugat, plin de rod, pentruca să se înalţe noi fabrici, noi construcţii, Centrale hidroelectrice Vota-vor elevii şi studenţii viitorul lor luminos, pentru ca să poată urma la Institutul de Mine şi Petrol şi la toate celelalte institute şi facultăţi deschise a tăzi, larg, tineretului muncitor. Vota-vor elevii, pentruca, în cartierele lor să aibă lumină electrică, pentruca deputaţii pe care-i vor alege să facă lucru bun gospodăresc: să răsară case multe şi mândre, squa uri şi grădini în care sa se plimbe şi să citească, şcoli, în care să înveţe despre viaţă şi din viaţă.

Ce poate fi mai frumos, mai sublim, mai înălţător, decât a şti că votezi pentru a învăţa, munci şi odihni? Poate fi ceva mai legat de viaţă, mai optimist, decât a şti că, votând, pui personal pecetea, pumnul şi palma ta, inima ta, pe viitorul tău!

Că votând, te iei la întrecere nu numai cu normele, dar şi cu anii, cu viitorul pe care vrei să-l aduci mai aproape de tine! Că totul nu e altceva decât viaţă, şi că la tot ce te gândeşti se poate traduce în viaţă, numai prin munca şi lupta ta?! Că, într'un cuvânt, votul e dat vieţii, păcii!

I. ŞTIRU

I. V. STALIN
propus ca prim candidat pentru Sovietele din Moscova, Leningrad, Stalingrad, Sverdlovsk, Briansk, Harkov şi numeroase alte oraşe

In oraşele şi satele Ţării Sovietelor au loc, într'o atmosferă de mare entuziasm, adunări în cadrul cărora se fac propuneri de candidaţi pentru sovietele de ţinut, regionale şi raionale de deputaţi ai oamenilor muncii.

Ca prim candidat al oamenilor muncii din Moscova, Leningrad, Stalingrad, Sverdlovsk, Briansk, Harkov şi numeroase alte oraşe a fost propus Iosif Vissarionovici Stalin.

Vestea desemnării lui Iosif Vissarionovici Stalin drept candidat pentru sovietul de deputaţi din regiunea Moscova, de către colectivul uzinei electrice din Moscova s'a răspândit repede la întreprinderile din raionul Stalin din capitala Uniunii Sovietice. Agitatorii au vorbit despre acest însemnat eveniment în atelierele uzinelor şi fabricilor, la colţurile roşii ale cluburilor şi la casele alegătorului. Cu un sentiment justificat de mândrie, colectivele de muncitori ai întreprinderilor raionului care poartă numele marelui Stalin îşi iau angajamentul să pornească cu şi mai mult avânt întrecerile în cinstea alegerilor pentru sovietele locale.

La adunarea generală a muncitorilor, inginerilor, tehnicienilor şi funcţionarilor de la uzina de maşini din Moscova a luat cuvântul muncitoarea K. I. Sorokina. „Pentru noi, oamenii sovietici, a spus ea, nu există om mai scump şi mai apropiat decât marele nostru conducător şi învăţător, Iosif Vissarionovici Stalin. In cei cinci ani care s'au scurs dela terminarea războiului, patria noastră a reuşit să vindece rănile pricinuite de duşman şi, sub conducerea Partidului Bolşevic, în frunte cu marele Stalin, merge cu fermitate pe calea comunismului. Sprijin din toată inima hotărîrea muncitorilor uzinei noastre de a propune candidatura tovarăşului Iosif Vissarionovici Stalin pentru sovietul de deputaţi ai oamenilor muncii din regiunea Moscovei".

„Tovarăşul Stalin îşi consacră toate eforturile slujirii poporului, întreaga lui activitate este pusă în slujba intereselor oamenilor muncii din patria noastră şi din toată lumea, a spus în cuvântarea sa K. F. Tokarev, vorbind în numele inginerilor şi tehnicienilor uzinei. Tovarăşul Stalin a arătat şi arată o grijă deosebită pentru îmbunătăţirea continuă a nivelului de trai a oamenilor muncii din ţara noastră. Din iniţiativa lui şi sub conducerea lui se înfăptueşte măreţul plan de reconstrucţie a capitalei noastre. Moscova, se construesc mii de noi case, şcoli, grădiniţe de copii, creşe şi alte instituţii culturale. Desemnarea candidaturii tovarăşului Stalin ne însufleţeşte pentru noi succese în muncă. Il asigurăm pe marele nostru conducător, părinte şi învăţător, că nu vom precupeţi eforturile pentru îndeplinirea angajamentelor luate, de a executa programul anual până la 5 Decembrie —când se va serba aniversarea Constituţiei Staliniste".

Cuvântări înflăcărate au fost deasemenea rostite de secretarul organizaţiei de partid a uzinei, M. A. Zaiţev, muncitorii T. V. Prahov, P. V. Zinoviev şi V. N. Vuianov.

Adunarea generală a hotărît în unanimitate să sprijine hotărîrea colectivului de la uzina electrică şi să roage pe tovarăşul Stalin să accepte să candideze în circumscripţia electorală Stalin Nr. pentru locul de deputat în sovietul de deputaţi ai oamenilor muncii din regiunea Moscova.

In adunările generale ale muncitorilor întreprinderilor din Moscova au fost aleşi reprezentanţii pentru adunarea preelectorală pe circumscripţie. Aceştia au primit mandat să sprijine hotărîrea de a desemna candidatura tovarăşului I. V. Stalin pentru locul de deputat în sovietul de deputaţi ai oamenilor muncii din regiunea Moscova.

In cadrul acestor adunări, oamenii muncii au trimis telegrame de salut adresate tovarăşului Stalin. Brigăzile stahanoviste din întreprinderile raionului au marcat aceasta zi prin depăşiri considerabile de normă.

Luând cuvântul la adunarea dela Harkov, maistrul turnător Drobaha dela uzina de maşini-unelte „Molotov" din acest oraş, a spus: „Pentru noi, numele cel mai scump este numele marelui Stalin. Stalin înseamă pace, Stalin înseamnă victorie, Stalin înseamnă fericirea popoarelor. De aceea propun ca prim candidat al nostru pentru locul de deputat al sovietului de deputaţi din regiunea Harkov, pe Iosif Vissarionovici Stalin, marele conducător al oamenilor muncii din lumea întreagă".

Sute de colaboratori ştiinţifici au asistat la adunarea care a avut loc la filiala din Lvov a Academiei de Ştiinţe a RSS Ucrainene. Printre cei care au luat cu acest prilej cuvântul, a fost şi profesorul Ştocalo, doctor în ştiinţe fizico-matematice, care propunându-l pe tovarăşul Stalin ca prim candidat pentru locul de deputat al sovietului de deputaţi din regiunea Lvov, a declarat printre altele, în aplauzele furtunoase ale întregii asistenţe: „Toţi oamenii sovietici poartă cu adâncă dragoste în inimile lor numele tovarăşului Stalin. Toate succesele şi bucuriile noastre, fericirea noastră, toate sunt legate de numele tovarăşului Stalin".

Iosif Vissarionovici Stalin, conducătorul şi învăţătorul iubit al popoarelor sovietice, care le duce la victoria comunismului, a fost de asemeni desemnat ca prim candidat de metalurgiştii şi constructorii de maşini din Ural, de agricultorii din Siberia, de cultivatorii de bumbac din Cazahstan, de oamenii muncii din RSS. Carelo-Finâ, RSS Lituaniană şi alte Republici ale Uniunii Sovietice.

De asemenea, pentru locurile de deputaţi în sovietele locale au fost propuşi în numeroase adunări tovarăşii de luptă ai marelui Stalin, conducători ai Partidului Bolşevic şi ai Guvernului Sovietic — V. M. Molotov, G. M. Malenkov, L. P. Beria, K. E. Voroşilov, A. I. Mikoian, N. A. Bulganin, N. S. Hruşciov şi alţii.

Articolul tovarăşului Gh. Gheorghiu - Dej „Forţele păcii şi socialismului vor învinge" reprodus de ziarul „Pravda"

Ziarul PRAVDA reproduce articolul secretarului general al Comitetului Central al Partidului Muncitoresc Român, Gheorghe Gheorghiu-Dej, intitulat „Forţele păcii şi socialismului vor învinge", apărut în publicaţia PENTRU PACE TRAINICA. PENTRU DEMOCRAŢIE POPULARA — organ al Biroului Informativ al Partidelor Comuniste şi Muncitoreşti.

Un sol al muzicei sovietice printre noi

Pe drumul întăririi prieteniei dintre poporul nostru şi marele popor sovietic, iubitorii de muzică simfonică din oraşul nostru au avut fericitul prilej ca în cadrul concertului de Luni seară dela Teatrul Naţional, să asculte pe solul artei sovietice, pe renumitul violoncelist Mstislav Leopoldovici Rastropovici.

Născut dintr'o familie de muzicieni din Bacu, după studii strălucite, la numai 23 de ani a fost numit, ca o încununare a pregătirii sale, profesor la clasa de violoncel dela Conservatorul de Stat din Moscova.

Cu ocazia numeroaselor concursuri internaţionale la care a participat, tânărul artist a dovedit că merită cu prisosinţă titlul de laureat al Muzicienilor executanţi din URSS. obţinând cele mai mari distincţii.

La Iaşi, M. L. Rastropovici a interpretat Concertul pentru violoncel şi orchestră de Dvorak.

Ascultătorii au putut vedea cu această ocazie măestria desăvârşită a artistului, o stăpânire excepţională a textului muzical, o tehnică şi virtuozitate rar întâlnită.

Prin coardele instrumentului său, talentatul violoncelist a stăpânit continuu pe ascultătorii entuziasmaţi de bogăţia efectelor naturale, nebănuite.

Nuanţele de emotivitate şi de tonalităţi tumultuoase pe care le-a dat solistul concertului interpretat au constituit clipe de înălţare sufletească pentru toţi ascultătorii.

Aplauzele prelungite şi numeroasele buchete de flori care i-au fost înmânate distinsului oaspete au arătat din plin acest lucru.

Cele două bucăţi muzicale pe care le-a mai cântat au adus cu ele dragostea reciprocă pe care şi-a manifestat-o solul artei sovietice pentru ascultătorii ieşeni, a prieteniei tot mai strânse ce există între poporul nostru şi poporul sovietic.

Deaceia, Concertul Simfonic de Luni seara, constitue un eveniment fericit şi de mare însemnătate în viaţa muzicală a oraşului nostru, în întărirea unei trainice prietenii.

Cursuri serale pe lângă şcolile medii tehnice ale Ministerului Construcţiilor

Ministerul Construcţiilor a înfiinţat cursuri serale pe lângă şcolile medii tehnice de arhitectură, construcţii, drumuri şi poduri, lucrări hidraulice şi instalaţii.

Aceste cursuri serale vor începe în ziua de 1 Decembrie 1950, pe lângă următoarele şcoli medii tehnice:

La Bucureşti: specialitatea arhitectură şi construcţii în b-dul Gh. Coşbuc nr. 24—28; specialitatea drumuri şi poduri în str. Mircea Vodă nr. 28; specialitatea instalaţii în str. Dumbrava Roşie nr. 7. La Cluj: specialitatea construcţii în str. Pasteur nr. 3. La Constanţa: specialitatea construcţii în str. Cuza Vodă nr. 15; specialitatea lucrări hidraulice în str. Griviţei nr. 14. La Iaşi: specialităţile construcţii şi drumuri în str. Filimon Sârbu nr. 4. In oraşul Stalin: specialitatea construcţii în str. Mareşal Voroşilov nri 156. La Sibiu: specialităţile construcţii şi drumuri în Piaţa Griviţei nr. 5. La Tg. Mureş: specialitatea construcţii în str. Lenin nr. 9. La Timişoara: specialitatea construcţii şi lucrări hidraulice în str. 13 Decembrie nr. 8.

Oamenii simpli din America luptă pentru pace

de G. DANILIN

Politica agresivă a clicii lui Truman şi Acheson, care exprimă interesele unui mănunchiu de imperialişti americani, provoacă în toate păturile poporului american o adâncă revoltă.

Intreaga povară a cheltuielilor pentru înarmarea armatei americane, pentru fabricarea armelor atomice şi a celorlalte arme, pentru înarmarea sateliţilor şi a marionetelor americane din Europa şi Asia, apasă greu pe umerii poporului american.

In buletinul informativ „Date asupra situaţiei oamenilor muncii din Statele Unite", se arată că numai impozitele federale, din care 70 — 80% sunt destinate cheltuielilor militare, au crescut dela 8 miliarde dolari cât erau în 1941, la 47,5 miliarde dolari în 1950, adică de şase ori. Afară de aceasta, sarcina fiscală a populaţiei cu venituri mici a crescut cu 400%, pe când impozitele plătite de marile întreprinderi au scăzut cu 44%. In mesajul său adresat Congresului la începutul acestui an, preşedintele Truman a fost nevoit să recunoască că în anul financiar 1950/51 încasările din impozitele provenite dela societăţi se vor reduce cu 617 milioane dolari, pe când cele provenite dela populaţia muncitoare vor spori cu 275 milioane dolari.

Dacă pentru păturile muncitoare ale poporului american, „războiul rece" şi cursa înarmărilor înseamnă sporirea impozitelor, iar criza economică înseamnă şomaj, foamete şi sărăcie, — apoi pentru regii trusturilor pregătirea unui nou război înseamnă un excelent bussines. Revista „United States News and World Reports" scrie: „Noile comenzi ale statului înseamnă noi miliarde pentru afacerişti. S'au comandat de toate: avioane, tunuri, camioane, automobile, utilaj, construcţii, echipament, alimente şi multe alte obiecte".

Canibalii americani sunt entuziasmaţi. Vor fi avioane, tancuri, tunuri! Vor fi cazarme şi închisori! Va fi echipament pentru soldaţi! Va fi război!

Nu vor fi noi locuinţe pentru cei lipsiţi de adăpost, nu vor fi ajutoare pentru şomeri şi bătrâni, — va fi mai puţin lapte pentru copii.

Impotriva acestei politici antipopulare a cercurilor conducătoare din Statele Unite se ridică protestul oamenilor simpli din America: „Cerem de lucru şi locuinţe!" „Pace în lumea întreagă!" „Să se interzică arma atomică!", „Să se soluţioneze pe cale paşnică divergenţele cu Uniunea Sovietică!" Sub aceste lozinci creşte şi se lărgeşte zi de zi mişcarea partizanilor păcii din Statele Unite.

Partizanii păcii din America şi-au dublat eforturile pentru strângerea semnăturilor pe Apelul dela Stockholm.

La 29—30 Mai a.c., la Chicago a avut loc o „Conferinţă pentru apărarea păcii", la care au participat 703 delegaţi, reprezentând 33 state. Conferinţa a elaborat o serie de măsuri practice menite să constrângă guvernul Statelor Unite, de a-şi schimba actuala politică aventurieră şi agresivă. Conferinţa a propus tuturor organizaţiilor politice, sindicale, organizaţiilor de femei, de tineret, de fermieri, religioase şi altele, să creeze în întreaga ţară comitete locale pentru apărarea păcii, să convoace conferinţe, în cadrul cărora să se aducă la cunoştinţa fiecărui cetăţean american programul de luptă pentru pace adoptat de conferinţa dela Chicago.

In centrele muncitoreşti din Statele Unite, strângerea de semnături pe Apelul dela Stockholm se desfăşoară deosebit de activ.

Strângerea de semnături se desfăşoară cu succes atât la oraşe, cât şi în localităţile rurale, printre fermieri. La această campanie femeile iau parte activă.

Organizaţia americană

(continuare în pag. 2-a)

„Prin eforturile noastre vom întâmpina alegerile de Deputaţi în Sfaturile Populare cu noi succese"

Muncitorii dela E. T. A. C. S. au depăşit planul pe prima decadă a lunii Noembrie

Alegerile de deputaţi în Sfaturile Populare constitue pentru muncitorii din fabrici şi uzine un bun prilej de afirmare a dragostei lor nemărginite faţă de Patrie, sprijinind şi întărind prin eforturile lor în muncă realizările şi cuceririle clasei muncitoare.

Totodată pentru a întâmpina cu cinstea cuvenită marele eveniment dela 3 Decembrie, ziua când cei mai buni fii ai poporului muncitor vor fi aleşi deputaţi; muncitorii din întreprinderile ieşene au cel mai nimerit prilej de a-şi arăta forţa lor, forţă ce este pusă în slujba construirii unei vieţi mai bune, în slujba păcii şi a progresului.

Din realizările obţinute până acum de către muncitorii din fabricile şi întreprinderile din oraşul nostru, se poate vedea foarte bine că deputaţii ce vor fi aleşi la 3 Decembrie nu vor fi singuri, ci ei vor fi sprijiniţi de către masele cele mai largi muncitoreşti, prin munca ce o vor duce zi de zi pentru a îndeplini la timp sarcinile trasate de Planul de Stat.

Prin eforturile noastre vom sprijini Sfaturile Populare

La întreprinderile ETACS una dintre cele mai importante întreprinderi din Iaşi, lupta pentru întâmpinarea alegerilor din 3 Decembrie cu noi realizări este în toi.

La serviciul electricitate angajamentele luate sunt îndeplinite cu succes. Şeful de echipă Iacob Serafim împreună cu echipa sa lucrează de zor la bobinatul unui motor pe care vor să-l termine până la 3 Decembrie.

Fiecare minut este întrebuinţat din plin de către muncitori. „Munca pe care o depunem ni se pare prea puţin pentru cât avem noi de făcut.

Sfaturile Populare ce vor fi alese la 3 Decembrie de către noi, vor fi organele

AL. RADU

(continuare în pag. 3-a)

NE PREGATIM PENTRU ALEGERI

Regionala Arlus Iași în sprijinul campaniei electorale

Campania electorală se desfășoară cu intensitate sporită în întreaga țară. Nu ne mai despart decât puține zile până când întreg poporul nostru muncitor va trăi clipe de adevărată sărbătoare, când în întreg cuprinsul Patriei noastre vor începe alegerile.

Conștienți de importanța acestui eveniment toate organizațiile de masă din țara noastră și-au luat angajamente concrete în locurile lor de muncă, pentru a sprijini această campanie.

Astfel și Regionala Arlus depune o activitate susținută, în lămurirea și mobilizarea maselor potrivit sarcinilor primite.

Prin conferințe, sympozioane și festivaluri, printr'o propagandă vizuală intensă, Arlusul popularizează contribuția importantă pe care o vor aduce Sfaturile Populare în întărirea Patriei noastre și grăbirea construirii socialismului, popularizează caracterul larg democrat al alegerilor din 3 Decembrie.

După ce Regionala locală a contribuit efectiv la mobilizarea maselor, printr'o muncă intensă desfășurată prin toate subunitățile ei, în vederea înscrierilor în registrele electorale, în prezent Arlusul continuă munca de agitație în legătură cu importanța alegerilor.

Astfel, zilele trecute, în raioanele Negrești și Codăești, activiștii Arlusului au vorbit țărănimii muncitoare din aceste locuri despre importanța Sfaturilor Populare comunale arătând caracterul deosebit de important pe care îl au sovietele sătești în opera de socializare a agriculturii.

Conferințe asemănătoare, *„Cum lucrează Sovietul sătesc pentru înflorirea agriculturi"* vor fi ținute în cadrul tuturor cercurilor Arlus din raioanele regiunii noastre,

În afară de aceste conferințe, în întreprinderile, instituțiile, școlile și facultățile ieșene, Arlusul a organizat și va organiza o seamă de conferințe, prin care se va arăta rolul important în ridicarea nivelului material și moral al poporului muncitor pe care-l au Sovietele, din experiența cărora se vor inspira continuu și Sfaturile noastre Populare.

Dintre acestea citâm:

„Sovietele, baze politice în URSS", „Cum gospodăresc sovietele de muncitori și țărani muncitori orașele și satele sovietice", „Sovietele participă din plin la înfăptuirea marilor construcții industriale", „Sovietele participă din plin la înflorirea culturii socialiste, factor important în lupta pentru pace", etc. etc.

Pentru a susține și prin agitație vizuală manifestările organizate, Arlusul a întocmit la peste 20 de „Case a alegătorului" fotomontaje, axate pe diferite probleme legate de campania alegerilor. În același timp Arlusul a organizat numeroase vitrine de stradă, cu tema „Alegerile din URSS, sărbătoare măreață și expresia înaltei conștiințe cetățenești a oamenilor sovietici", precum și diferite dispozitive, grafice, etc.

Tot în sprijinul acestei campanii, Arlusul a organizat grupe colective de cetit, în care se discută broșurile „Democrația sovietică și democrația burgheză", „Sovietul sătesc la lucru" și „Bugetul Sovietului Sătesc".

Dintre manifestările organizate de Arlus, care vor avea loc în curând în orașul nostru, anunțăm Sympozionul dela 25 Noembrie cu tema „Democrația sovietică, cea mai înaintată din lume", conferința tov. prof. univ. J. Live cu din ziua de 26 Noembrie, care va vorbi despre „Sovietele, factor de bază în întărirea unității morale, și politice a oamenilor sovietici în lupta pentru pace" și Concertul de estradă din 19 Noembrie dela Teatrul Național.

Prin activitatea sa de până acum și prin planul de muncă pe care și l-a întocmit, Regionala Arlus Iași dovedește că și-a înțeles sarcina de onoare ce i-a fost încredințată, pentru sprijinirea sărbătorii poporului nostru muncitor, alegerile din 3 Decembrie.

C. ILIE

Cetățeni!

Azi a început distribuirea cărților de alegător

Ridicați-le din timp!

Cetățeni și cetățene,

Alegerile pentru Sfaturile Populare vor fi o nouă domonstrare a voinței de neclintit a poporului nostru de a apăra bunul cel mai de preț al omenirii: PACEA.

Agresorii americani distrug ca niște barbari orașele și satele Coreei asasinând femei și copii, bătrâni și bolnavi. pentru a îngrozi popoarele lumii, a le înrobi și a întinde războiul imperialist, înfometând și asuprind propriile lor popoare și popoarele altor țări, care poartă jugul imperialist. Ațâțătorii la război, imperialiștii anglo-americani, pregătesc un nou măcel mondial.

Poporul nostru înfierează cu tărie criminala politică de agresiune și de pregătire a unui nou război, dusă de imperialiștii americani și englezi. El cere interzicerea armei atomice, armă ucigașă de distrugere în massă, încetarea sângeroasei agresiuni americane în Coreea, condamnarea oricărei agresiuni, reducerea generală a armamentelor, interzicerea propagandei războinice, care urmărește să aprindă focul războiului în toată lumea.

(Din Manifestul Frontului Democrației Populare)

Lămuriri pe marginea Legii pentru alegerea deputaților în Sfaturile Populare

Pentru a lămuri diferite probleme pe care ni le ridică cetitorii ziarului nostru, în legătură cu modalitatea de votare în alegerile de deputați ai Sfaturile Populare, în numărul nostru de astăzi dăm câteva răspunsuri întrebărilor puse.

Unde vor vota alegătorii

Pentru efectuarea alegerilor, circumscripțiile electorale se grupează sau se împart în secții de votare, care vor fi astfel delimitate, încât să cuprindă în jurul a 2500 alegători. Alegătorii votează deci, după secțiile de votare din care fac parte.

Ce se întâmplă dacă după alegeri va mai rămâne un loc vacant de deputat

Când din orice cauză un loc de deputat devine vacant, alegătorii din circumscripția electorală respectivă vor fi convocați din nou pentru a alege un alt deputat.

Cât timp va dura votarea. Când se vor comunica rezultatele alegerilor

Votarea va dura dela ora 6 dimineața până la ora 12 noaptea, când se declară votarea închisă.

După ce se declară votarea închisă, Biroul secției de votare procedează la deschiderea urnelor și numărarea voturilor.

Rezultatele se centralizează de Biroul Circumscripției Electorale respective, care declară ales pe candidatul care a întrunit cel puțin jumătate plus unul din totalul voturilor valabil exprimate.

Cine participă la deschiderea urnelor

După ce se declară votarea închisă, se trece la deschiderea urnelor în prezența candidaților, a delegaților organizațiilor politice și de masă, a reprezentanților presei, precum și a alegătorilor, în limita capacității localului de vot.

Cum își vor exercita dreptul de vot bolnavii din spitale

Pentru alegătorii care se vor afla în spital în ziua votării, se va desemna din sânul Biroului Secției de Votare, o comisiune care se va deplasa cu o urnă specială la spital, pentru a primi voturile bolnavilor.

Trecutele regimuri au dovedit o nepăsare totală față de îngrijirea copiilor, viitorul țării.

Procesul de mortalitate infantilă era mereu în creștere în satele și orașele noastre.

Dela venirea la cârma țării a clasei muncitoare, preocuparea pentru ocrotirea mamei și copilului a devenit permanentă. În fiecare an procesul de mortalitate infantilă a scăzut simțitor.

În clișeu se arată scăderea mortalității infantile în orașul Iași din 1945 și până în prezent.

CARTI EDITATE în UNIUNEA SOVIETICA

în limbile

RUSA
FRANCEZA
GERMANA
și ENGLEZA

la toate magazinele

LIBRARIA NOASTRA
și
CARTEA RUSA

Cartea sovietică în lupta pentru pace

Atât literatura sovietică, cea mai avansată literatură din lume, cât și lucrările științifice sovietice sunt un îndreptar de seamă în lupta pentru apărarea păcii. Ele îndrumă și arată calea spre construcția unei societăți superioare, drumul pentru făurirea unei vieți fericite de construcție pașnică.

Astfel, clasicii literaturii sovietice, Maxim Gorki și V. Maiacovschi au desvăluit în operele lor cu multă limpezime caracterul monstruos al lumii capitaliste, promovând totodată lumea nouă, socialistă, care nu cunoaște exploatarea omului de către om, lume făurită în Uniunea Sovietică.

În articolele sale din 1927-1935, Gorchi a pus în adevărată lumină tendințele imperialiste, cotropitoare, ale „uzinelor de crime în massă" din rândurile burgheziei americane. Totodată în articolele sale „Despre umanitate", „Despre cultură", „Cu cine sunteți voi, maeștri ai culturii?" și „Răspuns unui intelectual", M. Gorchi a arătat lipsa de umanitate a culturii burgheze, care susține că războiul nu poate fi evitat.

Dar fiecare operă literară sovietică este plină de umanism, de o puternică dragoste față de om, față de viață.

Astfel, prețioase arme de luptă împotriva atâțătorilor la război sunt și operele scriitorilor sovietici scrise în ultimii ani, dintre care enumerăm numai câteva: „Impresii din America" de P. Pavlenco, „În Apus, cu și după război" de I. Ilicov, *piesele*: „Chestiunea Rusă" de C. Simonov, „Vocea Americii" de B. Lavrentiev, „Vreau acasă" de S. Mihalcov, „Casa cu storurile trase" de frații Tur și „Complotul condamnaților" de N. Virta, *volumele de poezii*: „Versuri de mânie" de A. Bezâmenschi, „Prieteni și dușmani" de C. Simonov și „Poeții sovietici în lupta pentru pace".

În același timp numeroase lucrări științifice de diferite specialități — medicină, agronomie, tehnică — care apar traduse în românește, sunt deasemeni puternice arme de luptă pentru înarmarea forțelor progresiste, pentru victoria vieții, ele arătându-ne calea spre îmbunătățirea continuă a condițiilor de trai, spre construirea socialismului.

Oamenii simpli din America luptă pentru pace

(urmare din pag. 1-a)

„Mamele sunt împotriva războiului", care a luat de curând ființă, a adresat președintelui Truman o scrisoare în care se spune:

„Noi nu ne-am crescut copiii pentru ca ei să ajungă carne de tun. Ne este odios gândul că ei ar putea deveni ucigași. De aceea ne-am luat angajamentul de a face tot ce stă în puterile noastre pentruca fiii și fiicele noastre să refuze de a participa la război".

Tineretul democratic și progresist din Statele Unite luptă și el activ pentru pace. „Liga tineretului muncitor", „Tineretul progresist al Americii" și multe alte organizații de tineret au cerut interzicerea armei atomice, reglementarea raporturilor cu Uniunea Sovietică și reluarea comerțului cu URSS, cu țările de democrație populară și cu Republica Populară Chineză.

La chemarea la întrecere pentru strângerea semnăturilor pe Apel, lansată de tineretul englez, „Comitetul tineretului pentru sprijinirea apelului la pace generală" a răspuns: „Tineretul din Statele Unite va încerca nu numai să nu rămână în urma fraților și surorilor sale din Anglia, ci va căuta chiar să-i depășească în această acțiune".

La lupta pentru pace și interzicerea armei atomice s'au alăturat și reprezentanții progresiști ai clerului american.

Reacțiunea americană, furioasă de creșterea continuă a mișcării partizanilor păcii din Statele Unite, se năpustește asupra acestora, supunându-i la represiuni barbare. Presa vândută trusturilor capitaliste o ajută în această josnică acțiune.

Autoritățile locale și poliția, guvernul și organizațiile fasciste, judecătorii și trădătorii sindicali de dreapta s'au unit în lupta lor împotriva partizanilor păcii.

Presa americană relatează că Ministerul Justiției a dat două mii de ordine de expulzare, și a înscenat 700 de procese la tot atâtea persoane care urmează a fi expulzate din Statele Unite, pentru „activitate subversivă", adică pentru participare activă la lupta pentru pace.

Dar nici campania deslănțuită de presa reacționară, nici prigoana polițienească nu pot înfrânge spiritul combativ al luptătorilor pentru pace. Ziarul „Daily Worker" relatează că numeroși muncitori metalurgiști dela uzinele din Statul Indiana, care se angajaseră să strângă câte 500 de semnături pe Apelul dela Stockholm, nu s'au lăsat intimidați de atacurile reacționarilor și nu numai că nu au renunțat la strângerea de semnături, dar si-au luat angajamentul să strângă câte 1.000 de semnături fiecare.

În momentul de față, când imperialiștii americani, prin agresiunea fățișă în Coreea au creat o reală amenințare de război, păturile largi ale poporului american și în primul rând clasa muncitoare își mobilizează și mai mult forțele, pentru a apăra pacea pentru a nu îngădui un nou măcel mondial.

După cum a arătat președintele „centrului de informație al partizanilor păcii" dela New York, până la data de 22 Septembrie în Statele Unite au fost strânse 2,5 milicane semnături, dintre care 2 milioane au fost strânse după ce s'a produs agresiunea Statelor Unite în Coreea.

Mișcarea partizanilor păcii din Statele Unite se intensifică pe zi ce trece. În ciuda represiunilor, lupta petru pace capătă un caracter general, ea corespunzând intereselor vitale ale tuturor oamenilor simpli din America.

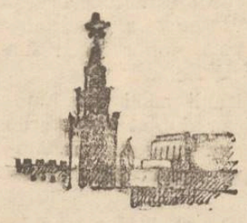

Broșuri în legătură cu alegerile:

EDITURA DE STAT

— Deputatul și alegătorii.
— Deputatul în slujba poporului.
— Marea minciună a „alegerilor" sub regimul burghezo-moșieresc.
— O farsă sinistră: Alegerile din țările capitaliste

EDITURA TINERETULUI

— De vorbă cu tinerii săteni despre alegeri.
— Tot mai luminoasă e viața tineretului din R.P.R

Astăzi a început distribuirea certificatelor ae alegător

De astăzi a început în orașul nostru distribuirea certificatelor de alegător, pentru toți cetățenii care se vor prezenta în fața urnelor de votare în ziua de 3 Decembrie.

Ridicarea certificatelor de alegător se face în localurile fostelor centre de înscriere în registrele electorale.

Este de datoria fiecărui cetățean de a-și ridica certificatul de alegător, unicul act care acordă posibilitatea exercitării dreptului de vot.

Pentru ca distribuirea certificatelor de alegător să se facă fără pierdere de timp, fiecare cetățean trebuie să să prezinte din vreme pentru a se informa de circumscripția electorală din care face parte.

Cetățeni! Odată cu ridicarea certificatelor de alegător, controlați registrele electorale ce se află la dispoziția Dvs. la sediul fiecărui centru electoral. Demascați fără cruțare pe toți acei ce nu au dreptul de vot.

Programul emisiunilor sovietice pentru Republica Populară Română

MOSCOVA 15 (Agerpres) — TASS transmite programul emisiunilor sovietice pentru Republica Populară Română în perioada de iarnă 1950-1951 (ora Moscovei):

Dela ora 8 la 8,59 —numai Dumineca — pe lungimile de undă: 25,23 metri, 30,74 metri, 48,72 metri.

Dela ora 13,30 la 13,44 zilnic, și la 13,59 în zilele de Luni și Joi — pe următoarele lungimi de undă: 19,53 metri; 25,17 metri; 25,41 metri; 30,9 metri.

Dela ora 19 la 19,29 pe următoarele lungimi de undă 41,04 metri, 48,5 metri, 256,6 metri.

Dela ora 21,30 la 21,59 pe următoarele lungimi de undă: 41,04 metri, 48,5 metri, 41.58 metri: 320,9 metri.

Dela ora 23,30 la 23,59 concert Joia și Dumineca pe următoarele lungimi de undă: 41.04 metri 41,21 metri.

Decretul pentru înscrierea și evidența populației

In Buletinul Oficial de Joi 9 Noembrie a apărut Decretul pentru înscrierea și evidența populației. Decretul cuprinde reguli de bază în ceea ce privește înscrierea și evidența populației și eliberarea Buletinelor de Identitate.

Decretul prevede printre altele și sancțiuni ca acelea împotriva persoanelor care, deși li s'a mai eliberat odată un Buletin de Identitate, cer să li se elibereze un asemenea Buletin fără a menționa în scris acest fapt.

Deasemeni se mai prevăd sancțiuni împotriva celor care găzduesc sau adăpostesc persoane—care nu au acte de identitate valabile—fără să anunțe în interval de 24 ore unitatea respectivă de Miliție.

In localitățile unde este introdus Buletinul de Identitate acesta este singurul act valabil pe baza căruia se stabilește identitatea cetățenilor R.P.R. și este permisă domicilierea lor.

Persoanele sub vârsta de 25 ani, vor fi trecute în Buletinul de Identitate al celor în a căror întreținere se găsesc.

Orice modificare, adăugire sau mențiune scrisă sau ștampilată pe Buletinul de Identitate, atrage anularea și aplicarea sancțiunilor legale.

Locuitorii care-și schimbă domiciliul în aceiași localitate sunt obligați a se prezenta în prealabil la unitatea de Miliție pentru a-și face mutația; acolo unde există oficii de închiriere cetățenii vor prezenta odată cu cererea de mutație și dovada de repartizare a noului locuințe.

Pentru a-și schimba domiciliul dintr'o localitate într'alta, cetățenii sunt obligați să se prezinte unităților de Miliție din raza cărora pleacă pentru a obține mutația. Deasemenea, ei sunt obligați să se prezinte în termen de două zile dela mutare, unității de Miliție în care se află noul domiciliu, pentru înregistrare.

Cetățenii care pleacă pentru un anumit termen din localitatea unde au domiciliul stabil în altă localitate (flotanții) sunt obligați să se prezinte în termen de două zile dela sosire unității de Miliție pe raza căreia vor avea reședința pentru a fi înregistrați ca flotanți.

Evidența persoanelor care locuiesc în imobilele din orașe urmează a se ține printr'o carte de imobil, de proprietari, administratorii de imobile sau în lipsa acestora, de persoane ce vor fi desemnate de unitățile de Miliție.

Decretul Prezidiului Marii Adunări Naționale, Hotărîrea Consiliului de Miniștri și Decizia Ministerului Afacerilor Interne privitoare la înscrierea și evidența populației, prezintă o importanță deosebită pentru toți cetățenii țării noastre, deoarece ușurează și simplifică mult operațiunile într'un sector atât de vast ca cel al înscrierii și evidenței populației.

Respectarea cu strictețe a prevederilor Decretului, Hotărîrii și Deciziei, este o datorie cetățenească a tuturor locuitorilor țării noastre.

„Prin eforturile noastre vom întâmpina alegerile pentru deputați în Sfaturile Populare cu noi succese"

(urmare din pag. 1-a)

cu ajutorul cărora clasa muncitoare își va conduce destinele ei, de aceia prin munca noastră vom întări și sprijini Sfaturile Populare, a spus tovarășul Serafim Iacob, în timp ce cu mâinile lucrează de zor, supraveghind totodată munca celorlalți muncitori din echipă.

Datorită muncii depuse de către echipa sa, cât și a celorlalți muncitori dela serviciul electricitate, *planul pe prima decadă a lunii Noembrie a fost depășit cu 14,16 la sută.*

Muncind cu spor ne făurim o viață mai bună

Intrecerile socialiste în cinstea alegerilor au antrenat pe muncitorii din toate serviciile întreprinderii E.T. A.C.S.

Cele 556 întreceri au cuprins în total un număr de 1392 muncitori și funcționari în întreceri socialiste.

La serviciul tramvaie turnătorul Rotariuc Constantin muncește de zor pentru a întâmpina alegerile din 3 Decembrie.

Nici un efort nu este prea mare pentru marele eveniment care va însemna un pas înainte pe drumul construirii socialismului.

Muncind cu spor ne făurim o viață mai bună a spus tovarășul Rotariuc, în timp ce pregătea de zor formele pentru a turna.

Și la fel cu ei mai sunt mulți muncitori care prin munca lor chibzuită au reușit să depășească planul pe prima decadă a lunii Noembrie cu 8,66 la sută.

La salubritate de asemeni planul pe prima decadă a fost depășit cu 4,66 la sută, iar la serviciul apă și canal cu 1,92 la sută.

Deci pe întreprindere, datorită avântului muncitorilor și tehnicienilor, planul pe primă decadă a fost depășit cu 7,35 la sută.

Aceasta ne dovedește noua atitudine față de muncă pe care o au astăzi întreaga clasă muncitoare antrenată pe drumul construirii unei vieți fericite întregului popor muncitor.

Condamnarea unui criminal de război din Iași

Prin rechizitoriul Parchetului Curții București a fost trimis în judecată penală pentru crimă de război, acuzatul Stelian Oancea din comuna Mihăești Buzău.

Numitul în timpul cât a funcționat pe lângă Poliția Iași, după Septembrie 1940 a practicat cu intenție, executarea excesivă a măsurilor cu caracter rasial, supunând la tratamente neomenoase prin bătăi și schingiuri, populația pașnică. In acelaș timp s'a stabilit că el a realizat și profituri materiale, în schimbul unor avantagii pe care le dădea unora dintre cei persecutați.

Faptele sale au fost încadrate în dispozițiunile art. 3 lit. a, b și c și art. 4 din decretul 207 din 1948, care prevede și judecarea crimelor de război.

Curtea, în urma administrării probelor și a desbaterilor care au avut loc, a condamnat pe Stelian Oancea la 12 ani muncă silnică și 10 ani degradare civică, dispunând și confiscarea averii sale.

COMITETUL DEMOCRAT EVVREESC — IAȘI
prezintă
Duminică 19 Noembrie 1950 ora 10,30 precis
în Sala Cinema Maxim - Gorki
Un mare Concert de Estradă
în program:
soprana Iudith Lazarovici, orchestra C. D. E., artiști ai Teatrului Evreesc de Stat — IAȘI

Uzinele „Strungul" Orașul Stalin

Intreprindere Metalurgică de Stat vinde din stoc:

Mașini de morărit, Prese hidraulice de ulei, Aparate de scos turte, Prăjitoare pentru semințe oleaginoase și piese detașabile pentru aceste utilaje.

R. P. R.
Judecătoria Populară Rurală Șipote Județul Iași

PROCES VERBAL

Ședința publică dela 27 Octombrie 1950.

Judecător C. Zaharia.

Asesori populari: V. Ionescu și Maria Roșca.

Grefier Victor Corlat.

Pentru motivele care se vor vedea în corpul hotărîrei.

In numele legei

HOTARAȘTE:

Admite acțiunea de divorț intentată de Elena P. Tudose, agricultoare domiciliată în comuna Glăvănești județul Iași, prin petiția înregistrată la Nr. 534 din 20 Iulie 1950, contra soțului său Petru Tudose din comuna Glăvănești județul Iași în prezent cu domiciliul necunoscut.

Declară desfăcută căsătoria dintre soții Elena P. Tudose și Petru Tudose celebrată de Ofițerul Stării Civile al comunei Glăvănești cu actul de căsătorie Nr. 5 3 August 1947.

Divorțul se pronunță în favoarea reclamantei.

Obligă pe pârît, în prezent cu domiciliul necunoscut să plătească statului suma de 4000 lei, drept taxe de timbru.

Cu apel în termen de 15 zile, dela publicare pentru pârît și dela comunicare pentru reclamantă.

Dată și cetită în ședința publică dela 27 Octombrie 1950.

Judecător, C. ZAHARIA

Asesori populari:
V. Ionescu
M. Roșca

Grefier,
V. Corlat

Dosar Nr. 534 | 1950

Când încetează distribuirea zahărului rațional pe luna Septembrie

Secțiunea Comercială orășenească aduce la cunoștință posesorilor de cartele că distribuția zahărului rațional pe luna Septembrie încetează astăzi Miercuri 15 Noembrie, ora 20.

Mica publicitate

PIERDUT următoarele acte Buletinul bir. pop. Iași 1 cartelă alimente, 1 cartelă de îmbrăcăminte pe numele Corina Lucan și 1 cartelă de îmbrăcăminte și 1 cartelă de lemne pe numele Mihai Lucan din Iași str. Ștefan cel Mare Nr. 1.
Le declar nule.

PIERDUT Act de naștere certificat de bună purtare certificatul de licență în Științe Naturale toate pe numele Rotaru I. Anton din Com. Gropnița Raionul Iași Regiunea Iași,
Le declar nule.

PIERDUT carnet de asociat al Coop. C. F. R. 7 Noembrie pe numele Dumitru Sălc anu din Iași Șos Filimon Sârbu 22.
Il declar nul

PIERDUT Buletinul Birou de Populație pe numele Bârlea Anica din str. Hatașul Ofior Nr. 16 Iași cu Nr. 243.565.

PIERDUT bulet. bir. pop. Iași pe numele Ileana Rotaru din Iași, str. C. Vodă 13 îl declar nul.

PIERDUT Carnet de asociat la Coop. C. F. R. și un carnet medical din 1950 pe numele Boroda Constantin șos. Ilie Pintilie Nr. 11 Rog să mi se aducă acasă.
Contrar le declar nule.

Noul program al magazinelor la Iași

Incepând de mâine 16 Noembrie, noul program al magazinelor la Iași este următorul:

Magazinele de galanterie, fierărie, manufactură, librărie etc., vor fi deschise între 8-13 și 15-18,30 iar Sâmbătă între 8-13 și 16-20, magazinele de fructe și zarzavaturi între 8-13 și 16-19 și Duminica între 8-11, magazinele de fructe și zarzavat din incinta piețelor vor fi deschise între 6-13 și Duminica între Duminica între 6-12.

Localurile de Stat, restaurantele și bufetele vor fi deschise între orele 6-22. Localurile Victoria, Iașul și Solidaritatea între 8-24, localurile particulare de băuturi spirtoase între 8-21 și Duminica între 12-19.

ATELIERELE „LUPTA MOLDOVEI" IAȘI

Aduc la cunoștința întreprinderilor de Stat și particulare că au instalat în atelierele lor din Iași, Str. Ștefan cel Mare Nr. 52

O NOUĂ SECȚIE SPECIALA de ZINCOGRAFIE

AZI LA CINEMA MAXIM GORKI
O premieră excepțională
O monumentală realizare închinată vieții și luptei marelui conducător **Serghei Mironovici Chirov**

Marele cetățean
SERIA II-a
cu N. Bogoliubov, Oleg Jacov, A. Zrajevschi. Muzica D. Șostacovici
Complectare Jurnal ROMFILM și SOVIETIC

Cinematografia Sovietică în slujba Păcii
CINEMA „PUȘKIN"
Prezintă de Luni 13 Noembrie 1950
O producție a Studioului „MO FILM"
GRAUNTELE FERMECAT
cu:
V. Tumalarian, N. Zavarova, V. Gribcov, M. Pereverzev
Complectare jurnal Romfilm și Sovietic

Cinema Timpuri Noi
Prezintă de Luni 13 Noembrie 1950
Un program compus din două mari PREMIERE
Expoziția Română dela Moscova
Cântece Lituaniene
Complectare Jurnal Romfilm și Sovietic
Intrarea generală LEI 15

CINEMA „SIDOLI"
Prezintă de Vineri 10 Noembrie 1950
PREMIERA
O producție a Studiolui „DEFA-BERLIN"
DR. Semmelweis
cu
KARL PARYLA
HERBERT WILK
WALTRWERER
KATIIE BRAUN
Complectare jurnal „ROMFILM" și „SOVIETIC

Teatrul Evreesc de Stat din Iași
primește oferte spre angajare de actori și actrițe.
Solicitanții vor depune oferta, autobiografia și o fotografie la administrația Teatrului în Str. Săulescu Nr. 2, urmând să fie avizați de examinare după care vor fi încadrați în Teatru.
Acei care nu posedă perfect limba idiș vor urma cursurile ce funcționează la Teatrul nostru.

ULTIMELE ŞTIRI

Sporeşte indignarea popoarelor din lumea întreagă împotriva măsurilor guvernului britanic de a zădărnici ţinerea Congresului

MOSCOVA 15 (Agerpres). — Corespondentul din Sheffield al ziarului PRAVDA, Maievski, anunţă că măsurile poliţieneşti luate de autorităţile britanice şi care au făcut ca cel de al doilea Congres Mondial al Partizanilor Păcii să fie ţinut în loc de Sheffield la Varşovia, au stârnit indignarea locuitorilor oraşului Sheffield, care-şi exprimă cald lor simpatie faţă de mişcarea partizanilor păcii.

Atât din Anglia cât şi din alte ţări sosesc tot mai multe telegrame de protest. In teama lor de puternica mişcare populară pentru pace, cercurile conducătoare din Anglia au hotărît să recurgă la metodele tipic fasciste împotriva partizanilor păcii.

Pe aerodromurile şi porturile din Anglia, unde soseau pasageri din străinătate, au fost masate puternice forţe poliţieneşti. Delegaţii la Congres erau reţinuţi, interogaţi şi nu li se permitea să intre în Anglia chiar atunci când posedau vize. Au fost luate măsuri extraordinare, care aproape desfiinţează existentele acorduri de intrare liberă în Anglia a cetăţenilor francezi şi ai altor ţări. „Conştiinciozitatea" poliţiei secrete britanice a mers atât de departe, încât au fost reţinute persoane care nu aveau nimic de face cu Congresul.

La 12 Noembrie, scrie în continuare Maievski, membrii delegaţiilor britanică şi ai altor delegaţii care au sosit la Sheffield, s'au întrunit la sediul Comitetului de Organizare Nan Green, secretarul Comitetului de Organizare a Congresului, a ţinut o cuvântare emoţionantă. „Lupta pentru pace este o chestiune vitală pentru poporul englez — a spus ea — şi nu există nicio casă în ţara noastră unde să nu fi fost discutate Congresul şi scopurile sale. Nu noi, ci guvernul englez a suferit o înfrângere în această luptă".

★

PRAGA 15 (Agerpres). — CETEKA transmite:

Acţiunile guvernului englez care a interzis de fapt ţinerea celui de al doilea Congres Mondial al Partizanilor Păcii la Sheffield, au provocat indignarea profundă a poporului cehoslovac, care le consideră ca o nouă dovadă a faptului că cercurile conducătoare engleze împreună cu stăpânii lor americani nu vor pace, ci un nou război.

Ziarul RUDE PRAVO într'un articol de fond intitulat „Aţâţătorii la război sunt cuprinşi de spaimă", subliniază că mişcarea partizanilor păcii care s'a transformat într'o mişcare invincibilă a vremurilor noastre provoacă teama aţâţătorilor la un nou război, care tremură în faţa forţei crescânde a mişcării partizanilor păcii. Ziarul arată că niciun fel de acţiuni perfide ale aţâţătorilor la război, niciun fel de manevre nu vor putea opri măreaţa mişcare pentru pace a popoarelor. Ideia nobilă a păcii, scrie în încheiere ziarul RUDE PRAVO uneşte tot mai strâns pe toţi luptătorii pentru pace. Având în frunte poporul sovietic, ei ridică tot mai sus steagul lor pe care îl vor duce la victoria finală.

★

TEL AVIV 15 (Agerpres). — TASS transmite:

Ziarele AL HAMIŞMAR şi COL HAAM condamnă măsurile guvernului laburist britanic, care a interzis de fapt ţinerea celui de al doilea Congres Mondial al Partizanilor Păcii în Anglia. „Guvernul laburist al lui Attlee, Bevin şi Morrison — scrie AL HAMIŞMAR — s'a purtat într'un mod neruşinat şi laş". El nu a îndrăznit să interzică oficial ţinerea Congresului în Anglia, scrie ziarul, dar a refuzat vizele de intrare majorităţii delegaţilor la Congres. Această măsură a demascat ipocrizia, falsitatea şi demagogia declaraţiilor făcute de guvernul laburist, despre „libertate", „democraţie" şi „umanitate".

Ziarul COL HAAM scrie: „Partizanii păcii din Israel, alături de toţi oamenii iubitori de pace, protestează cu hotărîre împotriva măsurii josnice a guvernului englez".

Comemorarea a 10 ani dela prăbuşirea Doftanei

— Solemnitatea dela cimitirul din Doftana —

Cu prilejul comemorării luptătorilor comunişti şi antifascişti asasinaţi de regimul burghezo-moşieresc în închisoarea Doftana, Federaţia Naţională a Foştilor Deţinuţi şi Internaţi Politici Antifascişti a organizat, Duminică dimineaţa, o solemnitate la cimitirul din Doftana.

Au luat parte tovarăşii: P. Constantinescu-Iaşi, Ion Niculi, Marin Florea Ionescu Gh. Apostol, general colonel Emil Bodnăraş, Th. Iordăchescu, Gh. Vasilichi, Ştefan Voitec, Vasile Vaida, I. Rangheţ, Mihail Moraru, C. Pârvulescu, L. Răutu, Al. Drăghici, Gh. Florescu, Emil Popa, Suder William, Gh. Pintilie, A. Bunaciu, Gh. Stoica, N. Ceauşescu, Mihai Mujic, C. Doncea, Mihail Roşianu, Ion Vidraşcu, Steli n Niţulescu, Grigore Preoteasa, Ana Toma, Al. Buican, L. Takacs, N. Hodoş şi alţii.

Din partea Corpului Diplomatic au fost de faţă: Van Iu Pin, ambasadorul R. P. Chineze, Boris Manolov, ambasadorul R. P. Bulgaria, Lubomir Linhart, ambasadorul R. Cehoslovace, I v a n Kallo, ministrul R. P. Ungare, Jonny Lohr, ministrul R. D. Germane, Tadeusz Findzinski, însărcinat cu afaceri al Republicii Polone, C. Hobdari, însărcinat cu afaceri al R. P. Albania, şi alţii. Deasemeni au fost de faţă delegaţii străini veniţi în ţara noastră cu prilejul comemorării a 10 ani dela prăbuşirea Doftanei: N. N. Puhlov, Edward Kovalski, Roza Thällman, Reti Laszlo, S. G. Stoianoff şi Hans Seigewasser.

Au mai luat parte şi numeroşi foşti deţinuţi şi internaţi politici antifascişti, activişti de Partid, reprezentanţi ai organizaţiilor obşteşti ai ştiinţei şi culturii, precum şi mii de oameni ai muncii care au venit să cinstească memoria eroilor clasei muncitoare căzuţi la Doftana.

Adunarea comemorativă a fost prezidată de tov. Gh. Apostol, membru în Biroul Politic al CC al PMR, preşedintele CGM.

Din partea CC al PMR, tovarăşii Emil Bodnăraş, I. Rangheţ şi Gh. Florescu au depus o coroană de flori la mormintele celor căzuţi; acad. P. Constantinescu-Iaşi şi Marin Florea Ionescu au depus o coroană de flori din partea Prezidiului Marii Adunări Naţionale; tovarăşii Ion Vidraşcu, Avram Bunaciu şi N. Ceauşescu au depus o coroană de flori din partea Guvernului.

Au mai depus coroane de flori delegaţii străini, şefii misiunilor diplomatice, FIAPP, Federaţia Naţională a Foştilor Deţinuţi şi Internaţi Politici Antifascişti, şi alţii.

Cuvântul de deschidere a fost rostit de tov. Gh. Apostol.

Asistenţa a păstrat un moment de reculegere în memoria eroilor clasei muncitoare ucişi la Doftana.

Tovarăşii Emil Bodnăraş, Gh. Vasilichi, Vasile Vaida, I. Rangheţ, N. N. Puhlov, I. Niculi, C. Pârvulescu, L. Răutu, Gh. Florescu, Emil Popa, Gh. Pintilie, N. Ceauşescu şi L. Tismăneanu au format apoi o gardă de onoare la mormintele celor asasinaţi.

Din zece în zece minute, membri ai CC al PMR, membri ai Guvernului, activişti de Partid, care au suferit grozăviile închisorii Doftana, au format gărzi de onoare la mormintele tovarăşilor lor căzuţi în lupta pentru înfăptuirea idealurilor clasei muncitoare. Alături de ei au stat delegaţii străini, fruntaşi în producţie, pionieri.

A vorbit tov. Al. Drăghici, din partea CC al PMR.

A vorbit apoi delegatul sovietic, N. N. Puhlov.

Adunarea comemorativă s'a încheiat prin intonarea Internaţionalei. Cei prezenţi au făcut un pelerinaj la mormintele eroilor clasei muncitoare.

Asistenţa a vizitat apoi ruinele închisorii transformate în muzeu.

Vâlco Cervencov ales secretar general al Partidului Comunist Bulgar

SOFIA 15 (Agerpres). După cum transmite agenţia Telegrafică Bulgară, Comitetul Central al Partidului Comunist bulgar a dat publicităţii următorul comunicat:

„La 8 Noembrie a avut loc plenara Comitetului Central al Partidului Comunist Bulgar. Exprimând dorinţa şi voinţa unanimă a Partidului şi a oamenilor muncii din ţara noastră, plenara Comitetului Central al Partidului Comunist Bulgar a ales în unanimitate pe Vâlco Cervencov — cel mai încercat şi demn continuator al operei tovarăşului Gheorghi Dimitrov, discipol credincios al Marelui Stalin — ca secretar general al Partidului Comunist Bulgar.

Plenara Comitetului Central a ales pe Todor Jivcov ca membru supleant în Biroul Politic al Partidului şi a examinat şi soluţionat unele chestiuni organizatorice".

Un articol din ziarul Krasnaia Zvezda în legătură cu evenimentele din Tibet

MOSCOVA 15 (Agerpres). — Ziarul Krasnaia Zvezda publică următorul articol în legătură cu evenimentele din Tibet: „Guvernul R. P. Chineze, urmărind desăvârşirea unificării naţionale a întregii Chine şi-a exprimat în nenumărate rânduri intenţia de a elibera de sub jugul imperialiştilor teritoriul Tibetului, care aparţine de totdeauna Chinei.

Populaţia Tibetului cerea de asemenea unirea cu poporul frate chinez. Intr'o telegramă adresată lui Mao Tse Dun şi Ciu Deh, reprezentanţii poporului tibetan declarau: „In numele poporului Tibetan, cerem să trimiteţi cât mai repede cu putinţă o armată pentru a elibera Tibetul, pentru a nimici elementele reacţionare, pentru a alunga din Tibet pe imperialiştii străini, pentru a întări apărarea naţională a Chinei de sud-vest şi a elibera poporul tibetan".

In prezent, unităţile armatei populare de eliberare care acţionează în condiţiuni extrem de grele la mari înălţimi, au intrat pe teritoriul Tibetului şi înaintează cu succes. Patrioţii tibetani sprijină activ unităţile armatei populare de eliberare. Ei se ridică împotriva politicii trădătoare a autorităţilor din Lhasa, lachei ai imperialiştilor anglo-americani. Numeroşi soldaţi şi ofiţeri din trupele tibetane refuză să lupte împotriva fraţilor lor chinezi.

Intrarea armatei populare de eliberare în Tibet, scrie ziarul, a provocat strigătele de furie ale presei reacţionare din Statele Unite şi M. Britanie. Imperialiştii încearcă să pozeze în apărători ai independenţei Tibetului şi recurg la şantaj şi ameninţări directe împotriva R. P. Chineze. Dar calomnia, şantajul şi ameninţările imperialiştilor anglo-americani nu pot slăbi hotărîrea poporului chinez de a elibera Tibetul, de a apăra independenţa şi integritatea teritorială a ţării sale împotriva atentatelor agresorilor imperialişti. Cauza poporului chinez care desăvârşeşte unificarea naţională a Chinei, care luptă pentru pace şi libertate, este o cauză justă. Ea se bucură de sprijinul entuziast al tuturor partizanilor păcii care urează poporului chinez noi succese în unificarea ţării şi în construirea Chinei populare democrate.

Sporeşte numărul şomerilor în Statele Unite

NEW YORK 15 (Agerpres). — Numărul şomerilor continuă să crească în Statele Unite. Astfel, un număr de 14 mii muncitori dela uzinele „Ford" din Detroit vor fi concediaţi în viitorul apropiat.

NEW YORK 15 (Agerpres) — TASS transmite:

După cum se anunţă din Caracas, preşedintele Venezuelei, Delegado Chalbaud, a fost asasinat în dimineaţa zilei de 13 Noembrie

Evenimentele din Coreea

LONDRA 15 (Agerpres). — Pe măsură ce imperialiştii americani caută să extindă războiul de agresiune din Coreea, în rândurile „aliaţilor" occidentali care sub presiunea Statelor Unite şi la adăpostul drapelului ONU, şi-au trimis trupele să lupte împotriva poporului coreean, — se manifestă îngrijorarea faţă de situaţia creată.

Mac Arthur promisese că războiul din Coreea se va termina „curând" prin înfrângerea „totală" a poporului coreean. „Aliaţii" lui, şi în special englezii, care au fost trimişi să scoată castanele din foc pentru americani, constată acum că poporul coreean, departe de a fi înfrânt, îşi continuă eroic lupta.

Chiar şi anumite cercuri burgheze care au susţinut agresiunea americană în Coreea, încep să-şi dea seama acum unde duce aventura lui Mac Arthur, care încearcă să aprindă flacăra războiului dincolo de hotarele Coreei, dedându-se la provocări mârşave împotriva R.P. Chineze.

Revista „The New Statesman and Nation", a publicat zilele trecute pe prima pagină un articol în legătură cu această chestiune. Caracterizându-l pe Mac Arthur ca pe un „politician militar plin de insolenţă", autorul articolului îl acuză pe acesta că a provocat numeroase incidente la frontiera cu R.P. Chineză, încercând să extindă războiul din Coreea — „fără a avea nicio autorizaţie în acest sens din partea ONU". Autorul articolului arată în continuare că Mac Arthur îşi impune în mod dictatorial politica, servindu-se de marionetele sale, Ciang Kai Shek şi Li Sin Man.

In încheiere, revista scrie că „Marea Britanie nu şi-a luat nicidecum obligaţia să susţină fanteziile acestui militar plin de insolenţă".

Agenţiile de presă americane subliniază cu amărăciune că articolele de fond ale ziarelor engleze, publicaţiile săptămânale londoneze influente şi diferite oficialităţi britanice „dau sfaturi pentru o extremă prudenţă în ce priveşte situaţia din Coreea".

Agenţiile de presă americane adaugă că punctele de vedere în această chestiune merg dela atacuri violente împotriva lui Mac Arthur până la sfatul „plin de cumpătenie" al organului conservatorilor TIMES care cere „să se procedeze cu binişorul".

★

— TASS transmite:

In comunicatul Inaltului Comandament al Armatei Populare a R. P. D. Coreene dat publicităţii în ziua de 13 Noembrie 1950 se arată că pe toate fronturile unităţile armatei populare au dus operaţiuni active împotriva trupelor americane şi sud-coreene.

In sectorul Anciju (Ansu), unităţile armatei populare au continuat să dea lupte dealungul râului Seisen Ko.

Pe coasta de răsărit, la Nord-Est de Gildu, trupele armatei populare au înfrânt unităţile înaintate ale inamicului, respingându-le spre Sud.

Noi provocări italiene la graniţa R. P. Albania

TIRANA 15 (Agerpres). — După cum transmite Agenţia telegrafică Albaneză, ministerul afacerilor externe al Republicii Populare Albania a adresat misiunii italiene din Tirana o notă în care se spune:

„La 26 Octombrie 1950, orele 15 un avion italian venind dinspre Italia a sburat deasupra împrejurimilor oraşului Durres şi apoi s'a îndreptat în direcţia Italiei.

La 3 Noembrie 1950, orele 13, un avion italian venind dinspre Italia a sburat deasupra insulei Saseno, dar în faţa tirului artileriei antiaeriene a fost nevoit să se îndepărteze în direcţia Italiei.

Aceste noi cazuri de violare a spaţiului aerian al R.P. Albania de către avioane italiene, se adaugă la şirul actelor de provocare săvârşite de forţele aeriene ale Italiei împotriva R. P. Albania. Ele dovedesc încăodată că guvernul italian continuă cu încăpăţinare acţiunile sale criminale de încălcare a hotarelor R.P. Albania pentru a provoca tulburări în Balcani şi a servi astfel planurile imperialiştilor anglo-americani de dezlănţuire a unui nou război mondial.

Ministerul afacerilor externe al RP Albania protestează din nou cu hotărîre împotriva acestor provocări brutale săvârşite de către avioanele italiene şi subliniază că răspunderea pentru aceste acte de violare a frontierelor albaneze cade asupra guvernului Italiei".

Un mare număr de delegaţii străine vizitează Uniunea Sovietică

MOSCOVA 15 (Agerpres). — Un mare număr de delegaţii străine vizitează în prezent Uniunea Sovietică. Astfel, 5 delegaţii de oameni ai muncii finlandezi au sosit în URSS la invitaţia diferitelor sindicate sovietice. Ele călătoresc prin ţara sovietelor pentru a lua cunoştinţă de condiţiile de viaţă şi de muncă ale oamenilor sovietici.

Membrii delegaţiei Asociaţiilor „Anglia — URSS" şi „Scoţia — URSS", se află la Harcov, unde vizitează întreprinderile şi instituţiile culturale din oraş.

Membrii delegaţiei C.G.M. din Franţa, care se află de aproape o lună în URSS au acordat un interviev corespondentului agenţiei Tass, în care şi-au împărtăşit impresiile culese cu prilejul călătoriei lor în Uniunea Sovietică. Conducătoarea delegaţiei franceze, secretara CGM, din Franţa şi-a exprimat admiraţia pentru festivităţile care au avut loc la Moscova cu prilejul celei de-a 33-a aniversări a Marei Revoluţii din Octombrie.

„Din vizita noastră în ţara Sovietelor, ne-am dat seama de superioritatea sistemului socialist asupra celui capitalist" un alt membru al delegaţiei, Raymond Chauve, secretarul Federaţiei muncitorilor feroviari din Franţa, a vorbit despre călătoria sa în RSS Uzbecă, subliniind grija Guvernului Sovietic pentru ridicarea nivelului cultural al popoarelor din Asia centrală.

Extinderea mişcării pentru pace în Finlanda

HELSINKI 15 (Agerpres) — TASS transmite:

Potrivit ultimelor cifre, Apelul dela Stockholm a fost semnat în Finlanda de 915.569 persoane. De asemenea membrii Consiliilor comunale din mai multe alte localităţi au semnat Apelul. Ziarul TYOKANSAN SAOMAT, într'un articol de fond salută cel de al doilea Congres Mondial al Partizanilor Păcii, arătând că în ciuda tuturor persecuţiilor, mişcarea partizanilor păcii continuă să se întărească şi să se extindă. TYOKANSAN SANOMAT protestează cu hotărîre împotriva refuzului guvernului laburist englez de a acorda vize de intrare majorităţii delegaţilor la cel de al doilea Congres Mondial al Partizanilor Păcii.

Presa R. P. Chineze cere ca armatele agresive americane să fie imediat retrase din Coreea şi Taiwan

SANGHAI 15 (Agerpres) — Poporul chinez sprijină în unanimitate telegrama lui Ciu En Lai adresată secretarului general al ONU-lui şi preşedintelui Consiliului de Securitate, cu privire la refuzul R. P. Chineze de a participa la discutarea aşa numitului raport special prezentat de Mac Arthur Consiliului de securitate.

Ziarul Takung Pao scrie printre altele: „Nu R.P. Chineză trebue să fie adusă în faţa tribunalului ONU, ci agresorii americani care invadează făţiş Taiwanul nostru, bombardează şi mitraliază teritoriul nostru şi poartă prin cele mai sălbatice mijloace un război agresiv împotriva Coreei, ameninţând China de Nord-Est".

Ziarul Wen Hui Pao cere ca armatele agresive americane să fie imediat retrase din Coreea şi Taiwan şi ca ONU să condamne atrocităţile comise de avioanele americane în cursul raidurilor efectuate pe teritoriul chinez.

Grupul parlamentar bulgar a hotărît să părăsească „Uniunea interparlamentară europeană"

SOFIA 15 (Agerpres) La Sofia a avut loc o întrunire a grupului parlamentar bulgar, membru al aşa numitei „Uniuni interparlamentare europene". In cursul şedinţei s'a subliniat faptul că dela constituire şi până în prezent „Uniunea interparlamentară europeană", nu a servit intereselor pentru care a fost creată, pentru a asigura colaborarea internaţională şi perfecţionarea instituţiilor parlamentare, ci a fost transformată de imperialiştii anglo-americani într'o unealtă docilă a lor.

Grupul parlamentar bulgar a hotărât în unanimitate să iasă din „Uniunea interparlamentară europeană" precum şi din toate Comitetele şi alte organe ale acestei Uniuni din care a făcut parte până în prezent.

BIBLIOTECA UNIVERSITARĂ IAȘI

Trăiască cel de-al doilea Congres Mondial al Partizanilor Păcii

ANUL 48 Nr. 1266

4 PAGINI 4 LEI

Vineri 17 Noembrie 1950

ABONAMENTE
Lei 360 . . . . . 3 luni
Lei 5000 Intreprinderi, Autorități pe un an

Atelierele tipografice
IAȘI Str. ȘTEFAN CEL MARE 50-52

OPINIA

ZIAR POPULAR COTIDIAN

Redacția
IAȘI. Str. Cuza Vodă, 1 (etaj)
Administrația
IAȘI, Str. Cuza Vodă 1

TELEFOANE
REDACȚIA Nr. 1209
ADMINISTRAȚIA Nr. 2042
TIPOGRAFIA Nr. 1210

Pentru pacea lumii!

de dr. P. BALMUȘ
Președintele Comitetului de Luptă pentru Pace al Regiunii Iași

Dintr'un servilism prea plecat față de stăpânii din Wall-Street, cât și pentru a-și consolida — chiar printr'un gest murdar și lipsit de cugetare — politica imperialistă pe care o duce, Guvernul englez a refuzat samavolnic viza de intrare în Anglia celor mai mulți din participanții la Congresul Mondial al Partizanilor Păcii care urma să se țină la Sheffield.

Prin aceasta, slugile dolarului și căței lui Churchill nu au reușit însă decât să arate încăodată lumii care este atitudinea lor față de problema păcii, și-au autodemascat intențiile criminale, războinice.

Nu există nici o forță care să poată stăvili hotărîrea tuturor oamenilor cinstiți de a se opune isteriei războiului, nimic nu-i va opri în acțiunile lor ferme de consolidare a păcii și dejucare a planurilor mârșave de „dominare a lumii".

Dacă bătrâna Anglie, țara în care „sunt respectate drepturile omului" — celebrele „drepturi ale omului" —, nu a putut găzdui Congresul trimișilor sutelor de milioane de cinstiți luptători pentru pace, el se va desfășura totuși și se va ține la Varșovia, într'o țară de democrație populară, activă luptătoare în frontul păcii.

Guvernul englez nu a permis ținerea Congresului Mondial al Partizanilor Păcii la Sheffield, așa cum a declarat delegata sovietică Lebedeva la o recentă consfătuire de presă, pentrucă „se teme până și de cuvintele adevărate despre pace pe care le vor rosti la Congres oamenii sovietici. El se teme deasemenea de simpatia caldă pe care o nutresc **oamenii simplii din Anglia față de oamenii simpli sovietici, luptători devotați pentru pace".**

Autodemascarea guvernului „muncitoresc" englez, ridicarea măștilor, prin propriile lor măsuri, de pe fața instigatorilor la măcel, este însă un nou și important succes obținut de lagărul păcii. Așa cum a scris și „Scânteia" din 13 Noembrie a.c., „silind guvernul laburist englez să se autodemaște ca un guvern ostil păcii, ca un guvern în slujba atâtătorilor la război, mișcarea partizanilor păcii a dobândit unul din cele mai mari succese în activitatea ei".

Voința oamenilor cinstiți din lumea întreagă, dârzi luptători pentru pace, vor fi însă rostită hotărît la Varșovia, unde se deschid astăzi lucrările Congresului Mondial al Partizanilor Păcii.

Lupta pentru viață, pentru demascarea uneltirilor mârșave ale unei clici de psihopați setoși de sânge care-și întind ghiarele spre noi țări, invadând teritorii cu populație pașnică — Coreea, Vietnamul — lupta pentru oprirea agresiunii anglo-americane împotriva păcii cunoaște un ritm mereu accelerat, un avânt nestăvilit.

Sutele de milioane de partizani ai păcii din întreaga lume se ridică cu tot mai multă hotărîre împotriva uneltirilor atâtătorilor la război — imperialiștii americani și englezi, își strâng tot mai mult rândurile în jurul invincibilei Uniuni Sovietice și a marelui Stalin — chezășia libertății popoarelor și a păcii în întreaga lume.

In Franța, Anglia, Danemarca, Italia, Germania Occidentală și în toate țările aflate încă sub supravegherea polițiilor plătite de Wall-Street, lupta pentru pace cunoaște o creștere permanentă, numărul oamenilor cinstiți care se alătură sutelor de milioane care-și afirmă liber voința de a apăra pacea se mărește continuu.

Miile de cadavre și fărădelegile incendiilor din orașele și satele Coreei, — acestea și numeroase fărădelegi sunt „roadele muncii" unui mic grup de finanțiari, asasini în uniforme de generali și în fracuri de diplomați, care au stârnit îngrijorarea tuturor oamenilor cinstiți. Lumea întreagă îi cunoaște bine pe acești canibali. Numele lor este rostit cu ură și dispreț. Sunt pe vecie înfierați cu pecetea lui Cain atât acești noi pretendenți la „conducerea lumii", cât și uneltele lor, care-și spun „scriitori", „oameni de știință", „oameni de litere" sau „conducători de popoare" — cum este hidosul Tito.

Peste cincisute de milioane de oameni luptă pentru pace. Voința lor se va impune! Faptul că în fruntea lagărului păcii, democrației și socialismului stă puternica Uniune Sovietică, inspiră maselor populare din toate țările încrederea fermă că uneltirile sângeroase ale atâtătorilor la război vor eșua.

(continuare în pag. 3-a)

Hotărîrea Consiliului de Miniștri cu privire la Planul de electrificare și de folosire a apelor din R. P. R.

Consiliul de Miniștri, luând în desbatere obiectivele Planului de electrificare a țării și de folosire a apelor, cuprinse în raportul tovarășului Gheorghe Gheorghiu-Dej, prezentat în fața ședinței plenare a Comitetului Central al Partidului Muncitoresc Român din 26 Octombrie 1950;

Hotărăște

Art. 1. — In prima etapă de 10 ani (1951—1960) a Planului de electrificare se va asigura necesarul de energie electrică pentru construirea bazelor socialismului în Republica Populară Română.

Se va mări cu 2.000.000 kw. puterea electrică instalată, realizându se în 1960 —2.600.000 kw.

In acest scop se vor construi și extinde:

a) centrale termoelectrice cu o putere instalată de 1.196 000 kw.

b) centrale hidroelectrice cu o putere instalată de 764.000 kw.

c) microcentrale locale de 40.000 kw.

Art. II.—Se vor construi linii de transport și stații de transformare pentru distribuirea energiei electrice în orașe și sate în conformitate cu Planul de electrificare.

Art. III.—Situația electroenergetică a Republicii Populare Române la finele celor două planuri cincinale va fi următoarea:

	1950	1955	1960
Putere instalată	740.000 kw.	1.700.000 kw.	2.600.000 kw.
„ disponibilă	600.000 „	1.660.000 „	2.500.000 „
din care: termică	550.000 „	1.370.000 „	1.665.000 „
hidraulică	50.000 „	290.000 „	835.000 „
adică: termică	92%	82,5%	66,6%
hidraulică	8%	17,5%	33,4%
Putere pe km	2,53 kw km	7,0 kw km²	10,6 kw km²
Putere pe locuitor	37,5 w loc.	105 w/loc	150 w loc.

Art IV.— Pentru asigurarea fabricării în Republica Populară Română a utilajului, echipamentului și materialelor necesare realizării Planului de electrificare, se vor construi și extinde următoarele fabrici:

Fabrica de turbogeneratoare; Fabrica de cazane; Fabrica de echipament mecanic (vane, stăvilare, conducte forțate); Fabrica de motoare electrice mari transformatori și aparate de înaltă tensiune: Fabrica de motoare mici asincrone și micromotoare; Fabrica de motoare asincrone mijlocii; Fabrica de motoare speciale, cu curent continuu de generatori, pentru electrificări rurale; Fabrica de aparataj de joasă tensiune; Fabrica de aparate de măsură și relee; Fabrica de cabluri și conducte electrice izolate și neizolate; Fabrica de radio și electronică; Fabrica de materiale electroizolante; Fabrica de materiale electroceramice; Laboratorul de măsurători, studii și cercetări electrotehnice.

Art. V. — Lucrările hidroenergetice prevăzute în Planul de electrificare a țării vor trebui să țină seamă de folosirea multilaterală a apelor pentru asigurarea stabilității și creșterii producției agricole prin irigații, lupta împotriva secetei, prevenirea inundațiilor, plantarea perdelelor de protecție, amenajarea de baraje și lacuri de acumulare, regularizarea debitelor râurilor, amenajarea și recâștigarea terenurilor inundabile, navigația, alimentarea cu apă a orașelor, a centrelor indus-

(continuare în pag. 4-a)

Instalarea Președintelui și Secretarului Comitetului Provizoriu al Sfatului Popular din orașul nostru

In prezența reprezentanților Partidului, ai organizațiilor de massă, a șefilor de secțiuni și a întregului aparat administrativ al Comitetului Provizoriu al orașului a avut loc eri 15 Noembrie 1950 instalarea Președintelui și a Secretarului Comitetului Provizoriu orășenesc Iași.

Ședința a fost deschisă de tov. Rădulescu din partea Comisiei de Stat a Sfaturilor Populare, care a arătat sarcinile ce stau în fața Comitetului Provizoriu.

A urmat apoi instalarea tovarășului Crăcană Constantin ca președinte, iar tov. Zgardan Pavel secretar.

Din partea Comitetului de Partid a orașului Iași a luat cuvântul tovarășul I. Benditer care a arătat că sarcinile ce stau în fața tovarășilor ce au fost instalați în noile funcții, vor fi duse la îndeplinire datorită faptului că cei instalați, sunt căliți în focul luptei de clasă, sunt oameni cu experiență.

Domniasa a cerat apoi o strânsă colaborare între șefii de secțiuni și Comitetul Provizoriu.

Tovarășul Crăcană Constantin noul Președinte al Comitetului Provizoriu și-a luat angajamentul de a aplica în tocmai învățăturile Partidului, lucrând în colaborare și păstrând legătura cu massele.

Hotărîrea Consiliului de Miniștri cu privire la construirea centralei hidroelectrice Vladimir Ilici Lenin

Acordând o însemnătate deosebită lichidării înapoierii economice a Moldovei, în care a fost lăsată de regimul burghezo-moșieresc:

Pentru a ridica nivelul material și cultural al populației din Moldova de pe valea Bistriței și Siretului, prin: crearea unei baze energetice puternice, necesară industrializării și valorificării bogățiilor solului și subsolului Moldovei;

Combaterea inundațiilor și secetei dealungul văii Siretului și în nordul Bărăganului;

Desvoltarea culturilor agricole intensive, bazate pe folosirea largă a irigațiilor și a energiei electrice, în vederea asigurării unor recolte stabile și abundente;

In scopul pregătirii condițiunilor pentru crearea unei artere de navigație între Moldova și Dunăre;

Consiliul de Miniștri al Republicii Populare Române hotărăște:

Art. 1. Construirea pe râul Bistrița în regiunea Bicaz a unui baraj pentru crearea unui lac de acumulare cu o capacitate de circa 1 miliard 200 milioane metri cubi apă, care să asigure compensarea debitelor râului, între anii secetoși și ploioși.

Art. 2. Construirea unei centrale hidroelectrice pe Bistrița la Stejar, cu o putere de 210.000 kw. și o producție de aproximativ 430 milioane kw. ore anual, care se va nu-

(continuare în pag. 4-a)

Steagul Roșu al Producției prilej de noi realizări în cinstea alegerilor

In toată țara, în fabrici și uzine oamenii muncii antrenați în întrecerea socialiste, dau bătălia pentru îndeplinirea și depășirea Planului de Stat, în cinstea alegerilor pentru deputați în Sfaturile Populare.

Multe și mărețe sunt realizările în toate domeniile; norme vechi au fost doborâte și înlocuite cu norme noi.

In industria grea numeroși sunt acei care lucrează în contul anului viitor, numeroși sunt acei care însușindu-și înaintatele metode de muncă sovietice, reduc timpii de lucru.

Tot mai multe sunt produsele ce ies din mâinile harnice ale muncitorilor, care luptă pentru întărirea unui trai mai bun întregului popor muncitor; pentru întărirea forțelor păcii.

Eforturile depuse de către întreaga clasă muncitoare din țara noastră, au contribuit în mod serios la întărirea economiei noastre, la ridicarea nivelului de trai al oamenilor muncii dela orașe și sate.

Indeplinirea planului de Stat pe primele trei trimestre ale anului 1950 cu 101,9 la sută ne dovedește din plin că munca depusă de muncitorii din fabrici și uzine, a fost încununată de succes.

Hotărârea Guvernului Republicii Populare Române cu privire la instituirea Drapelului Roșu al producției, constitue un puternic stimulent pentru noi realizări, pentru noi depășiri.

De asemeni Confederația Generală a Muncii a instituit Steagul Roșu al Producției care va fi decernat acelei întreprinderi ce va fi fruntașă pe țară.

Steagul Roșu al producției constitue pentru toți muncitorii din fabrici și uzine un nou imbold în muncă. Fiecare muncitor arde de dorința ca fabrica unde lucrează să fie fruntașă în producție, pentruca Steagul Roșu al CGM-ului să fâlfâe peste fabrică.

In orașul nostru muncitorii din fabrici, șantiere și

AL. RADU

(continuare în pag. 3-a)

Pentru îmbunătățirea muncii de asistență studențească

Cum funcționează cantina „Olga Bancic" — Necesitatea unui schimb de experiență cu conducerea cantinei „Justin Georgescu" —

In câteva articole apărute anterior în coloanele ziarului nostru s'a analizat situația căminelor și cantinelor studențești din orașul Iași. Concluziile generale ale acestor articole de analiză arătau că sistemul organizării serviciilor sociale pe institute este bun, iar cei însărcinați cu organizarea activității depun o muncă serioasă pentruca studenții să se bucure de o asistență din cele mai bune.

Totuși se mai constată unele deficiențe, în munca de organizare a cantinelor studențești.

Lipsa aceasta de organizare se răsfrânge, cum e și normal, asupra bunului mers al activității și deaceia se impune luarea celor mai eficace măsuri pentru îndreptarea actualelor stări de fapte.

In acest sens, situația existentă la cantina „Olga Bancic" datorită unor greutăți în munca de aprovizionare, nu poate mulțumi studenții care iau masa aici. Deficiențele (lipsa de consistență uneori a meniurilor, improvizarea acestora alteori la iuțeală, etc.) se datoresc mai multor cauze.

Nu există mijloace de transport

Cel mai serios motiv al deficiențelor este lipsa unor mijloace de transport. (Există doar o singură căruță, cu care trebuesc efectuate toate deplasările în vederea aprovizionării, fapt care nu poate da nici decum rezultate bune). Aceasta, spre deosebire de cantina „Justin Georgescu" unde iau masa un număr aproape egal cu acela dela „Olga Bancic" și unde există, în vederea aceluiaș scop nu mai puțin de două mașini și câteva căruțe.

Dispunând de aceste mijloace de transport natural că administrația cantinei „Justin Georgescu" poate organiza deplasări și în cuprinsul regiunei, și chiar mai departe, de unde să achiziționeze cele necesare pentru o normală funcționare.

Iată deci credem, având în vedere scopul comun pe care îl au cele două administrații ale cantinelor respective (asigurarea unei mese bune pentru studenți) că este necesară o apropiată colaborare, un sprijin efectiv și reciproc, pentru ca treburile să meargă la fel de bine atât la o cantină cât și la cealaltă.

In afară de alte chestiuni mărunte (igienă, modul în care să se servească masa etc.) care fiind semnalate de către studenți au fost în cele din urmă lichidate trebne să mai arătăm că există la cantina „Olga Bancic" o

I. H.

(continuare în pag. 3-a)

Expoziția dela Peking demască uneltirile imperialismului american în China

Mister Truman, formulând în discursul rostit recent la San-Francisco teza „simpatiei față de popoarele din Orient, și a ajutorului acordat lor", n'a arătat ce înțelege el prin aceasta.

Ne-am propus să-l completăm și în acest scop am făcut o vizită în fostul palat imperial din Peking. Intr'una din sălile acestui palat sunt expuse dovezile materiale ale activității de subminare desfășurate în China de agenții serviciului de spionaj american, organizator a numeroase asasinate și diversiuni.

Primul lucru pe care l-am remarcat în sală au fost panourile cu date statistice. De la 1 Ianuarie 1949 până la 1 Ianurie 1950 organele de securității de stat din R. P. Chineză au arestat în această țară mai mult de 20,000 de spioni de profesie, aflați în slujba așa numitului birou american de legătură,—serviciul de spionaj american. Alături sunt expuse carnetele eliberate de biroul de legătură, spionilor în prezent arestați.

— Iată „ajutorul american" acordat popoarelor din Asia: ei ne trimit „specialiști" și utilaj tehnic,—observă cu ironie vizitatorii expoziției.

Tot în aceiași perioadă au fost descoperite vreo 2000 de posturi de emisiune clandestine. Pe ele stă scris: „Made în U. S. A." Sunt și unele care poartă inscripția: „Made în Gr. Britain". Deasemenea, 200.000 de materiale și mașini explozibile, aduse prin contrabandă în China, au fost produse în Statele Unite ale Americii. O cantitate uriașă de armament de diferite tipuri, găsit asupra spionilor, poartă cuvintele: „Made în U. S. A." Au fost descifrate și expuse 9000 de instrucțiuni și directive, trimise din America prin Taiwan și Hongkong.

Iată niște mitraliere capturate în provincia Huansi, cu prilejul arestării unei organizații americane de spionaj. Le-am examinat timp îndelungat și n'am putut descoperi nimic care ar putea contribui la stabilirea locului unde au fost fabricate.

Dar responsabilul acestei secții ne-a scos numaidecât din încurcătură. El a deschis vitrina, a luat arma și, învârtind-o în mâini, ne-a arătat un text microscopic: „Made în USA". Probabil că biroul de legătură a voit să aibă mitraliere a căror origine să nu fie cunoscută. Cum ar putea însă omul de afaceri american să admită aceasta? Gangsterii din lumea întreagă trebue să știe cui să se adreseze pentru a face comanda...

In sală mai sunt expuse schemele rețelei americane de spionaj din Manciuria, cu centrul la Mukden, așa cum dorea să o organizeze biroul de legătură, procesele verbale ale ședințelor centrului, informațiile lui Sasaki referitoare la starea comerțului și industriei în Nord-Est, despre capacitatea de circulație a căii ferate Harbin—Blagoveșcensk, documente cu privire la împărțirea sarcinilor și „planul de lucru" al organizației, etc.

Alături sunt expuse fotografia unei biserici catolice din provincia Hebei, precum și portretele unui popă francez și a altor trei misionari. Ei au fost spioni, trimiși din

(continuare în pag. 3-a)

Am semnat pentru pace - votăm pentru pace!

Astăzi se deschide la Varșovia Cel de al doilea Congres Mondial al Partizanilor Păcii

Intre primul și cel de al doilea Congres

Primul Congres al Partizanilor Păcii a avut loc în Aprilie anul trecut. La acest Congres au asistat delegați din partea a 72 țări. In numele a sute de milioane de bărbați și femei din lumea întreagă delegații au întocmit un manifest în care au fost fixate bazele mișcării mondiale a Partizanilor Păcii. La Congres a fost ales un comitet, numărând 140 oameni.

Mișcarea mondială a partizanilor păcii și-a dovedit deosebit de viu forța atunci când a desfășurat în întreaga lume campania de strângere a semnăturilor pe Apelul pentru interzicerea armei atomice. Intr'o jumătate de an și ceva, s'au strâns 500 milioane de semnături. In U.R.S.S., Apelul a fost semnat de 115 milioane oameni, întreaga populație adultă a țării. In China, până în ziua de 1 Noembrie, 204 milioane de oameni puseseră semnătura lor pe Apel. In Polonia, Cehoslovacia, Bulgaria, România, Ungaria, Albania, s'au strâns mai mult de 50.000.000 semnături. In Germania — mai mult de 20 milioane semnături. In Franța 15 milioane de oameni au semnat Apelul. Primul rezultat al campaniei de luptă pentru pace constă în aceea că ea a oprit mâna acelora care, dacă n'ar fi fost acest avertisment, cu siguranță, ar fi trecut dela amenințări la faptă... Biroul Comitetului Permanent al Partizanilor Păcii a mai făcut o serie de propuneri prin care cerea reducerea generală a înarmărilor și controlarea îndeplinirii acestei măsuri, condamnarea oricărei agresiuni, reglementarea pe cale pașnică a conflictului din Coreea și interzicerea propagandei de ațâțare la război. Comitetul pentru pregătirea celui de al doilea Congres Mondial al Partizanilor Păcii a complectat propunerile biroului Comitetului Permanent cu două noi propuneri: respectarea Chartei Organizației Națiunilor Unite și reluarea legăturilor economice și culturale dintre diferitele țări. Afară de aceasta, în toate țările, milioane de oameni au participat la discutarea sarcinilor celui de al doilea Congres. Conferințele naționale dintr'un șir de țări au formulat mandatele delegaților lor la Congres. Comitetul Național Chinez pentru apărarea păcii în întreaga lume și lupta împotriva agresiunii americane, a dat un mandat delegaților săi, în care se subliniază că apărarea păcii și lupta împotriva agresiunii sunt indisolubil legate una de alta.

In mandatul Comitetului Chinez, în afară de propunerile pentru interzicerea armei atomice, dezarmare, retragerea imediată a armatelor străine din Coreea, condamnarea propagandei de răsboi, sunt conținute și un șir de alte propuneri. Astfel, Comitetul Chinez propune ca toate popoarele să acorde unul altuia un ajutor mutual în construcția economică și culturală. Intreg poporul chinez — se spune deasemenea în mandatul Comitetului Chinez, — propune Congresului să declare pe Mac Arthur, Mattews, Acheson și pe ceilalți de teapa lor drept criminali de răsboi, și să smulgă masca sub care aceștia se camuflează în răsboiul lor agresiv.

Sarcina celui de al doilea Congres, este de a stabili care trebue să fie condițiile unei păci adevărate și prin ce mijloace popoarele pot obține statornicirea ei. De aceea la Congres vor fi reprezentați nu numai cei care au semnat Apelul dela Stockholm, ci și toate celelalte pături ale populației care doresc sincer pacea!

Nu ne mai desparte decât puțin timp, până când poporul nostru va vota pe cei mai buni fii ai clasei muncitoare, pe care i-a propus drept candidați în Sfaturile Populare.

In clișeu: Un agitator citește alegătorilor Manifestul Frontului Democrației Populare.

Alegătorii despre candidați
Sunt sigur că tov. Ghidale Haim se va achita cu cinste de toate sarcinile ce-i vor reveni

Il cunosc pe tovarășul Ghidale Haim, încă de pe vremea când era copil. Imi aduc aminte că pe atunci, după ce a terminat școala primară, a avut dorința de a munci într'o fabrică. Era des'gur un copil și nu cunoștea viața grea de fabrică din acea vreme. Il atrăgeau războaele de țesut și ringurile și așa se face că a intrat ca ucenic la Țesătura.

Infruntând greutățile, el a fost atașat permanent de lupta clasei muncitoare. Niciodată n'a aplecat capul la patron, la un moment dat a fost izgonit din fabrică și a fost nevoit să intre ca muncitor la o altă fabrică — Wecsler — Aici el a găsit acelaș tratament crud și neomenos din partea patronului. N'a părăsit, însă niciodată lupta.

După 23 August el a muncit cu dragoste la repunerea în funcțiune a fabricei Țesătura. A devenit maistru și a fost decorat. Tov. Ghidale Haim și-a câștigat repede încrederea celorlalți tovarăși de muncă care l-au ales în comitetul sindical și mai apoi președinte al sindicatului. La Comitetul Democrat Evreesc am început munca împreună. Eu sunt tâmplar, mic meseriaș. După ce am fost asesor popular am intrat aici în muncă.

De mai bine de un an ducem împreună munca, așa cum am mai arătat mai sus. Tov Ghidale Haim n'are metode de comandă, nu e îngâmfat, se sfătue totdeauna cu noi și ne ajută cu dragoste. Când vin cetățenii și-i cer fie vreun sfat, fie un ajutor în muncă, tov. Ghidale Haim stă de vorbă cu fiecare în parte, cu răbdare și cu interes. Ascultă doleanțele tuturor și în măsura posibilităților le satisface. Deaceia și aici el a devenit repede iubit atât de masă cât și de activiști.

O caracteristică a tovarășului Ghidale Haim e faptul că el este necruțător cu dușmanul de clasă, cu svoniștii, alarmiștii și propagandiștii sioniști. Ii descoperă și-i lovește la timp, cu ură de clasă.

Iată pentru ce sunt bucuros și fericit că tov. Ghidale Haim a fost propus ca deputat în Sfaturile Populare și sunt sigur că el se va achita de toate sarcinile care îi vor reveni în această muncă. E un tovarăș destoinic, crescut de noi, ieșit din mijlocul nostru, care — sunt sigur că va fi un demn reprezentant al naționalităților conlocuitoare în Sfaturile Populare.

Deaceia îi încredințăm votul nostru și-l asigurăm că se va bucura de sprijinul nostru cel mai larg.

STRUL GHERȘIN IȚIC
membru în Comitetul Central C.D.E. și membru în Biroul Regional C.D.E. Iași

Sportivii sunt prezenți în campania alegerilor și în lupta pentru pace

Intreceri sportive între studenți

In cinstea celui de al doilea Congres Mondial al Partizanilor Păcii și a Săptămânii Internaționale a Studenților, Miercuri 15 Noembrie a avut loc pe terenul „Ion Niculi" două întâlniri de volei între reprezentativa Știința (fete) și Liceul de Fete Nr. 1 și Știința (băeți) și Flamura Roșie.

*

In tot cursul acestei săptămâni vor avea loc pe acelaș teren numeroase partide de volei între reprezentativele facultăților.

Un concurs de gimnastică...

Duminică dimineața se va disputa în sala colectivului sportiv „Flamura Roșie" concursul de selecționare faza locală din cadrul campionatului RPR de gimnastică. Concursul începe la ora 10 și se desfășoară în tot cursul zilei. Participă echipele colectivelor sportive Știința, Locomotiva și Flamura Roșie.

...Și unul de tenis de masă

Duminică dimineața începe în sala Școlii Medii Tehnice Metalurgice, un mare concurs de tenis de masă rezervat juniorilor. Jocurile sunt eliminatorii. Inscrierile se fac până mâine seara, la CCFS. Taxa de înscriere este de 10 lei.

Ambele concursuri sunt organizate în cinstea alegerilor de deputați pentru Sfaturile Populare.

Duminică
Reuniunea pugilistică Iași - Brăila

Duminică dimineața va avea loc în sala cinematografului Sidoli reuniunea pugilistică Iași-Brăila, în cadrul Cupei R.P.R. Gala începe la ora 10 fix.

Reprezentativa Iașului are următoarea componență: categoria cocoș: Asaftei Mihai, categoria pană: Șchean, categoria ușoară: Buzatu Ion, categoria semi mijlocie: Gh. Constantin, categoria semi grea: Rossler Gh.

Brăilenii deplasează un lot din care nu vor lipsi cunoscuții Peicu, Dobrescu și Ghețu Velicu.

Lotul oaspeților este condus de tov. Mielu Doculescu.

De mâine, la Iași
O mare acțiune pentru cucerirea normelor G. M. A.

Din inițiativa resortului sportiv al Regionalei U.T.M., de mâine începe în orașul nostru o mare campanie de trecere a normelor complexului G.M.A. Această acțiune de proporții se desfășoară până la 3 Decembrie în cinstea alegerilor de deputați pentru Sfaturile Populare sub lozinca: *„Sub semnul alegerilor, fiecare tânăr să cucerească normele GMA"*?

In vederea acestui eveniment, care va avea darul de a crea o intensă activitate pe tărâmul G.M.A. numeroși instructori ai UTM-ului și CCFS-ului au pornit de eri în fabrici, întreprinderi și școli, spre a mobiliza tineretul muncitor și studios în această acțiune importantă, baza activității noastre de cultură fizică și sport.

Tinerii se pot prezenta în fiecare zi, dimineața și după amiaza, pe stadionul „23 August" și la Parcul Expoziției, unde pot participa la probele: pista cu obstacole, înălțime, lungime, 100 m. plat.

Deasemeni ei pot face un antrenament controlat, pot lua parte la diferite jocuri sportive și trebue să se pregătească pentru examenul teoretic.

Este o datorie de onoare a fiecărui tânăr de a trece probele GMA, în cinstea alegerilor pentru Sfaturile Populare. Nu trebue să lipsească niciun tânăr muncitor în această acțiune de cucerire a normelor GMA. Fiecare tânăr trebue să fie un mobilizator, un agitator și un participant la probele GMA!

Vota-vor sportivii pentru pace!

Am primit la redacție poezia unei eleve dela școala serală muncitorească. Autoarea este debutantă, iar poezia are desigur unele stângăcii inerente începutului. Poezia este străbătută însă, de un optimism robust, de un suflu plin de vitalitate, de dragoste pentru viață, pentru muncă, pentru sport. In plus are meritul de a fi abordat pentru prima dată la Iași, problema sportului în literatură și legătura ce trebue să existe între cultura fizică și viața cotidiană cu toate aspectele.

Cu sufletele'n primăvară
Uniți cu-acel ce'n beznă zace,
Scăpați de viața cea amară
Vota-vor sportivii pentru pace.

Sportivii aleg și sunt aleși,
Ei sunt acum a țării floare
Vlăstari ai patriei iubite,
Stegari ai clasei muncitoare.

Ei vor vota ca țara să'nflorească
Vor stadioane multe, spațioase
Ce-s pentru ei a doua casă părintească
A prieteniilor senine și voioase

Ei știu că'n Sfaturile Populare
Părinții lor și ei vor fi aleși
Căci sunt din clasa muncitoare
Și-ai clasei muncitoare, fii.

Dorința lor e viață
Și pacea e a lor voință.
Uniți prin țel și pace
Ei siguri sunt de biruință

Iubim, cinstim grenada noastră
Ce nu cunoaște dinamita.
Urâm pe-aceia, ce prin ea,
Dușmani ai vieții devenit-a.

Cu gânduri libere, deschise
Ei pornesc acum la urne
Vor ști să-și facă datoria
Și să cinstească a lor nume.

Acum le vine rândul la votat
Vor vota pentru viață și'n numele ei
Vor vota pentru spic de aur bogat
Vor vota sfârșitul anilor grei.

IANCU SURICA
elevă în cl. X lic. seral muncitoresc Iași

In campania electorală
Să acordăm mai multă atenție ziarelor de perete!

Apropiatele alegeri, care se vor ține în 3 Decembrie, desfășurate sub semnul luptei pentru pace și având ca scop întărirea regimului nostru de democrație populară și asigurarea îndeplinirii sarcinilor care revin din Planul Cincinal, au stimulat larg întrecerile socialiste dintre oamenii muncii și au dat un nou avânt luptei pentru mărirea producției și îmbunătățirea ei.

In acest sens, în fabricile, uzinele și întreprinderile din Iași, numeroase sunt victoriile repurtate în producție de către oamenii muncii, lupta pentru pace și socialism căpătând un nestăvilit avânt.

In campania electorală și în lupta pentru consolidarea păcii, un rol deosebit revine gazetelor de perete, ele trebuind să oglindească în mod critic întreaga activitate din unitatea de muncă respectivă, promovând cele mai bune metode de muncă și combătând rămânerile în urmă.

Dacă în ceeace privește realizarea Planului de Stat, în întreprinderile, fabricile și instituțiile din Iași se obțin zilnic numeroase victorii în doborîrea normelor, relativ la munca de agitație și îndeosebi la felul cum sunt îngrijite gazetele de perete, se observă oarecare delăsare.

In acest sens, ca un aspect al comodității responsabililor cu gazetele de perete din fabricile, întreprinderile și instituțiile din orașul nostru, relatăm că în aproape toate unitățile de muncă nu se observă o grijă permanentă față de ziarele de perete, netrăind conform cu evenimentele, rămânând în urma iureșului vieții din fabrica, întreprinderea sau instituția respectivă.

Dacă s'a luat hotărîrea ca ziarele să fie schimbate din două în două săptămâni, această măsură nu a fost luată pentru a stânjeni schimbarea gazetelor și la un interval mai scurt, atunci când se simte cu adevărat nevoie, atunci când evenimentele cer împrospătarea continuă a ziarelor de perete cu articole la zi.

Care este rezultatul dispoziției ca schimbarea gazetelor de perete să se facă la două săptămâni? In aproape toate unitățile de muncă din orașul nostru, responsabilii cu ziarele de perete se opun chiar la preschimbarea articolelor la un interval mai scurt, aceasta făcând-o fie din oarecare comoditate, fie din interpretarea mecanică a unei dispoziții care avea tocmai scopul de a stimula viața ziarelor de perete.

Deaceea, s'a ajuns ca tocmai în locurile de muncă unde pregătirile pentru alegerile dela 3 Decembrie se desfășoară mai febril, ca tocmai acolo unde victoriile în producție sunt mai multe și mai valoroase, ziarele de perete să se prezinte sub așteptări, necorespunzând ritmului vieții din fabrica sau întreprinderea respectivă. Astfel este cazul cu Atel. CFR Nicolina, cu fabrica „Țesătura", cu Atel. RATA, cu fabrica „C.A.M.".

In loc ca ziarele de perete din aceste unități de muncă să ne arate victoriile cucerite de muncitori în lupta pentru îndeplinirea Planului de Stat, să arate via activitate care se desfășoară în legătură cu alegerile întâlnirile dintre candidați și alegători, angajamentele muncitorilor în cinstea zilei de 3 Decembrie, toate aceste gazete de perete cuprind articole generale, nelegate de viața întreprinderii respective, articole care nu ajută decât în mică măsură pe cei care le citesc.

Pășind la o muncă rodnică, dând viață gazetelor de perete din unitățile noastre de muncă, învățând din experiența sovietică și în acest domeniu, să acordăm toată atenția care se cuvine ziarelor de perete, pentrucă fiecare din ele să devină, așa cum a spus marele Lenin „nu numai un propagandist și un agitator colectiv, ci și un organizator colectiv", să devină un îndreptar prețios în lupta pentru pace și socialism, în lămurirea maselor de alegători!

Candidații F. D. P. candidații păcii!

Frontul Democrației Populare vă cheamă să votați pe candidații săi în alegerile pentru Sfaturile Populare, ce vor avea loc la 3 Decembrie 1950.

Votând candidații Frontului Democrației Populare, votați pentru pace, pentru înflorirea Patriei, pentru socialism!

In orașul Iași candidații Frontului Democrației Populare pentru Sfatul Popular al Regiunei Iași sunt

Cir. 1 Regională Orașul Iași tov. Teohari Georgescu Secretar CC al PMR București.

Circ. 6 Regională Orașul Iași tov. Ana Pauker Secretar CC al PMR București

Cir. 15 Regională Orașul Iași tov. Dr. C. I. Parhon Președintele Marii Adunări. Naționale București.

Circ. 22 Regională Orașul Iași tov. Niculi Ioan Vice-Președinte al Marii Adunări Naționale București.

Circ. 14 Regională Orașul Iași tov. Petru Constantinescu-Iași Prof. Univ. academician, București.

Circ. 20 Regională Orașul Iași tov. Feldman Bercu Secretar C.C. al CDE București.

Circ. 12 Regională Orașul Iași tov, Frunză Mihai Prof. Univ.. București.

Circ. 4 Regională Orașul Iași tov. Nistor Constantin Prim Secretar Comit. Regional PMR Iași.

Circ. 10 Regională Orașul Iași tov. Bădulescu Gh. Secretarul Regionalei PMR Iași.

Circ. 7 Regională Orașul Iași tov. Ioan R. Ștefan sef sect. agit. propaganda Regionala PMR Iași.

Circ. 9 Regională Orașul Iași tov. Manolache Neculai Președintele Consiliului Sindical Regionala Iași.

Circ. 16 Regională Orașul Iași tov, Mazilu Emil Președintele Comitetului Provizoriu Regional Iași.

Circ. 19 Regională Orașul Iași tov. Ghidale Haim secretarul CDE Regionala Iași.

Circ. 21 Regională Orașul Iași tov. Neamțu Petre Secretarul ARLUS Regionala Iași.

Circ. 11 Regională Orașul Iași tov. Livescu Jean Rector Universității Iași.

Circ. 18 Regională Orașul Iași tov. Cernătescu Radu Profesor Acad. Iași.

Circ. 8 Regională Orașul Iași tov. Ungureanu Ernest Prof. Universitar Iași.

Circ. 13 Regională Orașul Iași tov. Buliga Elisabeta secretara UFDR Regionala Iași.

Circ. 5 Regională Orașul Iași tov. Bartoș Eugen Ajustor Atelierele CFR Nicolina Iași.

Circ. 2 Regională Orașul Iași tov. Merjovinschi Frantz turnator Atelierele CFR Nicolina Iași.

Circ. 17 Regională Orașul Iași tov. Ungureanu I. secretarul UTM Regionala Iași

Circ. 23 Regională Orașul Iași tov. Pleșcan Ana țesătoare, Fabrica Victoria Iași.

Circ. 3 Regională Orașul Iași tov. Bosânceanu Iacob mic meseriaș cizmar Iași.

Circ. 24 Regională Orașul Iași tov. Stolero Nuhăm mic meseriaș croitor Iași.

Candidații Frontului Democrației Populare pentru Sfatul Popular al orașului Iași sunt:

Circ a 40 orășenească orașul Iași Chișinevschi Iosif Sec. activ C.C. P.M.R. București.

Circa 68 orășănească orașul Iași Dr. C. I. Parhon Președ. Marei Ad. Naționale București

Circa 9 orășenească orașul Iași Ida Felix Activ. C.C. PMR București

Circa 70 orășenească orașul Iași Leri Lesner Secret. Reg. PMR Iași

Circa 43 orășenească orașul Iași Benditer Ihil Membru în Biroul Comitetului de Partid orașul Iași

Circa 32 orășenească orașul Iași Bernescu Ioan act. PMR. Reg. Iași

Circa 16 orășenească orașu Iași Agapescu Alex. act. PMR. Reg. Iași

Circa 25 orășenească orașul Iași Alexa Ioan secretar Reg. UTM Iași

Circa 44 orășenească orașul Iași Cracană Ctin activ. PMR. Reg. Iași

Circa 74 orășenească orașul Iași Batcu Constantin secretar ARLUS Iași

Circa 23 orășenească orașul Iași Alzicovic Hună med. Com. Prov. Iași

Circa 50 orășenească orașul Iași Botez Viorica Șef. sec. învăț. Iași

Circa 48 orășenească orașul Iași Niculcea Victor Prof. Univ. Iași

Circa 49 orășenească orașul Iași Văscăuțanu Eliza conf, Univ. Iași

Circa 54 orășenească orașul Iași Surugiu Const. Resp. Control Financiar Reg. Iași

Circa 4 orășenească orașul Iași Concic Gh. Montator Atelierele CFR Nicolina Iași

Circa 3 orășenească orașul Iași Calmuschi C. maistru Fabr. Țesătura Iași

Circa 95 orășenească orașul Iași Ungureanu Neculai mecanic Atelierele CFR Nicolina Iași

Circa 2 orășenească orașul Iași Popa Nec. mecanic Depoul CFR Iași

Circa 45 orășenească orașul Iași Postolache Elena mecanic Intr. ETACS Iași

Circa 10 orășenească orașul Iași Iacobuță Ghenea lucrătoare Atelierele CFR Nicolina Iași

Circa 18 orășenească orașul Iași Romaniuc Petru lucrător tâmplar Fabr. Țesătura Iași

Circa 61 orășenească orașul Iași Tomaciu Dumitru muncitor brutar Iași

Circa 85 orășenească orașul Iași Maxim Eleonora muncitoare fabrica Moldova Tricotaje Iași

Circa 81 orășenească orașul Iași Mayer N. muncitor vopsitor Atel. CFR Iași

Circa 46 orășenească orașul Iași Svartz Leib lucrător frizer Coop. Higiena Iași

Circa 94 orășenească orașul Iași State Maria țesăt. fabrica Victoria Iași

Circa 1 orășenească orașul Iași Mihalache Alexandru lucrător ajustor Atel. CFR Nicolina Iași

Circa 103 orășenească orașul Iași Albu Ana țesăt. fab. Textila Roșie Iași

Circa 72 orășenească orașul Iași Chiran Ana țesăt, fab. Textila Roșie Iași

Circa 62 orășenească orașul Iași Nemesnicu Safta țesătoare ICS Iași

Circa 42 orășenească orașul Iași Biber Anton șef echipă Serv. L. CFR Iași

Circa 71 orășenească orașul Iași Neamțu Maria muncitoare fabrica Moldova Tricotaje Iași

Circa 80 orășenească orașul Iași Ianeovici Dora croitoreasă Coop. 1 Mai Iași

Circa 57 orășenească orașul Iași Vasiloaie Elena muncitoare

Circa 14 orășenească orașul Iași Sună Mihai acar Stația Nicolina Iași

Circa 21 orășenească orașul Iași Luchian Ioana țesătoare fabrică

Circa 67 orășenească orașul Iași Barcovici Riven tâmplar Asoc. Micilor Meseriași Iași

Circa 100 orășenească orașul Iași Dorin Gh. funcț. Intrep. ETACS Iași.

Circa 69 orășenească orașul Iași Filip I. lucrăt. sudor intrep. ETACS Iași.

Circa 90 orășenească orașul Iași Zamfir P. lăc. mec. intrep ETACS Iași.

Circa 6 orășenească orașul Iași Zagan Ruxanda gospodină Cartierul Ilie Pintilie Iași.

Circa 20 orășenească orașul Iași Ilaș Aglaia gosp. Cart. I Pintilie Iași.

Circa 76 orășenească orașul Iași Lobel Roza gospod. Cartierul Gh. Dimitrov Iași.

Circa 31 orășenească orașul Iași Comarciuc Elena gospodină Cartierul Donca Simu Iași.

Circa 87 orășenească orașul Iași Croitoru Iofrosina gospodină Cartierul Tatarași Iași.

Circa 13 orășenească orașul Iași Pistol Aurel montator fabrica Textila Roșie Iași.

Circa 5 orășenească orașul Iași Moisin Emilian muncitor fabrica Textila Roșie Iași.

Circa 35 orășenească orașul Iași Plesescu V. lăcătuș Depoul CFR Iași.

Circa 24 orășenească orașul Iași Vasiliu Eugen paznic abr. Țesătura Iași

Circa 77 orășenească orașul Iași Herșcovici Jean luc. Apretor Țesătura Iași.

Circa 78 orășenească orașul Iași Lupovici Iancu croitor As. Micilor Meseriași Iași.

Circa 79 orășenească orașul Iași Vararu Blima activ. Reg. UFDR Iași.

Circa 55 orășenească orașul Iași Eroșlavschi Ștefania gospodină cartierul Păcurari Iași.

Circa 7 orășenească orașul Iași Jorghiu Margareta muncitoare Atel. CFR Nicolina Iași.

Circa 75 orășenească orașul Iași Popovici Iulia activ. Reg. UFDR Iași.

Circa 38 orășenească orașul Iași Choruzi Ștefan muncitor brutar Secretar Sind. Alimentar.

Circa 27 orășenească orașul Iași Crips Avram funcț. Comitetul Provizoriu oraș Iași.

Circa 26 orășenească orașul Iași Zardan Pavel funcționar Comitetul Provizoriu Iași,

Circa 43 orășenească orașul Iași Proca Petru funcționar Regionala CFR Iași.

Circa 19 orășenească orașul Iași Bălănescu Ioan lucrător fierar Atelierele CFR Nicolina Iași.

Circa 97 orășenească orașul Iași Dumitru M. muncitor Intreprinderile ETACS Iași.

Circa 99 orășenească orașul Iași, Ionescu V. muncitor Atelierele CFR Iași,

Circa 98 orășenească orașul Iași Ianistru Ana funcționară fabrica CAM Iași.

Circa 86 orășenească orașul Iași Hrițcu Minodora contabilă UCC Iași.

Circa 73 orășenească orașul Iași Schvartz L. Anton pălărier Asociația Micilor Meseriași Iași.

Circa 28 orășenească orașul Iași Gotlib Tauba lucrătoare lingereasă Asociația Micilor Meseriași Iași.

Circa 30 orășenească orașul Iași Segal Strul maistru richtuitor Asociația Micilor Meseriași Iași.

Circa 101 orășenească orașul Iași Iantal Plop maistru croitor idem.

Circa 102 orășenească orașul Iași Dorohoi Gh. țaran muncitor Frontul Plugarilor Iași.

Circa 22 orășenească orașul Iași Mitache Ctin țaran muncitor Frontul Plugarilor Iași.

Circa 33 orășenească orașul Iași Croitoru Ștefan țaran muncitor Frontul Plugarilor Iași.

Circa 83 orășenească orașul Iași Popovici Gh. prof. univ. Iași,

Circa 66 orășenească orașul Iași Goldenberg Iosif medic Spitalul de Stat nr. 2

Circa 89 orășenească orașul Iași Gaiu Emanoil prof. Iași

Circa 56 orășenească orașul Iași Braunștein Silvia prof. Iași

Circa 59 orășenească orașul Iași Tcaciuc Octav prof. Iași

Circa 34 orășenească orașul Iași Bercovici Malca prof. Iași

Circa 52 orășenească orașul Iași Ghizic Alexandru ziarist Lupta Moldovei Iași

Circa 37 orășenească orașul Iași Nicu Elena ziarist Lupta Moldovei Iași

Circa 39 orășenească orașul Iași Filip Strul ziarist Lupta Moldovei Iași

Circa 93 orășenească orașul Iași Grigoraș Ștefan inginer silvic Regionala Silvică Iași

Circa 15 orășenească orașul Iași Turcanu Ioan ing. silvic Regiunea Silv. I și

Circa 82 orășenească orașul Iași Faivel Rozo învățătoare Iași

Circa 70 orășenească orașul Iași Șapira Izu direct. Teat. Evreesc de Stat Iași

Circa 64 orășenească orașul Iași Foia Elena artistă Teatrul National Iași

Circa 11 orășenească orași Iași Merloe Peter sculptor Filiala Plastici

Circa 12 orășenească orașul Iași Vieru Ioan învățător Iași

Circa 91 orășenească orașul Iași Moise Marcu director Fabrica Victoria Iași

Circa 26 orășenească orașul Iași Vranciu D. dir. Fabriba CAM Iași

Circa 47 orășenească orașul Iași Vătavu Mihai ing. Depoul CFR Iași

Circa 8 orășenească orașul Iași Cojocaru Gh. ing. Atelierele CFR Nicolina Iași

Pentru pacea lumii!

(Urmare din pag. 1-a)

Așa cum a declarat și C. Simonov în urma uneltirilor guvernului englez de a împiedica ținerea celui de al doilea Congres Mondial al Partizanilor Păcii, „Partizanii păcii din întreaga lume, așa cum s'a întâmplat și acum un an și jumătate după măsurile de interdicție ale guvernului francez, vor ridica și mai sus steagul luptei pentru pace și vor spune cu și mai multă putere și ură atâțătorilor la război: Nu! Nu veți reuși să dezlănțuiți războiul oricare ar fi intrigile voastre, oricâte bețe în roate ați pune! Pacea va învinge războiul!".

Congresul dela Varșovia va fi o nouă și puternică lovitură dată atâțătorilor la război!

Steagul Roșu al Producției prilej de noi realizări în cinstea alegerilor

(urmare din pag. 1-a)

ateliere, antrenați în întreceri, pentru a întâmpina alegerile din 3 Decembrie, obțin însemnate realizări.

Spre exemplu la atelierele RATA se lucrează încă dela 15 Octombrie în contul anului viitor, deci muncitorii dela aceste ateliere au toate posibilitățile de a câștiga Steagul Roșu.

Tot la fel la fabrica CAM avântul întrecerilor în cinstea alegerilor a cuprins toți muncitorii și încă dela începutul lunii Octombrie planul pe a ul 1950 a fost terminat.

La fabrica „Țesătura" sunt numeroase muncitoare fruntașe în producție, care în prezent lucrează în contul primelor luni ale anului viitor.

Intrecerea socialistă în cinstea alegerilor de deputați, care a cuprins întreaga masă de muncitori din orașul nostru și din toată țara, constitue cel mai bun prilej de a realiza noi succese în producție, succese ce sunt strâns legate de interesele întregului popor muncitor, de lupta pentru pace și bunăstarea a popoarelor, luptă în fruntea căreia se află Marea Uniune Sovietică bastion de neclintit al păcii.

Pentru îmbunătățirea muncii de asistență studențească

(urmare din pag. 1-a)

lipsă de personal calificat ce trebue să asigure meniurilor o calitate acceptabilă.

Dacă acest lucru este greu de realizat, atunci trebue organizat cel puțin un schimb de experiență cu personalul respectiv de la cantina „Justin Georgescu" unde calitatea și cantitatea mesei sunt satisfăcătoare.

Munca depusă de către personalul cantinei „Olga Bancic" fără îndoială că trebue apreciată, dar nici într'un caz situația actuală nu mai poate persista. Trebuesc făcute toate demersurile, luate toate măsurile, comportate de actuala stațiune, pentruca studenții care iau masa la această cantină (circa 1400) să se bucure de o bună alimentație.

AZI LA CINEMA MAXIM GORKI

O premieră excepțională

O monumentală realizare închinată vieții și luptei marelui conducător **Serghei Mironovici Chirov**

Marele cetățean

SERIA II-a

cu N. Bogoliubov, Oleg Jacov, A. Zrajevschi. Muzica D. Șostacovici

Complectare Jurnal ROMFILM și SOVIETIC

Cinema Timpuri Noi

Prezintă de Luni 13 Noembrie 1950

Un program compus din două mari PREMIERE

Expoziția Română dela Moscova

Cântece Lituaniene

Complectare Jurnal Romfilm și Sovietic

Intrarea generală LEI 15

COMITETUL DEMOCRAT EVVREESC — IAȘI prezintă

Duminică 19 Noembrie 1950 ora 10,30 precis în Sala Cinema Maxim - Gorki

Un mare Concert de Estradă

în program:

soprana Iudith Lazarovici, orchestra C. D. E., artiști ai Teatrului Evreesc de Stat — IAȘI

Teatrul Evreesc de Stat din Iași

primește oferte spre angajare de actori și actrițe.

Solicitanții vor depune oferta, autobiografia și o fotografie la administrația Teatrului în Str. Sărărie Nr. 2, urmând să fie avizați de examinare după care vor fi incadrați la Teatru.

Acei care nu posedă perfect limba idiș vor urma cursurile ce funcționează la Teatrul nostru.

Expoziția dela Peking demască uneltirile imperialismului american în China

(urmare din pag. 1-a)

Franța sub masca de clerici. Insă, stricânduli-se bateriile dela posturile de radio-emisie, ei au pierdut legătura cu stăpânii lor. Atunci le-a venit în ajutor Mister Truman. Americanii i-au înzestrat cu un nou post de emisie și biserica a început să lucreze pentru biroul de legătură. Documentele care demască pe misionarii francezi ca spioni americani, precum și aparatul de emisie care poartă ștampila „Made in USA", se pot vedea la expoziție.

Materialele cu subiectul „Diplomații americani — organizatori ai asasinatelor și diversiunilor", sunt deadreptul uluitoare.

Ne oprim în fața fiecărei vitrine. Ne îngrozim când aflăm de destinația pe care o aveau trei mici baterii, o minusculă bobină de inducție și o pereche de mănuși de antilopă, prin care abia se vedeau niște firișoare din sârmă de cupru. Partea interioară a mănușilor este bine izolată. Banditul punea în buzunarul dela vestă bateriile electrice, le făcea legătura cu bobina de inducție, apoi trecea un fir subțire de sârmă prin mâneca hainei, până la mânuși. Pentru a răpi pe omul de care avea nevoie și pentru a obține informații de la el, agentul îl invita la el acasă sau, îi dădea întâlnire într'alt loc. La despărțire îi strângea mâna cu amabilitate și omul, sub acțiunea curentului, a cărui tensiune era mărită de inductor, leșina. După aceea victima era dusă într'un anumit loc și torturată cu ajutorul curentului electric.

Prin această „metodă" agenții lui Truman culegeau informațiile care-i interesau. Aparate, mănuși, baterii electrice, inductoare — toate sunt expuse în vitrină.

Unde se află acest inchizitor care a imaginat toate acestea? Mențiunea „Made în USA" ne-o spune. El locuiește în Statele Unite ale Americii.

Plimbându-mă prin expoziție puteți vedea pistoale care trag fără sgomot, tocuri cu tragere automată, creioane care fac explozie când le atingi, otrăvuri, bastoane—puscă, rachete, aparate cu care poți fotografia prin gaura unui nasture dela haină, mașini infernale, — toate acestea sunt fabricate în Statele Unite și aduse în China de spionii și diversioniștii americani.

— Să mergem mai departe, — a spus unul dintre însoțitorii mei, — vă vom arăta acum cum se „îngrijește" Mister Truman de libertatea și democrația popoarelor asiatice.

Pe stand se aflau cătușele capturate la centrul de spionaj american descoperit la Ciuntsin. Pe ele a scris cu litere mari: „Patent 1.531.451— 1.872.857. Made în USA". Acesta este simbolul „libertății" americane.

Ne-am mai plimbat mult timp prin expoziție. Un vizitator al expoziției ne spune:

— Truman a declarat că poporul american trebue să se gândească mai mult la înarmare și mai puțin la satisfacerea nevoilor personale. Cât de mult seamănă aceasta cu vechea frază hitleristă „Tunuri în loc de unt"!

Dacă pe lângă cele văzute la expoziție, adăugăm că imperialiștii americani finanțează și livrează arme pentru bandele de tâlhari în Sudul Chinei, sfâșie trupul Coreii, va fi pe deplin limpede pentru oamenii de bună credință din toate țările ce înseamnă „ajutorarea" popoarelor din Asia, despre care filosofează Mister Truman.

ULTIMELE STIRI

Azi la Varşovia

A început cel de al doilea Congres Mondial al Partizanilor Păcii

Zeci de trenuri au adus delegaţi ai partizanilor păcii din diferite ţări ale lumii

VARŞOVIA 16 (Agerpres), — In gările Varşoviei sosesc din toate ţările lumii, trenuri care aduc pe delegaţii la cel de al doilea Congres Mondial al Partizanilor Păcii. Reprezentanţi ai întregului popor polonez întâmpină cu entuziasm pe delegaţii străini.

In dimineaţa zilei de 14 Noembrie, a sosit venind dela Praga primul tren cu delegaţii din 17 ţări. Printre delegaţii sovietici se află cunoscutul scriitor Tihonov şi acad. Palladin. Delegaţia R.P. Ungară, condusă de rectorul universităţi din Szeged, prof. Laszlo. Delegaţia albaneză este alcătuită din preşedintele Uniunii Scriitorilor albanezi, Sevet Musaradja şi preotul musulman Djis Ylies Prista.

Totodată a sosit la Varşovia rectorul universităţii din Cluj, prof. Petrovici.

In fruntea numeroasei delegaţii italiene, alcătute din reprezentanţi ai diferitelor organizaţii politice se află Pietro Nenni, vicepreşedinte al Comitetului permanent al Congresului Mondial al Partizanilor Păcii.

Delegaţia austriacă este condusă de profesorul Brano Kremmer, iar delegaţia Elveţiei de doctorul Hans von Fischer.

Cu acelaş tren au sosit deasemenea delegaţi din Uruguay, Cuba, Argentina, RP Chineză, RP Mongolă, Elveţia, St. Unite, Olanda, India şi Ecuador.

Mii de locuitori ai Varşoviei au sosit la gară pentru a saluta pe delegaţii străini.

Vice mareşalul Barckovski a salutat delegaţiile în numele Consiliului de Stat şi al Seimului R. Polone. Delegaţiile au fost întâmpinate de asemenea de ambasadorul U. R. S. S. în R. Polonă, Lebedev, ambasadorul RP Chineze, Pen—Min—Ci şi de reprezentanţii diplomatici ai ţărilor de democraţie populară. La gară au luat cuvântul câţiva reprezentanţi ai delegaţiilor străine. Senatorul Palermo membru delegaţiei italiene, a declarat: „Poporul italian crede în victoria lagărului păcii, şi este convins că toate maltratările aţâţătorilor la război sunt sortite eşecului Pacea va învinge războiul". Delegatul RP Chineze, Lin—Ning—I, a declarat că poporul chinez care s'a scuturat recent de jugul capitalului internaţional, doreşte pacea pentru a reconstrui patria sa distrusă din războaie de lungă durată.

Apoi au luat cuvântul numeroşi delegaţi din St. Unite, Alger, Elveţia, RP Chineză, Austria, Cuba şi Cipru, care au exprimat ferma hotărâre a popoarelor respective de a lupta pentru pace trainică.

In cursul zilei de 14 Noembrie, pe aeroportul din Varşovia au aterizat numeroase avioane, venind din toate colţurile lumii ducând delegaţii de partizani ai păcii din Grecia, Suedia, Finlanda, Danemarca şi alte ţări, care vor exprima la cel de al doilea Congres Mondial al Partizanilor Păcii, în numele a milioane de oameni cinstiţi de diferite concepţii politice, de diferite religii şi rase, voinţa lor neclintită de a apăra pacea. Delegaţiile au fost întâmpinate cu deosebită căldură de reprezentanţi ai Comitetului Polon pentru apărarea păcii şi de numeroşi locuitori ai Varşoviei.

Tot la 14 Noembrie a sosit la Varşovia al doilea grup al delegaţiei R.P.R.

Printre cei 12 delegaţi români se află marele scriitor Sadoveanu şi acad. Petre Constantinescu-Iaşi.

Delegaţia Greciei, alcătuită din 10 persoane, este condusă de Solates Basteis.

Al doilea grup al delegaţiei suedeze care a sosit din Copenhaga este condusă de pastorul bisericii evanghelice Sven Hektor.

In aceiaşi zi au sosit : delegaţia finlandeză alcătuită din 7 persoane, în frunte cu Viaine Meltti, reprezentantul Danemarcei, preşedintele Asociaţiei progresiste „Pacea este indivizibilă", Heiberg redactorul ziarului Informations, Norretrenbers, redactorul ziarului englez Daily Worker, Parker.

Deasemeni au mai sosit delegaţiile cehoslovacă, franceză, şi a R. D. Germane din care fac parte Anna Segers şi Arnold Zweig.

Delegaţiile continuă să sosească în capitala R. Polone.

Comitetul Regional Iaşi de luptă pentru pace, chiamă toţi cetăţenii din oraşul nostru la:

ADUNAREA

de astăzi JOI 16 NOEMBRIE orele 17,30 care va avea loc în SALA CINEMATOGRAFULUI SIDOLI, în cinstea celui de-al doilea Congres Mondial al Partizanilor Păcii din Varşovia

Trăiască lupta pentru pace !

Trăiască puternicul front al forţelor păcii din lumea întreagă în frunte cu U.R.S.S.

223.000.000 semnături pentru pace în R. P. Chineză

PEKIN 16 (Agerpres) — Agenţia CHINA NOUĂ anunţă că până în prezent în R. P. Chineză peste 223.500.000 persoane au semnat Apelul dela Stockholm, ceeace reprezintă aproximativ 47% din populaţia ţării.

Hotărîrea Consiliului de Miniştri cu privire la construirea centralei hidroelectrice Vladimir Ilici Lenin

(Urmare din pag. 1-a)

mi „Centrala hidroelectrică Vladimir Ilici Lenin".

Prin folosirea apelor acumulate la Bicaz şi a celorlalte amenajări hidraulice pe râul Bistriţa, care se vor proecta şi executa ulterior, se va ridica puterea electrică instalată la cel puţin 450.000 kw., iar producţia de energie electrică într'un an normal la aproximativ 1 miliard kw. ore.

Art. 3. Amenajarea pentru irigaţii în lunca Siretului şi în nordul Bărăganului, a unei suprafeţe de circa 300.000 ha.

Pe terenurile irigate se vor amenaja culturi intensive, în special de plante industriale şi se va folosi energia electrică la mecanizarea muncilor agricole.

Art. 4. Crearea unei căi navigabile în valea Siretului şi recuperarea pentru agricultură a terenurilor inundabile din bazinul acestui râu.

Art. 5. Energia electrică produsă de centrala hidroelectrică de pe Bistriţa va fi distribuită în primul rând în Moldova, pentru alimentarea industriilor prevăzute a se creia în perioada planului cincinal, precum şi a oraşelor şi satelor din Moldova.

Se vor construi linii de 220.000 şi 110.000 volţi, care vor lega uzina hidroelectrică de pe Bistriţa cu Transilvania, Muntenia şi Moldova.

Art. 6. Ministerul Electrificării şi industriei electrotehnice este însărcinat să proecteze şi să execute, în cadrul planului de amenajare integrală a bazinului râurilor Bistriţa şi Siret, atât barajul dela Bicaz, cât şi hidrocentrala de la Stejar, precum şi reţelele electrice de transport al întregului sistem energetic, alimentat de această centrală.

Lucrările de construcţie a barajului, a hidrocentralei, precum şi a staţiunilor de transformare şi a liniilor de transport, care vor lega uzina Stejar de Transilvania şi Muntenia, precum şi lucrările de alimentare a centralelor industriale din Moldova vor începe în 1951 şi vor fi terminate în 1955, când se va da în exploatare o putere instalată de 100.000 kw.

Puterea finală de 210.000 Kilowaţi va fi pusă în funcţiune cel mai târziu în anul 1957.

Art. 7. Ministerul Agriculturii va studia şi proecta lucrările necesare, pentru folosirea în irigaţii a apelor acumulate şi pentru punerea în valoare a terenurilor ce se vor recupera din zonele inundabile ale râurilor Siret şi Bistriţa.

Art. 8. Ministerul Comunicaţiilor va studia şi elabora proectul de amenajare a Siretului pentru crearea unei căi navigabile dealungul Moldovei până la Galaţi.

Art. 9. Ministerul Silviculturii, industriei lemnului şi hârtiei, va întocmi proectele şi va realiza până în 1955 lucrările de împădurire şi de stingere a torenţilor din bazinul de recepţie a râului Bistriţa şi va executa defrişarea pădurilor din zona inundată de lacul artificial dela Bicaz.

Deasemenea va studia şi executa până la începutul anului 1954, în colaborare cu Ministerul Electrificării şi industriei electrotehnice lucrările necesare transportului materialului lemnos din bazinul Bistriţei.

Art. 10. Ministerul Afacerilor Interne — departamentul Gospodăriei Comunale şi Industriei locale — împreună cu Ministerul Construcţiilor, Ministerul Sănătăţii şi cu comisiunea pentru aplicarea legii Sfaturilor Populare, va întocmi un plan general de sistematizare a regiunii Bicaz şi va construi noi aşezări pentru populaţia ce va fi mutată din zona inundată de lacul artificial, precum şi drumurile de acces ale acestora la şoselele naţionale.

Art. 11. Ministerul Comunicaţiilor — departamentul CFR—va proecta şi executa până la finele anului 1952 calea ferată Pangaraţi-Baraj.

Art. 12. Ministerul Construcţiilor va proecta şi executa pe noul traseu, până la finele anului 1952, şoseaua Piatra Neamţ-Galu, precum şi acele părţi din şoselele laterale, ce vor fi inundate de lacul artificial.

Art. 13. Toate ministerele vod executa cu precădere utilajul, instalaţiile, echipamentele, materialele şi în general sarcinile care privesc construcţia „Centralei hidroelectrice Vladimir Ilici Lenin".

Hotărîrea Consiliului de Miniştri cu privire la Planul de electrificare şi de folosire a apelor din R. P. R.

(Urmare din pag. 1-a)

triale şi a satelor, pisciicultura, amenajarea torenţilor şi reimpădurirea.

Art. VI. — Pentru realizarea prevederilor de mai sus, se trasează următoarele sarcini :

a) Ministerul Electrificării şi Industriei Electrotehnice va executa lucrările de construcţii, montaj şi punere în funcţiune a centralelor hidro şi termoelectrice, a staţiilor de transformare şi a liniilor de transport de înaltă tensiune. In acest scop va întocmi anteproectele şi proectele tehnice pentru principalele centrale hidro şi termoelectrice prevăzute în Planul de electrificare.

Pentru celelalte centrale, linii şi staţii de transformare prevăzute în Planul de electrificare, Ministerul Electrificării şi Industriei Electrotehnice se va îngriji de elaborarea proectelor până la termenele prevăzute în Planul de Stat pentru începerea executării lucrărilor.

Pentru anul 1951 este autorizat a începe executarea lucrărilor prevăzute în Planul de Stat pe baza anteproectelor complecte şi a proectelor tehnice parţiale.

b) Ministerul Construcţiilor împreună cu Departamentul Gospodăriei Comunale şi Industriei locale vor executa toate lucrările de şosele, drumuri şi lucrări de artă aferente, necesare pentru realizarea centralelor termoelectrice şi a centralelor hidroelectrice.

In acest scop, Ministerul Construcţiilor şi Departamentul Gospodăriei Comunale şi Industriei Locale în colaborare cu Ministerul Electrificării şi Industriei Electrotehnice vor prezenta Consiliului de Miniştri programele de lucrări de şosele, drumuri şi lucrări de artă aferente, cu specificarea termenelor de proectare şi executare a lucrărilor, până la următoarele date :

15 Decembrie 1950 pentru toate centralele a căror execuţie are loc conform Planului de Stat în primul Cincinal.

15 Decembrie 1951 pentru restul centralelor din Planul de electrificare.

c) Ministerul Comunicaţiilor — Departamentul CFR, va executa toate lucrările de modificări de căi ferate şi racorduri de căi ferate necesare pentru centralele termoelectrice şi centralele hidroelectrice.

In acest scop, Departamentul CFR în colaborare cu Ministerul Electrificării şi Industriei Electrotehnice va prezenta Consiliului de Miniştri, programele de lucrări de modificări de căi ferate şi racorduri, cu specificarea termenelor de proectare şi de executare a lucrărilor până la următoarele date :

15 Decembrie 1950 pentru toate centralele a căror execuţie are loc conform Planului de Stat în primul Cincinal.

15 Decembrie 1951 pentru restul centralelor.

d) Departamentul Gospodăriei Comunale şi Industriei locale în colaborare cu Ministerul Agriculturii va executa mutarea locuitorilor de pe terenurile necesare executării centralelor termo şi hidroelectrice.

In acest scop, Departamentul Gospodăriei Comunale şi Industriei locale în colaborare cu Ministerul Agriculturii şi Ministerul Electrificării şi Industriei Electrotehnice vor prezenta Consiliului de Miniştri programele lucrărilor de : strămutare pe alte terenuri agricole şi construcţii de noi locuinţe, drumuri, aşezăminte culturale, etc. necesare locuitorilor strămutaţi, până la data de :

15 Decembrie 1950 pentru toate centralele a căror execuţie are loc conform Planului de Stat în primul Cincinal.

15 Decembrie 1951 pentru restul centralelor.

e) Ministerul Silviculturii, Industriei Lemnului şi Hârtiei va executa toate lucrările de tăerea arborilor de pe suprafeţele ce vor fi inundate de viitoarele lacuri de acumulare : de reimpădurire a versanţilor bazinelor amenajate ; de stingerea torenţilor din regiunile forestiere, în special ale acelora ce se vor vărsa direct în viitoarele lacuri ; de deplasarea căilor ferate forestiere pe porţiunile aferente amenajărilor hidroelectrice precum şi rezolvarea problemei plutăritului în regiunea amenajărilor hidroelectrice.

In acest scop, Ministerul Silviculturii, Industriei Lemnului şi Hârtiei, în colaborare cu Ministerul Electrificării şi Industriei Electrotehnice va prezenta Consiliului de Miniştri programul lucrărilor de executat până la data de :

15 Decembrie 1950 pentru toate centralele a căror execuţie are loc conform Planului de Stat în primul Cincinal.

15 Decembrie 1951 pentru restul centralelor.

f) Ministerul Agriculturii va executa lucrări de irigaţii, asanări, recuperări de terenuri inundabile, prevenirea şi combaterea eroziunii solului, etc., devenite posibile prin amenajările hidroelectrice.

In acest scop, Ministerul Agriculturii va prezenta Consiliului de Miniştri programul lucrărilor de executat cu specificarea termenelor de întocmire a proectelor până la data de 15 Iunie 1951.

g) Ministerul Industriei Alimentare va executa lucrările pentru desvoltarea pisciculturii devenite posibile prin realizarea lucrărilor hidroenergetice şi prin crearea lacurilor de acumulare.

In acest scop, Ministerul Industriei Alimentare va prezenta Consiliului de Miniştri programul lucrărilor de executat până la data de 15 Iunie 1951.

h) Ministerul Minelor şi Petrolului va asigura furnizarea cărbunilor necesari alimentării centralelor termoelectrice.

In acest scop, Ministerul Minelor şi Petrolului, în colaborare cu Ministerul Electrificări şi Industriei Electrotehnice va prezenta Consiliului de Miniştri până la 15 Iunie 1951 programul lucrărilor de explorări, investiţii şi de exploatare necesare asigurării combustibilului pentru toţi anii planului de electrificare.

i) Ministerul Comunicaţiilor va executa lucrările de amenajari porţuare devenite posibile prin executarea lucrărilor hidroelectrice.

In acest scop, Ministerul Comunicaţiilor va prezenta Consiliului de Miniştri până la data de 15 Iunie 1951 programul lucrărilor de executat cu specificarea termenelor de proectare şi de execuţie a lucrărilor.

j) Departamentul Gospodăriei Comunale şi industriei locale va executa lucrări de electrificare rurală şi urbană prin racordarea la reţelele de înaltă tensiune existente sau ce se vor construi pe baza Planului de Stat şi prin amenajarea de microcentrale termice sau hidraulice, executând concomitent cu amenajările hidroelectrice şi alte lucrări de folosire a apelor, cu caracter local.

In acest scop, Departamentul Gospodăriei Comunale şi Industriei Locale, în colaborare cu Ministerul Electrificării şi Industriei Electrotehnice va prezenta Consiliului de Miniştri până la 15 Iunie 1951 programul lucrărilor de explorări, investiţii şi de exploatare necesare asigurării combustibilului pentru toţi anii planului de electrificare.

ART. VII.—In cursul primului Cincinal se vor executa studiile şi cercetările în vederea întocmirii unui plan general de electrificare şi de amenajare a apelor pe bazine hidrografice şi pe întreaga ţară, pentru o durată mai lungă.

In acest scop, Ministerul Electrificării şi Industriei Electrotehnice, Ministerul Agriculturii, Ministerul Comunicaţiilor, Ministerul Silviculturii, Industriei Lemnului şi Hârtiei, Ministerul Industriei Alimentare, Departamentul Gospodăriei Comunale şi Industriei Locale, Ministerul Minelor şi Petrolului şi Comitetul Geologic pentru Cercetarea şi Explorarea Bogăţiilor Subsolului vor lua măsurile organizatorice şi tehnice necesare pentru realizarea lucrărilor de studii şi cercetări ce intră în domeniul lor şi anume:

a) Ministerul Electrificării şi Industriei Electrotehnice va studia şi inventaria potenţialul hidroenergetic al cursurilor de apă din Republica Populară Română.

b) Ministerul Agriculturii va studia posibilităţile de irigare, asanare, recâştigarea şi amenajarea terenurilor inundabile, prevenirea şi combaterea eroziunii solului din regiunile agricole.

c) Ministerul Comunicaţiilor va studia posibilităţile de creare a unor artere de navigaţie interioară.

d) Ministerul Silviculturii, Industriei Lemnului şi Hârtiei va studia şi proecta reîmpăduriri, lucrări de stingerea torenţilor, perdele de protecţie.

e) Ministerul Industriei Alimentare va studia posibilităţile de folosire a apelor în vederea desvoltării pisciculturii.

f) Departamentul Gospodăriei Comunale şi Industriei Locale va studia posibilităţile de aprovizionare cu apă potabilă, de amenajare a cursurilor de ape mici pentru realizarea de microcentrale hidraulice, irigaţii şi amenajări piscicole cu caracter local, în vederea îmbunătăţirii condiţiilor de trai în centrele şi localităţile din zona lucrărilor de electrificare.

g) Ministerul Minelor şi Petrolului în colaborare cu Comitetul Geologic pentru Cercetarea şi Explorarea Bogăţiilor Subsolului va stabili rezervele exploatabile de lignit şi alţi cărbuni inferiori şi turbă, destinate a alimenta centrale termoelectrice.

ART. VIII.—Pentru pregătira cadrelor de specialişti necesari electrificării şi folosirii cursurilor de apă, Ministerul Învăţământului Public, în colaborare cu Ministerele interesate, va elabora până la 15 Decembrie 1950 un plan de desvoltare a reţelei de şcoli de toate gradele şi de dotare a acestora cu laboratoare, ateliere, manuale şi materiale didactice.

Deasemenea, Ministerul Învăţământului Public se va îngriji ca în şcolile de diferite grade să se dea o deosebită atenţie studiului electricităţii.

ART. IX.—Sfaturile Populare Regionale, Raioanele, Oraşeneşti şi Comunale, vor sprijini realizarea Planului de electrificare a ţării şi de folosire a apelor, stimulând iniţiativa maselor şi folosind la maximum resursele şi posibilităţile locale.

Populaţia din Israel este împotriva politicii guvernului Ben Gurion

IERUSALIM 16 (Agerpres) — La 14 Noembrie au avut loc în Israel alegeri municipale. Aceste alegeri s'au desfăşurat în condiţiile ascuţirei luptei oamenilor muncii israileni pentru pâine şi drepturi democratice, împotriva partidelor burgheze şi proburgheze, coalizate în actuala formaţie guvernamentală, prezidată de Ben Gurion.

Alegerile municipale au fost un prilej pentru ca populaţia din Israel să-şi spună cuvântul împotriva politicii guvernului Ben Gurion. Politica antipopulară, scăderea nivelului de trai, aservirea politică şi economică a Israelului faţă de capitalul monopolist american s'a răsfrânt în activitatea consiliilor municipale şi comunale.

LONDRA, 16 (Agerpres). — După cum anunţă ziarul Daily Worker cunoscutul psihiatru dr. Bermann delegat al Comitetului argentinian pentru apărarea păcii la cel de al doilea Congres Mondial al Partizanilor Păcii, a declarat recent că „în Argentina, în ciuda tuturor persecuţiilor au fost strânse până la 1 Septembrie a.c., 1 milion semnături pe Apelul dela Stockholm.

BIBLIOTECA UNIVERSITĂȚII IAȘI

ANUL 19 Nr. 1267

ABONAMENTE
Lei 360 ..... 3 luni
Lei 5000 Intreprinderi, Autorități pe un an

Atelierele tipografice
IAȘI Str. ȘTEFAN CEL MARE 50-52

4 PAGINI 4 LEI

OPINIA

ZIAR POPULAR COTIDIAN

Sâmbătă 18 Noembrie 1950

Redacția
IAȘI, Str. Cuza Vodă, 1 (etaj)
Administrația
IAȘI, Str. Cuza Vodă 1

TELEFOANE
REDACȚIA Nr. 1209
ADMINISTRAȚIA Nr. 2042
TIPOGRAFIA Nr. 1210

CINE SUNT CANDIDAȚII NOȘTRI

In cadrul întrunirilor entuziaste care s'au desfășurat în orașul și regiunea noastră, în fabrici și uzine, în gospodăriile agricole colective și de Stat, în organizațiile de masă și în institutele științifice și culturale, poporul nostru muncitor a propus pe cei mai buni din rândurile sale, drept candidați în Alegerile pentru Sfaturile Populare.

Această acțiune, la care au participat milioane de cetățeni, a demonstrat încăodată uriașa creștere a unității morale și politice a oamenilor muncii din țara noastră, adâncul lor patriotism și devotament pentru Patrie.

Campania alegerilor se desfășoară în prezent cu intensitate sporită în întreaga țară. In cinstea ei, întreg poporul nostru muncitor participă cu avânt la îndeplinirea și depășirea Planului de Stat pe anul 1950, pentru pregătirea condițiilor de trecere la realizarea măreților sarcini ce ni le pune primul nostru Plan Cincinal și Planul de Electrificare.

Un rol important în îndeplinirea tuturor sarcinilor pe care Partidul și Guvernul nostru le pune în vederea înfloririi Patriei, construirii socialismului, îl au Sfaturile Populare.

Pentru ca aceste organe locale ale puterii de Stat să corespundă menirii lor, oamenii muncii din țara noastră au chibzuit cu grije atunci când au fost chemați să-și propună candidații. Ei au ales pe cei mai capabili organizatori ai muncii, inovatori și raționalizatori, pe cei, care prin metodele lor de muncă, au stabilit noi succese în producție, înlocuind normele vechi. Intreg poporul nostru muncitor a ales într'un cuvânt pe acei care au împins înainte industria, agricultura și a ridicat pe trepte superioare cultura țării noastre.

In fruntea acestora stau conducătorii iubiți ai Partidului și Guvernului, fruntașii orașului și regiunii noastre, cei care ne duc astăzi spre o viață fericită, spre o viață pentru care au luptat ani de-arândul.

Mai sunt printre candidații noștri vrednici muncitori ceferiști ca Bartoș Eugen, Merjvinski Frant, Concic Gh. și Meyer N.; țesătoarele Pleșcan Ana, Albu Ana, Chiran Ana, State Maria, care după exemplul vrednicilor țesătoare sovietice dau tot mai multă pânză poporului nostru, țăranii muncitori și colectiviștii Vizitiu Teodor, Mosoroceanu Elena, Prisacaru Catin, Popa Gh., Timuș Petru, etc., care au pornit cu încredere și hotărîre pe calea marilor înfăptuiri în agricultură, oameni legați prin mii de fire de popor prin munca lor de fiecare zi.

Găsim desemenea printre cei care i-am propus pe Radu Ce nătescu, Ungureanu Ernest, J. Livescu, Victor Neculce, Braunștein Silvia, Văscăuțeanu Eliza, Davidsohn Isac, ș.a. nume de intelectuali legați de popor; mai găsim actori, sculptori, muzicieni, militari, funcționari, mici meseriași, gospodine, etc. etc., oameni cari prin munca și succesele lor participă la întărirea Patriei, la cauza Păcii și Socialismului.

Mulți dintre aleșii noștri sunt purtătorii de cuvânt ai luptătorilor pentru pace din țara noastră, sunt membrii Comitetelor de luptă pentru pace, care activează în fabrici, instituții, în gospodăriile agricole colective și de Stat, în cartiere, comune și sate.

Aceștia sunt candidații poporului, candidații unei vieți noi, candidații păcii. Lor le acordă poporul încrederea și ei vor ști să răsplătească această încredere, traducând în fapt învățătura tovarășului Stalin: *„Deputatul trebue să știe că el slujește poporul, că trebue să se mențină pe linia pe baza căreia poporul i-a încredințat mandatul"*.

Dealeia întreg poporul nostru muncitor va vota cu multă dragoste pe aleșii săi, pe reprezentanții adevărați ai tuturor celor ce muncesc în Patria noastră, va vota pentru viața lui fericită, pentru pace.

C. ILIE

In cadrul unui entuziast meeting
Oamenii muncii din Iași salutând deschiderea celui de al doilea Congres Mondial al Partizanilor Păcii au manifestat hotărît pentru pace

Intr'o atmosferă plină de entuziasm oamenii muncii din orașul nostru, adunați în cadrul unui meeting în sala cinematografului Sidoli, și-au manifestat solidaritatea cu cel de al doilea Congres Mondial al Partizanilor Păcii ce și-a început lucrările la Varșovia.

Meetingul a fost deschis de către dr. Petre Balmuș, Președintele Comitetului Regional de luptă pentru pace, care a arătat că cel de al doilea Congres al Partizanilor Păcii se desfășoară în condițiile ascuțirii luptei între cele două lagăre, lagărul păcii în frunte cu care se află Marea Uniune Sovietică, și lagărul imperialist al atățătorilor la război. In fața uneltirilor atățătorilor la război forțele păcii se întăresc tot mai mult în lupta lor pentru pace și progres" a încheiat vorbitorul.

Când cuvântul, profesorul univ. Ilie Matei a arătat că oamenii de știință vor duce cuvântul lor de pace și progres din țările lor la Congresul dela Varșovia.

In numele bisericii a vorbit Arhimandrit Ioan D... Vicarul Mitropoliei, iar în numele femeilor din orașul

(continuare în pag. 4-a)

Oamenii muncii din regiunea Iași sprijină activ mărețul plan de electrificare a țării

- Comitetul Provizoriu regional preocupat de electrificarea orașului Hârlău
- Sporirea energiei electrice la Atelierele C.F.R. Nicolina și C.A.M.
- Muncitorii ieșeni sprijină electrificarea unor gospodării agricole Colective și de Stat

Mărețul plan de electrificare a țării, inițiat de Partid și expus de tov. Gh. Gheorghiu-Dej la ședința plenară a C. C. al P. M. R, preocupă pe toți oamenii muncii din întreprinderi și instituții, de pe șantiere și de pe ogoare.

In cadrul acestui plan, Consiliul de Miniștri, la propunerea Partidului a hotărît să se construiască în Moldova la Stejar, pe Bistrița, o puternică hidrocentrală care va purta numele lui Vladimir Ilici Lenin. Această hidrocentrală va avea o putere egală cu a treia parte din cât avem astăzi cu totul în întreaga țară și va da o producție de 430 milioane kwo. anual, alimentând industrille.

Preocupările Comitetului Provizoriu regional privind electrificarea

Oamenii muncii din regiunea Iași sunt ferm hotărîți să sprijine mărețul plan de electrificare a țării.

Astfel, Comitetul Provizoriu regional este preocupat actualmente de întocmirea planului în vederea electrificării orașului Hârlău. Deasemeni, tot Comitetul Provizoriu regional studiază posibilitățile folosirii unor serii de izvoare din apropierea comunii Coarnele Caprii cu scopul electrificării Gospodăriei Agricole Colective din această comună.

Muncitorii ieșeni sprijină planul de electrificare

Muncitorii și tehnicienii dela C. A. M. au hotărît să pună în funcție o mică uzină care până în prezent fusese părăsită.

Prin utilizarea energiei produsă de această uzină vor putea fi introduse la această întreprindere și echipe de noapte, ne mai trebuind să fie folosită energia electrică dela ETACS.

Ceferiștii ieșeni au hotărît ca folosind deșeuri și materiale vechi să reconstruiască un dinam care va fi dat în folosința unei gospodării agricole colective. La Atelierele C. F. R. Nicolina, dintr'un motor Diesel, distrus în timpul războiului, s'au returnat trei cilindri. Prin obținerea unui grup electrogen dela Constanța puterea electrică instalată la Atelierele C. F. R. Nicolina va crește simțitor în cursul anului viitor.

Cu sprijinul muncitorilor și tehnicienilor dela Atelierele C.F.R. Nicolina Gospodăria Agricolă Colectivă „Ilie Pintilie" din Bălțați este electrificată. Muncitorii atelierelor C.F.R. depun eforturi pentru a sprijini electrificarea Gospodăriei Agricole de Stat din Dobrovăț.

In prima zi
Peste 4000 cetățeni din orașul Iași și-au ridicat certificatele de alegător

Campania electorală a intrat acum într'o nouă fază.

De două zile a început la Iași ca și în întreaga țară eliberarea certificatelor de alegător. In vederea bunei organizări a acestei operațiuni, Comitetul Provizoriu s'a îngrijit din timp planificând străzile pe circumscripții electorale și pe centre de vot. Deasemeni, toate certificatele de alegător au fost centralizate în carnete speciale.

Incă din prima zi s'a putut remarca o afluență mare la toate centrele de eliberare a certificatelor de alegător, cetățenii prezentându-se spre a-și scoate, personal, certificatul pe baza căruia vor putea vota și exprima voința.

Dragostea, entuziasmul și maturitatea cetățenească de care dau dovadă oamenii muncii, femei și bărbați, acum, în preajma alegerilor, este ilustrat în chip strălucit de exemplul celor peste 4.000 de cetățeni care au ținut să se prezinte chiar din prima zi, spre a ridica certificatele de alegător.

La Centrul Nr. 8 — dela Comitetul Provizoriu Orășenesc — s'au eliberat în prima zi peste 400 certificate de alegător; la centrul Nr. 6 au fost eliberate 400 certificate de alegător, iar la centrul Nr. 10, aproape 600 de cetățenii au ridicat certificatele de alegător, în prima zi.

I. ȘTIRU

(continuare în pag. 3-a)

Delegația oamenilor de știință și cultură sovietici în frunte cu acad. K. M. Bâkov a sosit la Moscova

La 14 Noembrie s'a înapoiat la Moscova, sosind dela București delegația oamenilor de știință și culturăsovietică în frunte cu academicianul profesorul K. M. Bâkov laureat al Premiului Stalin, care a luat parte la Luna prietenii româno-sovietice și al celui de al treilea Congres al Asociației române pentru strângerea legăturilor cu Uniunea Sovietică (ARLUS).

Cum este reprezentat poporul sovietic la cel de al doilea Congres Mondial al Partizanilor Păcii

In cadrul celei de a doua Conferințe a Partizanilor Păcii din URSS au fost aleși în unanimitate cei 65 de membri ai delegației sovietice la cel de al doilea Congres Mondial al Partizanilor Păcii. Printre aceștia se află A. A. Fadeev, secretar general al Uniunii Scriitorilor Sovietici, acad. V. P. Volghin, vice-președintele Academiei de Științe a URSS, acad. A. V. Palladin, președintele Academiei de Științe a RSS Ucrainiene, C. S. Cuznețova, secretară a Consiliului Central al Sindicatelor din Uniunea Sovietică, scriitorii Corneiciuc, Ehrenburg, Vasilievsca, ziaristul Zaslavski, stahanovista Ananieva, combinerul Borin, Erou al Muncii Socialiste, P. A. Prozorov, președintele colhozului „Crasnâi Octiabr" din regiunea Kirov și alții.

Această delegație este cel mai mare și mai reprezentativ grup de cetățeni sovietici care a plecat vreodată în străinătate, ca să reprezinte poporul sovietic la un congres. Aproape o treime din delegați sunt femei și tot atâția aparțin republicilor unionale. Printre delegați sunt reprezentanți ai clasei muncitoare, ai țărănimii muncitoare, ai intelectualității, luptători înflăcărați pentru pace, oameni care vor ști să reprezinte marele popor sovietic; ei sunt conștienți de importanța Mandatului ce le-au fost dat de către cea de a doua Conferință a Partizanilor Păcii din URSS.

Printre aceștia se află și Liubov Ananieva, filatoare la combinatul textil din Gluhovo. Războiul i-a ucis soțul, i-a distrus familia. Ea a arătat la Conferința Partizanilor Păcii din URSS că muncitorii dela întreprinderea la care ea lucrează au dat peste plan 65 tone bumbac, 225 mii mosoare de ață și 460 mii m., țesături. „Am tors și am țesut cu gândul la fericirea poporului, la fericirea întregii omeniri. Și în aceste mii de metri am pus toată voința noastră de a apăra pacea".

Maistrul N. Rossiiski, dela marea uzină „Calibr" din Moscova, este și el foarte cunoscut nu numai în Uniunea Sovietică, ci și în străinătate. Datorită inițiativei sale, uzina de instrumente de precizie la care el lucrează a trecut la munca stahanovistă colectivă. Pentru prima oară în lume ajustarea palmerelor a putut fi executată în serie.

Iată și pe învățătoarea Liubov Cosmodemianscaia, a cărei fiică, Zoia, și-a dat viața în lupta împotriva hitleriștilor: „Copiii și mamele din nicio țară nu vor război — a spus ea la Conferință. Fiecare mamă își educă copiii pentru fericire, pentru bucurie, pentru munca pașnică creatoare spre binele oamenilor. Privim cu mândrie în ochii întregii omeniri. Copiii noștri au luptat vitejește împotriva asasinilor, împotriva înrobitorilor, împotriva călăilor, pentrucă mamele noastre sovietice și copiii mamelor noastre își iubesc minunata lor Patrie mai mult decât viața".

Academicianul N. N. Anicicov, Președintele Academiei

(continuare în pag. 3-a)

Un nou prilej de afirmare a luptei pentru pace

Ziua de 17 Noembrie 1939, zi pe care studențimea democrată din întreaga lume o sărbătorește astăzi, readuce în sufletul acesteia amintirea jertfelor eroice ale studenților cehoslovaci, căzuți atunci sub gloanțele ocupanților hitleriști.

La 17 Noembrie 1939, conducătorii studenților democrați cehoslovaci au fost împușcați la Praga, pentrucă doreau un trai mai bun, doreau condiții de învățătură și de asistență socială mai bună.

Această zi însă n'a fost uitată de către intelectualitatea progresistă, această zi, ca un omagiu adus jertfelor studenților cehi, în lupta lor pentru eliberarea poporului a devenit Ziua Internațională a Studenților.

In mișcarea mondială de apărare a păcii, mișcare care a cuprins sute de milioane de oameni cinstiți, o contribuție importantă o aduce și studențimea democrată încadrată în Uniunea Internațională a Studenților.

Pentru apărarea Patriei lor scumpe, pentru pacea dintre popoare au luptat bravii comsomoliști, pentru construirea unei vieți fericite, pentru pace luptă astăzi studențimea democrată din întreaga lume.

Studenții din țara noastră, din centrul nostru universitar, bucurându-se din plin de condițiile prielnice de învățătură pe care Partidul și Guvernul le-a pus la dispoziție, întâmpină această mare sărbătoare a lor, sporindu-și eforturile la învățătură, întărind disciplina și frecvența la cursuri, promovând o înaltă principialitate în raporturile lor cu profesorii.

Mobilizați de către organizațiile U.T.M. și Sindicale, prin numeroase scrisori și mesagii trimise studenților din străinătate, studenții ieșeni și-au reafirmat atașamentul și solidaritatea lor față de năzuințele pașnice și creatoare ale studenților democrați de pretutindeni, studenții ieșeni se alătură solilor vieții dela Varșovia care astăzi duc acolo cuvântul hotărît de pace al popoarelor.

Poporul sovietic în avantgarda luptei pentru pace

Milioane și milioane de oameni iubitori de pace din toate țările, de pe toate continentele, salută cu entuziasm cel de al doilea Congres Mondial al Partizanilor Păcii, la care ei trimit pe cei mai buni dintre dânșii.

Printre delegații la Congres un loc de frunte îl ocupă delegații sovietici, reprezentanții marelui popor sovietic, apărătorul cel mai de nădejde, mai înflăcărat și mai hotărît al păcii în lumea întreagă. Poporul sovietic a cunoscut mai mult decât oricare altul grozăviile ultimului război; el și-a vărsat sângele pentru apărarea păcii, iar astăzi luptă, pentru menținerea și întărirea păcii în lumea întreagă, pentru ca să poată înfăptui măreața sa operă; construirea societății comuniste.

Nenumărate sunt manifestările dorinței unanime de pace a poporului sovietic. Este suficient să trecem în revistă ultimele succese înregistrate de Uniunea Sovietică, ca să ne putem da seama de faptul că fiecare om sovietic este un luptător înflăcărat pentru pace, să vedem unitatea puternică a oamenilor sovietici în jurul Partidului Bolșevic, în jurul celui care luptă pentru pacea și fericirea întregii omeniri muncitoare — tovarășul Stalin.

La 29 Iunie a.c., Sovietul Suprem al Uniunii Sovietice a declarat în unanimitate deplina sa solidaritate cu propunerile Comitetului Permanent al Congresului Moudial Partizanilor Păcii cu privire la interzicerea armei atomice, stabilirea unui strict control internațional asupra respectării acestei interziceri și declararea drept criminal de război a acelui guvern care va folosi primul această armă de agresiune și de exterminare în masă a oamenilor.

A doua zi după adoptarea acestei Declarații istorice, oamenii sovietici de pe întreg cuprinsul imensei Uniuni Sovietice, dela țărmurile înghețate ale Peninsulei Ciucotca din îndepărtata Asie, până în însorita Crimee, din Leningrad până la Vladivostoc, au început să semneze Apelul de la Stockholm.

In zilele campaniei pentru strângerea de semnături, muncitorii, colhoznicii, intelectualii, tineretul, — într'un cuvânt întreaga populație adultă a Țării Sovietice, — și-a manifestat încăodată hotărîrea de nesdruncinat de a apăra măreața cauză a păcii, împotriva tuturor uneltirilor atățătorilor anglo-americani la război, uniatea lor monolită în jurul Partidului Bolșevic, devotamentul lor nemărginit față de marele stegar al păcii, conducătorul și învățătorul tuturor popoarelor, iubitul tovarăș Stalin. In aceste zile, în toată Țara au avut loc nenumărate meetinguri și adunări pentru pace. Comitetul Sovietic pentru Apărarea Păcii a primit mii de scrisori și propuneri. Aceasta a însemnat un măreț referendum al întregului popor sovietic, o nouă manifestare a unității lui, expresia deplină a patriotismului sovietic ce însuflețește pe constructorii comunismului, apărători înflăcărați ai progresului și ai păcii.

(continuare în pag. 2-a)

Votul nostru va fi un vot pentru pace!

In campania alegerilor

Echipele artistice sindicale, un important mijloc de mobilizare a maselor

Nu ne mai despart decât şaptesprezece zile de data alegerilor de deputaţi în Sfaturile Populare, de ziua când prin votul lor alegătorii din ţara noastră vor avea un nou prilej de a-şi manifesta voinţa lor pentru pace, pentru consolidarea regimului nostru de democraţie populară, căci aşa cum subliniază din plin Manifestul Frontului Democraţiei Populare — *„Fiecare candidat al Frontului Democraţiei Populare reprezintă voinţa de pace a alegătorilor săi. Frontul Democraţiei Populare este frontul forţelor luptătoare pentru pace, al forţelor cărora le este scumpă independenţa şi libertatea Patriei. A vota pentru candidaţii Frontului Democraţiei Populare, înseamnă a vota pentru pace, pentru înflorirea Patriei"*.

Pentru lămurirea, mobilizarea şi participarea activă a maselor largi populare la alegeri sindicatelor le revin sarcini deosebit de importante.

Referitor la munca de mobilizare şi lămurire a maselor de alegători, directivele Comitetului Central al Partidului Muncitoresc Român arată clar că: *„Toate formele muncii politice de masă, lămurirea dela om la om şi din casă în casă, agitaţia la locul de muncă, convobiri în grup, adunări şi conferinţe, agitaţia vizuală, gazetele de perete, răspândirea presei şi broşurilor, radio, cinematograful, manifestările culturale şi artistice, etc., toate acestea trebuesc folosite pentru a lămuri pe oamenii muncii asupra legii electorale, asupra rolului Sfaturilor Populare, asupra marilor realizări ale poporului nostru pe drumul întăririi şi înfloririi patriei noastre"*.

Astfel, în munca politică de masă a sindicatelor, un rol deosebit de important îl au echipele artistice. Prezentând piese, scenete, poezii şi cântece care oglindesc realizările regimului nostru de democraţie populară, echipele artistice sindicale sunt un mijloc eficace de educare politică a oamenilor muncii.

La Iaşi — ca dealtfel în toată ţara — campania electorală a stimulat puternic activitatea echipelor artistice sindicale, întocmindu-se planuri de activitate axate în campanie şi îmbogăţindu-se continuu repertoriul formaţiilor artistice sindicale cu poezii, piese şi coruri adecvate momentului politic.

In această direcţie, succese remarcabile au obţinut mai ales echipele sindicatelor Transporturi şi Comunicaţii, Constructori şi Arte Grafice, care au pregătit numeroase recitări, piese şi coruri, dând manifestaţii artistice în cadrul colţului alegătorului din unităţile de muncă respective, în întreprinderi, la sate şi pe scenele căminelor culturale oraşeneşti.

Deasemeni, activează intens în această direcţie echipa artistică a Sindicatului Sanitar şi echipa Sindicatului Comerţ şi Cooperaţie care pregătesc, primul piesa „Vinerea Neagră" şi al doilea „O familie fericită", ambele legate de lupta pentru pace.

Se depun serioase eforturi şi de către sindicatele RATA, Victoria, Textila Roşie şi Teatura, pregătindu-se recitări, coruri şi piese, care reflectă lupta pentru pace şi pentru consolidarea regimului nostru de democraţie populară.

O intensă activitate se duce totodată şi la Nona Filatură şi Atelierele CFR care în cinstea alegerilor vor prezenta programe artistice date de coruri şi echipe de teatru noi, organizate în prezent.

In această direcţie, o mai mare atenţie a campaniei electorale este necesar să acorde şi echipele artistice ale întreprinderilor CAM şi Cooperativa „1 Mai".

Pentruca echipele artistice să se poată achita cu succes de sarcinile importante care le revin în campania electorală, este absolut necesar ca ele să fie sprijinite efectiv în muncă de către comitetele sindicale şi de întreprindere, precum şi de Comitetul Regional Sindical, care trebue să se intereseze îndeaproape de activitatea formaţiilor artistice sindicale şi să le îndrume permanent în muncă.

In felul acesta, echipele artistice sindicale ieşene vor contribui intens la lupta pentru pace şi pentru consolidarea regimului nostru de democraţie populară şi vor obţine noi succese în cadrul concursului C.G.M.

TR. TANEA

Regimul de democraţie populară lichidează înapoierea ţării noastre atât pe tărâm economic cât şi pe tărâm cultural. Fiii şi fiicele oamenilor muncii au dobândit putinţa de a învăţa. In întreaga ţară s'au deschis 2.026 şcoli noi de toate gradele, 29 noi institute de învăţământ superior, 108 noi facultăţi ale universităţilor. Tot mai mulţi fii de muncitori şi ţărani muncitori pătrund în şcoli şi universităţi. Numărul studenţilor a crescut la peste 45.000 faţă de 24.000 înainte de război. 206.000 elevi primesc burse de stat şi 190.000 elevi şi studenţi locuesc în Căminele Statului. 700.000 de oameni urmează în acest an cursurile de lichidare a analfabetismului.

In satele noastre unde pe vremea regimului burghezo-moşieresc nu existau decât vreo câteva sute de cămine şi un număr cu totul neînsemnat de biblioteci, funcţionează aproape 11.000 de cămine şi 10.000 de biblioteci.

(Din manifestul Frontului Democraţiei Populare)

La Casa Alegătorului No. 1:

O conferinţă cu alegătorii care vor vota pentru prima dată în viaţa lor

Un program artistic. Programul pe această săptămână

Miercuri seara a avut loc la Casa Alegătorului Nr. 1 din strada Republicii, o conferinţă ţinută de tov. prof. Tărdea, care a vorbit alegătorilor despre: „Sfaturile Populare, organe locale ale Puterii de Stat — Cum să alegem deputaţii în Sfaturile Populare".

A asistat un mare număr de elevi şi eleve dela Liceul Clasic Mixt, Şcoala Pedagogică, Liceul de Băeţi Nr. 1, care vor vota pentru prima dată.

Conferenţiarul, după ce a subliniat caracterul profund democratic al Legii Electorale, — cu exemplificări — a arătat entuziasmul cu care s'au prezentat cetăţenii la înscrierea în registrele electorale.

Vorbind, în continuare, despre rolul pe care trebue să-l joace Sfaturile Populare în viaţa de toate zilele, în conducerea treburilor obşteşti, tov. Tărdea a trecut după aceea la explicarea tehnicei votării, dând lămuriri preţioase în legătură cu operaţiunea eliberării certificatelor de alegător, ce trebue să facă alegătorii în ziua alegerilor, etc. El a încheiat astfel:

„Iată deci participarea unanimă a oamenilor cinstiţi, patrioţi, partizani ai păcii din ţara noastră, la alegerile din 5 Decembrie, este o datorie de onoare, răspunsul cel mai bun pe care-l vom da duşmanilor noştri dinafară ca şi din lăuntru, criminalii aţâţători la război, ucigaşii bestiali ai bătrânilor, ai femeilor şi ai copiilor din Coreea.

Ziua de 3 Decembrie 1950 va fi o mare sărbătoare a poporului nostru, a unui popor care-şi gospodăreşte liber, după propria lui voie, casa lui dragă în care-şi făureşte o viaţă nouă şi luminoasă, un trai fericit".

După conferinţă — care a fost urmărită cu mult interes de auditori — a urmat un reuşit program artistic executat de elevii şi elevele şcolilor elementare Nr. 7 şi 8.

*

Activitatea Casei Alegătorului Nr. 1 este foarte bogată şi se desfăşoară după un program chibzuit alcătuit, afişat la loc vizibil.

Iată, dealtfel, programul pentru această săptămână:

VINERI: Consultaţii. Conferinţă organizată de Societatea pentru răspândirea ştiinţei şi culturii.

SAMBATA: Intâlnire cu copiii salariaţilor urmat de un program artistic dat cu concursul Teatrului de păpuşi.

Consultaţii.

DUMINICA: Conferinţă urmată de un program artistic dat de echipa sindicatului.

Consultaţii.

Ne vorbesc alegătorii despre candidaţii lor

Merjvinschi Francisc

candidat în Sfatul Popular regional

Candidaţii propuşi de către masele muncitoreşti în alegerile pentru Sfaturile Populare, se bucură de o deosebită popularitate.

Datorită muncii pline de avânt depusă de dânşii pentru binele clasei muncitoare, ei se bucură de toată încrederea maselor largi de muncitori care i-au propus.

Muncitorul Hreapcă Iacob, turnător la atelierele CFR Nicolina, ne vorbeşte cu multă însufleţire despre calităţile tovarăşului Merjvinschi Francisc, candidat în Sfatul Popular regional.

„Vestea că va trebui să propunem şi noi un candidat pentru alegerile deputaţilor în Sfatul Popular regional, ne-a umplut inimile de bucurie.

După ce ne-am sfătuit între noi, turnătorii, pe cine să propunem, ne-am hotărît repede, că nu este nimeni mai nimerit decât tovarăşul Merjvinschi Francisc.

Pe el îl cunosc toţi muncitorii dela turnătorie şi din tot atelierul, pentru însuşirile lui deosebite pe care le are. Il cunoaştem cu toţii că este un om cinstit, un om care a luptat întodeauna pentru interesele muncitorilor, lăsând deoparte interesele lui personale.

Din punct de vedere profesional, este cel mai ridicat muncitor din turnătorie dela noi.

Datorită muncii depusă de către tovarăşul Merjvinschi, astăzi în atelierul nostru de turnătorie se toarnă multe piese care înainte nu se turnau, cilindri de locomotivă, corp de cilindru pentru motoare „Diesel", capace de cilindru şi multe alte piese mari care înainte se lucrau numai la marile uzine metalurgice.

Dar tovarăşul Merjvinschi nu a ţinut numai pentru el metodele lui de lucru ci, a căutat întotdeauna să împărtăşească şi altora ceiace ştie şi întotdeauna când avea ceva de realizat se consfătuia cu întregul colectiv.

In felul acesta, a reuşit să ridice noi cadre dintre tinerii muncitori ai turnătoriei.

In afară de munca profesională, tovarăşul Merjvinschi a lucrat întodeauna şi munceşte şi astăzi pe linie politică, ducând muncă de lămurire în orice probleme printre muncitorii din atelierul nostru cât şi în afară din atelier, în cartierul unde locueşte.

Pentru meritele lui deosebite, pentru dragostea lui faţă de muncă şi clasa muncitoare, noi l-am propus candidat în Sfatul Popular regional şi îl vom vota cu toată încrederea. Sunt sigur că tovarăşul Merjvinschi va duce la îndeplinire cu cinste sarcinile ce îi vor sta în faţă ca deputat în Sfatul Popular regional", a încheiat tovarăşul Hreapcă Iacob.

Importante depăşiri de norme realizate de muncitorii dela Atelierele C.F.R. Nicolina în cinstea alegerilor

Intrecerile socialiste în cinstea alegerilor pentru deputaţi în Sfaturile Populare a luat un avânt deosebit la atelierele CFR Nicolina.

Pentru a sprijini pe candidaţii propuşi de dânşii şi pentru a întâmpina ziua de 3 Decembrie cu noi succese, muncitorii CFR-işti nu precupeţesc nici un efort, depăşind zilnic normele prin aplicarea unor noi metode de muncă, metode ce fac să crească în mod simţitor productivitatea muncii.

Asfel la secţia I-a locomotive muncitorii Petrovici Aurel şi Surugiu Neculai au reuşit să depăşească norma de lucru pe prima decadă a lunii Noembrie cu 15 la sută.

Deasemeni muncitorii Focşa Aurel şi Iavorschi Iosif au depăşit normele cu 12 la sută.

La cazangerie, muncitorul Dascalaşu I. lucrând la punerea de petice la cutiile de foc ale locomotivelor, a depăşit norma cu 40 la sută, iar muncitorul Iordache G. a montat într'o zi 120 antretoze, depăşind norma cu 25 la sută.

Au mai realizat depăşiri de norme în cinstea alegerilor, muncitorul sudor Cric Alexandru cu 10 la sută şi Iacob Petru cu 20 la sută tot sudor.

Realizările muncitorilor de la atelierele CFR Nicolina, ne dovedesc felul cum înţeleg oamenii muncii să întâmpine acest măreţ eveniment, alegerile pentru deputaţi în Sfaturile Populare.

Cetăţeni!

Ridicaţi-vă certificatele de alegător dela circumscripţiile unde v-aţi înscris în registrele electorale.

Singura formalitate pentru obţinerea certificatului de alegător este numai prezentarea buletinului de identitate.

(urmare din pag. 1-a)

Poporul sovietic în avantgarda luptei pentru pace

Comitetul Sovietic pentru Apărarea Păcii a putut să publice cu mândrie rezultatele acestei campanii: 115 milioane 514.703 cetăţeni sovietici, adică întreaga populaţie adultă a Ţării Sovietice, a semnat Apelul dela Stockholm. Intreaga populaţie adultă a Uniunii Sovietice s'a pronunţat pentru pace, s'a solidarizat cu milioanele de oameni din lumea întreagă care au semnat Apelul.

N'a trecut nici o lună de când în lumea întreagă a răsunat puternic glasul celei de a doua Conferinţe a Partizanilor Păcii din URSS. Vorbind în numele întregului popor sovietic, participanţii la Conferinţă şi-au exprimat hotărîrea fermă de a lupta pentru pace, convingerea profundă că măreţele forţe ale păcii şi progresului vor învinge forţele negre ale reacţiunii.

„Pacea va învinge războiul, fiindcă mişcarea partizanilor păcii este de neînvins — ea creşte şi se întăreşte pe zi ce trece.

Pacea va învinge războiul căci se află fermul popor sovietic, fiindcă în fruntea acestei mişcări, bastionul păcii în lumea întreagă.

Pacea va învinge războiul fiindcă stegarul acestei lupte este Stalin" — a răsunat vocea întregului popor sovietic prin delegaţii săi la Conferinţă.

Dar nu numai prin semnăturile şi declaraţiile lor oamenii sovietici luptă pentru pace: prin întreaga lor activitate, ei participă la lupta pentru pace.

„Statul Sovietic, — a spus Alexei Şarov, lăcătuş la Uzina de transformatoare din Moscova, — este un stat în care stăpânii suntem noi, oamenii muncii, — muncitorii, colhoznicii, intelectualii. Din primele zile ale existenţei sale, Statul nostru a dus şi duce o politică externă iubitoare de pace. Popoarele ţării noastre au cucerit puterea nu pentru a-şi cheltui forţele şi bunurile materiale ale ţării în războaie sângeroase. Noi suntem pentru pace între popoare, şi nu numai prin vorbe, ci şi prin fapte".

Muncitorii dela mina "Artem„ (regiunea Voroşilovgrad), semnând Apelul, au dat peste 12 eşaloane cărbune peste plan. In ziua în care a semnat Apelul, minerul Mihail Boţven co dela Crivoi—Rog, a îndeplinit aproape 8 norme.

In uzinele, fabricele, colhozurile Uniunii Sovietice se organizează schimburi stahanoviste pentru pace. Minerii, metalurgiştii feroviarii, textiliştii, constructorii, muncitorii, din agricultură, intelectualii — oamenii de toate profesiile demonstrează prin fapte dragostea lor faţă de Patria Sovietică, hotărîrea lor de neclintit de a apăra pacea în lumea întreagă.

Fiecare om sovietic este conştient de datoria sa sfântă de a întări continuu prin mereu noi realizări în muncă forţa Patriei Sovietice, care se află în fruntea invincibilului lagăr al păcii, democraţiei şi socialismului.

Fiecare nou succes în muncă, ficare nouă realizare a ştiinţei, tehnicei şi artei sovietice, înseamnă o nouă lovitură puternică dată aţâţătorilor la război.

In timp ce în ţările burgheze oamenii progresişti sunt persecutaţi fiindcă luptă pentru pace, este înăbuşită libertatea popoarelor, în timp ce călăii imperialişti care merg pe urmele lui Hitler, sunt lacomi de sânge, distrugeri, ruine, poporul sovietic îşi îndreaptă toate eforturile spre munca constructivă, de pace. Noile hidrocentrale şi canale, măreţe construcţii ale comunismului, uriaşele proporţii ale lucrărilor de transformare a naturii, întreaga muncă creatoare a poporului sovietic constitue cea mai bună dovadă a ţelurilor nobile pe care le urmăreşte.

Poporul sovietic aprobă în unanimitate şi sprijină din toate puterile consecventa politică de pace a Guvernului Sovietic, care izvorăşte din însuşi caracterul profund democratic al orânduirii socialiste şi corespunde intereselor tuturor popoarelor iubitoare de pace.

Popoarele sunt acelea care crează istoria: ele vor şti să zădărnicească planurile criminale ale aţâţătorilor la război, vor şti să apere pacea. Ele nu cerşesc pacea, ci o impun.

Broşuri în legătură cu alegerile:

Editura de Stat

— Deputatul şi alegătorii

— Deputatul în slujba poporului

— Marea minciună a „alegerilor" sub regimul burghezo-moşieresc

— O farsă sinistră: Alegerile din ţările capitaliste

Editura Tineretului

— De vorbă cu tinerii săteni despre alegeri

— Tot mai luminoasă e viaţa tineretului din R. P. R.

INFORMAȚIUNI

O INȘTIINȚARE A BIROULUI DE INSCRIERE ȘI EVIDENȚA POPULAȚIEI PRIVIND STUDENȚII

Direcția Miliției Iași Serviciul Inscriere și evidența Populației, face cunoscut tuturor studenților din orașul nostru următoarele :

Până la 18 Noembrie a. c., fiecare student care domiciliază în prezent în Iași trebue să se prezinte la serviciul sus menționat pentru a-și face formele de flotanți.

Studenții care au buletine noi de identitate, vor prezenta pentru această formă o dovadă eliberată de Facultatea la care urmează, în care se va specifica durata cursurilor.

Studenții din alte localități, care nu au încă asemenea buletine, vor trebui să prezinte carnetul de student, pe care se va face viza curentă, precum și o dovadă eliberată de rectoratele Institutelor de Invățământ Superior, în care să se arate Facultatea pe care o urmează studentul respectiv.

Aceste formalități trebuese îndeplinite până la termenul fixat, deoarece după această dată se vor face controale severe în acest sens.

DEPISTAREA STUDENȚILOR BOLNAVI DE T. B. C.

Pentru depistarea studenților bolnavi de T.B.C. și predispuși acestei boale, Policlinica studențească din orașul nostru întreprinde o acțiune demnă de remarcat.

In acest sens, toți cei aproape 5000 de studenți care urmează cursurile universitare în orașul nostru, vor fi atent examinați pulmonar, prin Micro-radio-fotografii și reacții biologice ; ultradermoreactive (B.C.G.).

La această acțiune participă întreg personalul medical al Policlinicei, precum și organizațiile U.T.M. și sindicatele studențești.

Pentru buna desfășurare și reușită a acestei acțiuni, toți studenții trebuesc să respecte programul ce se va afișa la Decanatele Facultăților respective, în vederea examinărilor ce se vor face.

DISTRIBUIREA PASTELOR FĂINOASE ȘI A GRIȘULUI

Secțiunea Comercială a orașului de subordonare republicană Iași aduce la cunoștința posesorilor de cartelă că începând de azi 17 Noembrie se distribue rația de paste făinoase și griș, pe cartele.

DISTRIBUIREA TRANȘEI A II-a A CARNETELOR DE MUNCĂ

In conformitate cu dispozițiunile Consiliului de Miniștri, publicată în Buletinul Oficial Nr. 41, în legătură cu introducerea carnetelor de muncă, urmează a se distribui și complecta carnete de muncă tuturor salariaților în tranșa II-a, adică cei ce nu au fost în câmpul muncii la data de 1 Iunie 1950.

Pentru a se putea repartiza numărul de carnete necesare, trebue comunicat în 24 ore Oficiului de repartizare Regional Iași, numărul salariaților din Intrepriderea respectivă.

Pentru nerespectarea condițiunilor de mai sus în termen fixat, conducerea direct răsupnzătoare față de rea întreprinderii rămâne de Hotărîrea Consiliului de Miniștri.

Comunicări ale Oficiului PTT Iași

Se face cunoscut publicului următoarele :

Corespondența recomandată care este dirijată pe direcțiile Pașcani, Podul Iloaiei, Lungani, Tg. Frumos, Tg. Neamț, Fălticeni, Lespezi, Dolhasca, regiunea Bucovina și Nordul regiunei Botoșani, Sălaș, Dej, Cluj, Satul-Mare și Maramureș și linia Bacău până la Adjud-Palanca, să fie prezentate până cel târziu orele 20 (8 seara).

Aceasta este valabilă și pentru instituțiile sau întreprinderile din orașul Iași.

★

Publicul este rugat, ca orice înteori trimite vreo corespondență, oriunde s'ar afla să menționeze pe lângă numele satului, comunei sau orașului respectiv și Oficiul Poștal prin care se distribue corespondența.

Acest fapt va contribui la primirea în termen scurt a corespondenței, deci fără întârziere.

Urgentarea depistării cazurilor de ajutor familial

Secțiunea Muncă și Prevederi Sociale a orașului Iași, cere tuturor întreprinderilor și instituțiilor din oraș, să urgenteze depistările cazurilor de ajutor familial, pentru cei îndreptățiți.

Noile cazuri vor fi imediat înaintate secțiunii Muncă și Prevederi Sociale Iași.

In atenția ETACS-ului

Cetățenii cartierului Smârdan (str. Barbu Lăutaru) roagă pe această cale Direcția ETACS-ului de a dispune montarea câtorva becuri pe stâlpii din această stradă. Cetățenii acestei străzi nu au lumină de câțiva ani.

Din toate sporturile

La Câmpu-Lung, Armata a terminat nedecis : 1—1 cu Flamura Roșie Buhuși, în cadrul campionatului de calificare pentru Divizia B. Duminica aceasta militarii vor juca la Buhuși. Invingătorul acestei partide promovează în Divizia secundă a țării.

★

La campionatele de sector de tenis de massă dela Bacău — desfășurate zilele acestea — au participat echipele ieșene Știința și Locomotiva, iar la individual jucătorii Negroponte (Știința), Schwartz (Fl. Roșie), Brzescu și Iticovici (Locomotiva). In urma jocurilor desfășurate și a rezultatelor tehnice înregistrate, în faza următoare dela Galați vor lua parte, printre alții : Locomotiva CFR (pe echipe) ; Negroponte și Iticovici, la individual.

★

Marți seara s'au disputat în sala Spartak jocurile de baschet pentru „Cupa 7 Noembrie".

Intâlnirile au fost aprig disputate și au corespuns, ca spectacol, înregistrându-se însă unele surprize.

Astfel, cu o echipă oarecum descompletată și aco dând handicap 15 puncte Progresul Sanitar a reușit totuși să dispună de Dinamo cu 28—25 (18-19).

Deasemeni Știința a învins — deabia în prelungiri — pe Constructorul cu 23-14 (9-8 ; 14-14) iar Știința II a surclasat Școala de drumuri cu 27-3 (9-2).

★

Zilele acestea a avut loc instalarea Comitetului Regional pentru Cultură fizică și Sport.

Noul Comitet are următoarea componență :

Președinte : Pocol Gavril Instruire sportivă : Sever Vasiliu Organizatoric ; Dimitriu Mihai ajutor instruire sportivă ; Moisiu Emilian ; Propagandă : Dinu Barbu.

★

Duminică în cadrul ultimei etape a Diviziei B. Știința joacă la orașul Stalin cu Dinamo, iar Locomotiva evoluează la Roman, în compania Progresului I.C.A.S. București.

Cooperativa „6 MARTIE"

Aduce la cunoștința asociaților și consumatorilor, că la secția de încălțăminte din Iași str. Ștefan cel Mare Nr. 4 s'a pus în vânzare soluție de curățat talpă de crep și pantofi de antelopă de diferite culori.

Uzinele „Strungul" Orașul Stalin

Intreprindere Metalurgică de Stat vinde din stoc :

Mașini de morărit, Prese hidraulice de ulei, Aparate de scos turte, Prăjitoare pentru semințe oleaginoase și piese detașabile pentru aceste utilaje.

Cinema Timpuri Noi

Prezintă de Luni 13 Noembrie 1950

Un program compus din două mari PREMIERE

Expoziția Română dela Moscova

Cântece Lituaniene

Complectare Jurnal Romfilm și Sovietic

Intrarea generală LEI 15

Filarmonica de Stat „Moldova"

Sala Teatrului Național

VINERI 17 Noembrie 1950 ora 20,30

Concert simfonic

Dirijor C. BOBESCU

Solist VIRGIL GHEORGHIU — piano

PROGRAM

1) C. BOBESCU : Rapsodia Română (în primă audiție)
2) VIRGIL GHEORGHIU : Concert Nr. 1 pentru pian și orchestră (în primă audiție) Solist VIRGIL GHEORGHIU
3) C. FRANCK : Simfonie
4) GLINKA : Uvertura Ruslan și Ludmila

Biletele la „AGEPS" Str. Republicii Nr. 20

Telefon 1422

AZI LA CINEMA MAXIM GORKI

O premieră excepțională

O monumentală realizare închinată vieții și luptei marelui conducător **Serghei Mironovici Chirov**

Marele cetățean

SERIA II-a

cu N. Bogoliubov, Oleg Jacov, A. Zrajevschi. Muzica D. Șostacovici

Complectare Jurnal ROMFILM și SOVIETIC

CINEMA „SIDOLI"

Prezintă de Vineri 17 Noembrie 1950

O producție „ROMFILM"

Pentru industrializare pentru socialism

și

Teatrul animalelor

Complectare jurnal „ROMFILM" și „SOVIETIC

Cinematografia Sovietică în slujba Păcii

CINEMA „PUȘKIN"

Prezintă de Luni 13 Noembrie 1950

O producție a Studioului „MOSFILM"

GRAUNTELE FERMECAT

cu :

V. Tumalarian, N. Zavarova, V. Gribcov, M. Pereverzev

Complectare jurnal Romfilm și Sovietic

COMITETUL DEMOCRAT EVREESC — IAȘI prezintă

Duminică 19 Noembrie 1950 ora 10,30 precis în Sala Cinema Maxim - Gorki

Un mare Concert de Estradă

în program :

soprana Iudith Lazarovici, orchestra C.D.E., artiști ai Teatrului Evreesc de Stat — IAȘI

Teatrul Evreesc de Stat din Iași

primește oferte spre angajare de actori și actrițe.

Solicitanții vor depune oferta, autobiografia și o fotografie la administrația Teatrului în Str. Sf. Ulescu Nr. 2, urmând să fie avizați de examinare după care vor fi încadrați în Teatru.

Cei care nu posedă perfect limba idiș vor urma cursurile ce funcționează la Teatrul nostru.

ATELIERELE „LUPTA MOLDOVEI" IAȘI

Aduc la cunoștința întreprinderilor de Stat și particulare că au instalat în atelierele lor din Iași, Str. Ștefan cel Mare Nr. 52

O NOUĂ SECȚIE SPECIALĂ de ZINCOGRAFIE

In prima zi

Peste 4000 cetățeni din orașul Iași și-au ridicat certificatele de alegător

(Urmare din pag. 1-a)

La Centrul Nr. 4 din str. Ghica Vodă...

Eri dimineața, centrul Nr. 4 din str. Ghica Vodă — care eliberase în prima zi 172 certificate de alegător — a fost permanent populat de numeroși oameni ai muncii.

Operațiunea eliberării certificatelor de alegător este făcută de către tovarășele Țurcanu Elena și utemista Henig Mariana, care, lucrând rapid, pentru a preîntâmpina îmbulzeala și eventualele cozi, decupează certificatul din carnet, cercetează buletinul de identitate și înmânează certificatul de alegător.

Intrucât în raza acestui centru de eliberare a certificatelor de alegător vor exista două centre de vot : la școala elementară cu limba de predare idiș și la școala elementară de fete din str. Ghica Vodă, cele două funcționare specifică deasemeni fiecărui cetățean ; — ținând seama de stradela în care locuește — centrul respectiv de votare.

Primii care și-au scos certificatele de alegător

Printre primii care s'au prezentat la acest centru au fost soții Cojan, din str. Bucșinescu. Amândoi sunt funcționari. Apoi a venit arhivarul șef Nedelcu Constantin, din str. Adunați Nr. 10, în vârstă de 62 ani. Cu bucurie și-au scos certificatele de alegător conștienți fiind că la 3 Decembrie vor alege în organele locale ale puterii de Stat pe cei mai buni gospodari, pe cei mai demni reprezentanți, acei care vor participa activ la conducerea treburilor obștești. Numele acestora, a tovarășilor propuși candidați, este afișat și cetățenii, — după ce li s'a înmânat certificatul de alegător — se mai apresc câteva minute și urmăresc, din nou, numele tovarășilor chemați să reprezinte voința, hotărîrea și puterea de muncă a maselor, în Sfaturile Populare : Zgărdan Pavel, șef secție secretariat, propus de Comitetul Provizoriu Regional ; Alexalon, strungar, secretar al Regionalei UTM ; Lupovici Iancu ; Vasiliu Eugen, paznic Țesătura.

★

Prin fața celor două funcționare care eliberează certificatele de alegător se perindă mereu, alți și alți cetățeni : eleva Pânzaru Elena, din str. 6 Martie, tâmplarul Lihtenștein Naftule, din str. Labirint Nr. 15 ; gospodina Irimia Tasa, din str. Adunați Nr. 17, o femee în vârstă de 64 ani, care, deabia acum a început să desprindă slova și urmează cu bucurie la o școală de alfabetizare.

AL. ȘTIRU

Cum este prezentat poporul sovietic la cel de al doilea Congres Mondial al Partizanilor Păcii

(urmare din pag. 1-a)

de Medicină a U.R.S.S, este unul din cei mai de seamă anatomo-patologi din Uniunea Sovietică, autor a 115 lucrări dintre care cele mai importante se referă la artero-scleroză și la sistemul reticulo-endotelial. In prezent se preocupă de problemele citopatologiei și ale patologiei comparate a bolilor infecțioase. Alături de ceilalți oameni de știință sovietici, el își dă contribuția la desvoltarea înaintatei științe sovietice, la apărarea păcii în întreaga lume.

Astfel de oameni vor reprezenta poporul sovietic la Congresul Mondial al Partizanilor Păcii.

ULTIMELE ŞTIRI

Şedinţa solemnă de deschidere al celui de al doilea Congres Mondial al Partizanilor Păcii

VARŞOVIA 17 (Agerpres). Cel de al doilea congres mondial al partizanilor păcii s'a deschis în mod solemn la casa „Slowe Pelskovo" din Varşovia. La congres au sosit delegaţii din peste 70 de ţări.

Numeroşi oaspeţi, fruntaşi polonezi ai ştiinţei, culturii şi artei, fruntaşi în producţie din întreprinderile Varşoviei au luat parte la deschiderea congresului. Apariţia în prezidiu a membrilor Comitetului permanent al Congresului mondial al partizanilor păcii în frunte cu Joliot Curie, a fost întâmpinată cu aplauze furtunoase de către delegaţi.

Joliot-Curie, preşedintele Comitetului a deschis congresul. In numele Comitetului Permanent el a salutat pe delegaţii la congres şi a mulţumit guvernului polonez şi Comitetului Polonez pentru Apărarea păcii pentru calda ospitalitatea oferită delegaţilor.

ALTE DELEGAŢII SOSITE LA CONGRES

VARŞOVIA 17 (Agerpres) — In după amiaza şi seara zilei de 15 Noembrie pe aerodromul din Varşovia, au continuat să sosească avioane, aducând delegaţii ale diferitelor popoare la cel de al doilea Congres Mondial al Partizanilor Păcii.

Au sosit delegaţiile din Vietnam, Madagascar, R. P. Ungară, Olanda, Austria Marea Britanie şi Italia. Deasemenea au sosit Guliaev (URSS) membru în Comitetul Permanent al Partizanilor Păcii.

Delegaţia olandeză este alcătuită din 13 membri.

In seara zilei de 15 Noembrie, au sosit la Varşovia Louis Saillant, vicepreşedinte al Comitetului Permanent al Congresului Mondial al Partizanilor Păcii şi secretăr general al FSM, Gabriel D'Arboussier, vicepreşedinte al Comitetului Permanent al Congresului Mondial al Partizanilor Păcii, Lombardo Toledano, preşedintele Federaţiei Sindicale din America latină, Alain Le Leep, unul din conducătorii CGM., din Franţa şi membru în conducerea FSM şi generalul Jara din Mexic. Oaspeţii au fost întâmpinaţi de reprezentanţii Comitetului polonez pentru apărarea păcii în frunte cu profesorul Embowski.

Au sosit deasemenea delegaţiile Pakistanului, Nigeriei, Danemarcei şi altor state.

★

PRAGA 17 (Agerpres) In drum spre cel de-al doilea Congres Mondial al Partizanilor Păcii, preşedinta FDIF Eugenie Cotton care s'a oprit pentru un scurt timp la Praga asubliniat în cadrul unei convorbiri cu corespondentul agenţiei Cetka indignarea de care este cuprins poporul muncitor englez faţă de măsurile poliţieneşti ale guvernului laburist.

★

PARIS 17 (Agerpres) Ziarul l'Humanité anunţă că horticultorii din Nisa au hotărît, cu prilejul celui de-al doilea Congres Mondial al Partizanilor Păcii să trimită la Varşovia un vagon de flori. Comentând această ştire, Simone Tery, scrie că florile din Nisa vor împodobi case din Varşovia, precum şi mesele delegaţilor sosiţi din toate părţile lumii pentru a-şi exprima voinţa de a lupta pentru pace.

★

VARŞOVIA 17 (Agerpres) — In seara zilei de 15 Noembrie a sosit la Varşovia, venind cu trenul din Praga preşedintele Comitetului Permanent al Congresului Mondial al Partizanilor Păcii, prof. Joliot Curie şi vicepreşedinţii Comitetului Permament Kuo Mo Jo, Alexandru Fadeev şi Pietro Nenni.

Impreună cu ei au sosit numeroase grupuri de delegaţi la Congres din aproape 20 de ţări, printre care conducătorul delegaţiei engleze, James Crowther, scriitorul sovietic Ilya Ehrenburg şi alţii.

Delegaţii au fost întâmpinaţi călduros de reprezentanţii Comitetului pentru apărarea Păcii din R. Polonă, în frunte cu preşedintele Comitetului, profesorul Dumbowski precum şi de numeroşi locuitori ai Varşoviei.

Oamenii muncii din Iaşi salutând deschiderea celui de al doilea Congres Mondial al Partizanilor Păcii au manifestat hotărît pentru pace

(Urmare din pag. 1-a)

Iaşi a vorbit gospodina Constantinescu Aurelia.

Vorbitorii au înfierat acţiunea guvernului englez, care a interzis de fapt, şederea celui de al doilea Congres Mondial al Partizanilor Păcii în Anglia, aducând totodată un călduros saut Congresului ce se ţine în prezent la Varşovia.

In numele oamenilor muncii din Iaşi a vorbit inovatorul fruntaş în producţie Topor Neculai, care a arătat că în cinstea Congresului muncitorii din oraşul nostru au obţinut noi realizări întărind în acest fel forţele păcii.

„Muncitorii dela fabrica Ţesătura a spus tov. Topor şi-au luat angajamentul de a îndeplini în cinstea Congresului, planul pe anul acesta, până la 21 Decembrie.

De asemeni în ziua de 17 Noembrie fabrica va lucra timp de 6 ore, din economiile realizate între 1 şi 15 ale lunii Noembrie.

Aşa ştiu muncitorii să răspundă uneltirilor aţâţătorilor la un nou război" a încheiat vorbitorul.

In timpul desfăşurării meetingului elevii şcolii medii de exploatare CFR din Iaşi a adus un mesagiu de salut.

La încheierea meetingului oamenii muncii din oraşul nostru au trimis o telegramă de salut Congresului Mondial al Partizanilor Păcii dela Varşovia.

★

Asemenea meetinguri au avut loc eri după masă la ETACS, Ţesătura, Atelierele CFR Nicolina, precum şi în alte întreprinderi, unde muncitorii şi-au arătat solidaritatea lor cu lupta pentru pace în care sunt antrenaţi sute de milioane de oameni de pe întregul pământ.

Maestrul Mihail Sadoveanu decorat pentru meritele deosebite în domeniul creaţiei literare şi în lupta pentru apărarea păcii

BUCUREŞTI 17 (Agerpres). — Printr'un decret al Prezidiului Marii Adunări Naţionale a RPR, scriitorul Mihail Sadoveanu, preşedintele Comitetului pentru apărarea păcii din RPR a fost decorat pentru meritele deosebite în domeniul creaţiei literare şi în lupta pentru apărarea păcii şi cu prilejul împlinirii vârstei de 70 ani, cu ordinul „Steaua Republicii Populare Române" clasa I-a.

Academicianul Tarlé decorat cu ordinul „Lenin"

MOSCOVA 17 (Agerpres) — TASS transmite: Printr'un decret al Prezidiului Sovietului Suprem al URSS, academiceanul Evgheni Tarlé a fost decorat cu ordinul „Lenin" pentru merite deosebite în domeniul ştiinţei şi cu prilejul împlinirii a 75 ani dela naşterea sa şi a 50 ani de activitate ştiinţifică, pedagogică şi socială.

Sovietele — organizaţie a oamenilor muncii

— Un articol publicat în Trud —

MOSCOVA 17 (Agerpres). — Ziarul Trud publică sub semnătura lui Corovin un articolul intitulat „Sovietele — organizaţie a oamenilor muncii cu cel mai larg caracter de masă". Sovietele de deputaţi ai oamenilor muncii, scrie autorul, care au apărut şi s'au consolidat ca rezultat al înlăturării puterii moşierilor şi al înfăptuirii dictaturii proletariatului, reprezintă baza politică a URSS. In Uniunea Sovietică întreaga putere aparţine oamenilor muncii dela sate şi oraşe pe care aceştia o exercită prin Sovietele de deputaţi. Regimul sovietic a asigurat participarea activă a celor mai largi mase populare la viaţa socială şi de stat. Forţa conducătoare şi îndrumătoare a statului sovietic este P. C. (b) a cărui politică este considerată de oamenii sovietici ca o politică a lor, deoarece ea reprezintă interesele poporului. Niciun guvern burghez din lume nu are o situaţie politică internă atât de trainică cum este cea a guvernului sovietic.

La campania electorală pentru alegerile în sovietele locale, continuă articolul, participă milioane de cetăţeni sovietici.

Este suficient să se menţioneze că în vederea desfăşurării alegerilor în toate republicile unionale au fost constituite peste 1.400.000 circumscripţii electorale pentru alegerile în sovietele de deputaţi ale ţinuturilor — regiunilor, — raioanelor — oraşelor şi localităţilor rurale.

La adufnările preelectorale închinate deasemeni candidaţilor la locul de deputaţi, participă toţi muncitorii şi colhoznicii, salariaţii instituţiilor de stat, economice, sociale, de cultură, membrii ai organizaţiilor de masse şi ai asociaţiilor oamenilor muncii. Intreaga muncă a sovietelor şi a organelor lor executive, este legată direct de viaţa de zi cu zi a oamenilor muncii. Această muncă este dusă aproape în unanimitate de deputaţi şi de milioane de activişti ai Consiliilor permanente, ai comisiilor de colaborare, etc.

Poporul sovietic — spune în încheiere autorul articolului,—trimite în Sovietele locale mii şi mii de reprezentanţi ai săi, activişti de tip leninist-stalinist, demni de marele drept de a conduce statul sovietic.

O intensă activitate electorală se desfăşoară în R. S. S. Turcmenă

MOSCOVA 17 (Agerpres) — Corespondentul din Ashabad al ziarului Provda relatează că în RSS Turcmenă se desfăşoară o intensă activitate electorală.

Astfel, sute de membri ai colhozului „Stalin" din raionul Baharden s'au adunat la Casa alegătorului pentru o conferinţă a prof. Azimov, care a vorbit despre construirea principalului canal turcmen şi despre transformarea deşertului Kara-Kum. Conferinţa a stârnit un viu interes în rândurie colhoznicilor.

In toate oraşele şi satele Republicii au loc conferinţe şi referate în legătură cu legea electorală, cu marile construcţii, cu lupta pentru pace.

Acţiunile patriotice ale partizanilor în Coreea

TOKIO 17 (Agerpres) — Agenţiile reacţionare de presă sunt nevoite să recunoască din ce în ce mai mult că lupta poporului coreean pentru libertate şi independenţă se intensifică pe zi ce trece, provocând grele pierderi invadatorilor americani şi marionetelor lor.

Paralel cu operaţiunile militare din partea de nord a Coreei, unde armata populară ţine în loc pe invadatori, se desfăşoară pe scară largă lupta de partizani.

Agenţia France Press, anunţă că o unitate de partizani, operând la circa 100 km. nord est de Seul „hărţueşte" regimentele americane din acest sector.

Un purtător de cuvânt al cartierului general al trupelor americane de invazie a declarat recent că „acţiunile partizanilor în spatele liniilor americane au un caracter „coornat".

Pe de altă parte, cartierul general al trupelor invadatoare americane anunţă Miercuri că la 8 km. de Phenian, un numeros grup de partizani, a atacat un convoi militar al armatei americane.

Agenţiile americane semnalau zilele trecute prezenţa unor puternice detaşamente de partizani în Coreea de sud, în sectorul Taejon.

In acelaşi timp, France Press anunţă că un tren, care transporta o parte din trupele trimise de guvernul reacţionar turc în Coreea, a fost atacat de partizani în apropiere de Seul. Comentând acest atac, care a provocat pierderi mercenarilor turci ai imperialiştilor americani, France Press scrie: „Acest atac nu mai lasă nici o îndoială asupra caraterului războiului de partizani, care se organizează încet dar sigur în întreaga Coree".

Dela un capăt la celălalt al Coreei, eroicul popor coreean luptă cu dârzenie pentru a izgoni din patria sa pe cotropitorii americani şi lacheii lor.

NUMIRE

BUCUREŞTI 17 (Agerpres) — Printr'un decret al Marii Adunării Naţionale, publicat în Buletinul Oficial de ieri, tov. Bogdănescu Dumitru, a fost numit ministru adjunct la Ministerul Industriei Alimentare.

La ordinul Wall-Streetului

Bevin respinge propunerile sovietice cu privire la examinarea chestiunilor locale de îndeplinire a acordului dela Potsdam

LONDRA 17 (Agerpres). — Ziarele comentează pe larg declaraţia ministrului britanic al afacerilor Externe Bevin, făcută la 13 Noembrie în Camera Comunelor. Această declaraţie se referă la propunerea guvernului sovietic cu privire la convocarea Consiliului miniştrilor Afacerilor Externe ai USA, Marii Britanii, Franţei şi URSS în vederea examinării chestiunilor legate de îndeplinirea acordului dela Posdam, cu privire la demilitarizarea Germaniei. Deşi Bevin a afirmat că guvernul britanic „este întotdeauna gata să contribue la o încercare sinceră, de a se ajunge pe calea tratativelor, la înlăturarea cauzelor care provoacă actuala tensiune în situaţia internaţională, el a declarat totuşi că nu consideră declaraţia de la Praga, a miniştrilor Afacerilor Externe ai celor 8 state, drept o bază potrivită pentru rezolvarea celor mai importante probleme internaţionale.

Bevin a ignorat faţiş acordul de la Posdam, spunând că „ducerea unor tratative care au drept scop asigurarea îndeplinirii acestui acord „nu ar fi oportună". Din răspunsul lui Bevin la întrebarea laburistului Silverman, reiese deasemenea că guvernul englez respinge acordul dela Posdam cu privire la viitorul Germaniei şi de desmembrare a Germaniei Occidentale.

Respingerea propunerii sovietice de către Bevin este un rezultat al puternicii presiuni exercitate de Wasihington. Bevin a recunoscut în mod indirect că Anglia nu-şi mai poate formula o politică proprie şi urmează dictatul St. Unite ale Americii.

Referindu-se la poziţia Angliei, corespondentul agenţiei Telepress, Teodor Doganis, arată că în urma insistenţelor departamentului de stat al USA, Anglia a fost cea dintâi care a respins declaraţia

Mârşava provocare a aviaţiei americane din Germania Occidentală

Avionul care-l transporta pe Maurice Thorez spre Moscova atacat de un avion american

BERLIN 17 (Agerpres). — Preşedintele Comisiei sovietice de control din Germania Occidentală, generalul de armată Cuikov, a adresat la 15 Noembrie lui John Mc Coy, înaltul Comisar al Statelor Unite în Germania, o scrisoare, prin care îi atrage atenţia asupra faptului că „la 11 Noembrie 1950, ora 17,3 minute, ora Moscovei, un avion de pasageri sovietic de tip C. 47, care se afla în drum dela Paris spre Berlin, având pe bord pe Maurice Thorez, secretarul general al Partidului Comunist Francez şi deputat în Adunarea Naţională franceză, care este suferind a fost atacat în regiunea situată la 50 km. vest de Francfurt pe Main de către un avion de vânătoare american cu reacţie de tipul „P. 8". (Shooting Star).

Avionul de vânătoare cu reacţie, purtând semnele distinctive americane, a apărut de sub aripa dreaptă a avionului sovietic la 10 metri distanţă şi a luat poziţia de luptă spre stânga în faţa avionului, sburând la aceeaşi altitudine.

Indepărtându-se apoi cu un km. el a virat cu 180 grade, îndreptându-se din nou spre avionul sovietic. In acest moment avionul nostru a intrat în nori.

Primejdia gravă în care a fost pus avionul sovietic în urma atacului avionului american a fost evitată numai datorită abilităţii pilotului sovietic.

Aceste acţiuni ale avionului de vânătoare american nu pot fi calificate altfel decât ca fiind o provocare premeditată, cu atât mai mult cu cât autorităţile americane au fost informate în prealabil de zborul care urma să fie efectuat şi au cerut garanţii în privinţa securităţii sale.

Crearea Partidului Socialist Muncitoresc în Austria

VIENA 17 (Agerpres) — Săptămânalul Der Neue Vorwaerts publică rezoluţia adoptată la congresul socialiştilor de stânga care a avut loc între 4 şi 5 Noembrie.

Rezoluţia constată în special intensificarea continuă a exploatării muncitorilor austriaci de către capitalişti. Ea subliniază sprijinul pe care îl dau acţiunii de exploatare economică şi politică a clasei muncitoare, leaderii socialişti de dreapta din Austria care duc o politică anti-socialistă care contribue la renaşterea fascismului în Austria şi se pune în fruntea campaniei de minciuni şi calomnii pornită împotriva mişcării internaţionale pentru pace. Această clică de trădători se declară în favoarea aservirii politice şi economice totale a Austriei faţă de capitalul imperialist american precum şi în favoarea planurilor acestuia. In această situaţie, constată rezoluţia, este necesar să se creeze un nou partid socialist. Cel de al doilea congres al socialiştilor de stânga la care au luat parte membrii al Uniunii Socialiştilor progresişti şi ai P. C. Austriac a hotărît înfiinţarea partidului socialist muncitoresc. Primul congres al noului partid va fi convocat în primăvara anului 1951. El va elabora programul şi statutul partidului.

Rezoluţia arată apoi principiile care vor sta la baza activităţii politice a noului partid.

Se subliniază în special că Partidul va apăra unitatea mişcării muncitoreşti şi va lupta pentru libertatea şi independenţa Austriei şi pentru menţinerea păcii.

ANUL 48 Nr. 1268

4 PAGINI 4 LEI

Duminică 19 Noembrie 1950

ABONAMENTE
Lei 360 .... 3 luni
Lei 5000 Intreprinderi, Autorități pe un an

Atelierele tipografice
IAȘI Str. ȘTEFAN CEL MARE 50-52

OPINIA

ZIAR POPULAR COTIDIAN

Redacția
IAȘI. Str. Cuza Vodă, 1 (etaj)
Administrația
IAȘI, Str. Cuza Vodă 1

★

TELEFOANE
REDACȚIA Nr. 1209
ADMINISTRAȚIA Nr. 2042
TIPOGRAFIA Nr. 1210

BIBLIOTECA UNIVERSITĂȚII IAȘI

Grandioase construcții în slujba păcii

Un sentiment de înaltă bucurie te cuprinde când citești Hotărîrea Consiliului de Miniștri cu privire la Planul de electrificare și de folosire a apelor din RPR și hotărîrea de a se construi centrala hidroelectrică Vladimir Ilici Lenin depe râul Bistrița. Cifrele precise și sarcinile ce reies din aceste hotărîri ale Consiliului de Miniștri, pe baza Planului de electrificare a țării și de folosire a apelor, cuprinse în raportul tovarășului Gheorghe Gheorghiu-Dej, prezentat în fața Comitetului Central al Partidului Muncitoresc Român, — au drept obiectiv asigurarea necesarului de energie electrică pentru construirea socialismului în Republica Populară Română.

Grandioase construcții sunt prevăzute în prima etapă de 10 ani (1951—1960), construcții în domeniul electrificării și folosirii apelor care vor da un impuls nemaiîntâlnit industriei noastre, agriculturii, tuturor domeniilor de activitate.

In 1960 noi vom dispune de 2.600.000 kw., energie furnizată de puternice centrale termoelectrice, centrale hidroelectrice, microcentrale locale, care urmează a fi construite în această perioadă de zece ani. Dacă astăzi se poate vorbi de numai 37,5 w. de locuitor, în 1955 se va vorbi de 105 w. de locuitor iar în 1960 de 150 w. de locuitor. Ce înseamnă aceasta? Aceasta înseamnă creșterea considerabilă a nivelului de trai al oamenilor muncii, noi și noi posibilități de desvoltare a industriei și agriculturii noastre.

Hotărîrea Consiliului de Miniștri prevede în cele mai mici amănunte sarcinile ce revin ministerelor în cadrul electrificării țării și folosirii apelor. Ea prevede desvoltarea actualei industrii energetice și ridicarea de noi fabrici în această ramură. Deasemeni, se pune un accent deosebit, în cadrul construcțiilor hidroenergetice, a folosirii multilaterale a apelor pentru asigurarea stabilității și creșterii producției agricole prin irigații, lupta împotriva secetei, prevenirea inundațiilor, plantarea perdelelor de protecție, amenajarea de baraje și lacuri de acumulare, regularizarea debitelor râurilor, amenajarea și recâștigarea terenurilor inundabile, navigația, alimentarea cu apă a orașelor, a centrelor industriale și a satelor, piscicultură, amenajarea torenților și reîmpădurirea.

In Moldova se va construi uriașa centrală hidroelectrică din regiunea Bicaz, centrală ce va purta numele Marelui Lenin. Construirea acestei grandioase uzine va face ca regiunile Moldovei să cunoască o desvoltare considerabilă în toate domeniile. Va crește nivelul material și cultural al populației din Moldova, prin desvoltarea industriei, prin valorificarea bogățiilor solului și subsolului. Valea Siretului și Nordul Bărăganului nu va mai cunoaște inundațiile și seceta, se vor putea desvolta culturi agricole intensive — dând posibilitatea unei recolte stabile și abundente.

Niciodată în trecut nu se putea vorbi în țara noastră de astfel de construcții. Burghezo-moșierimea nu se interesa de nevoile poporului muncitor, de ridicarea nivelului de trai al celor ce muncesc. Realizarea mărețului plan de electrificare a țării, inițiat de Partid, este posibil astăzi când noi am pășit cu entuziasm la construirea socialismului. Este posibil astăzi pentrucă Partidul de avantgardă al clasei muncitoare conduce cu mână sigură destinele țării noastre în vederea creierii unei vieți fericite pentru poporul muncitor.

Și în timp ce în Uniunea Sovietică și în țările de democrație populară avântul construcției pașnice crește continuu, în timp ce tot mai multe fabrici, șantiere, uzine, ogoare, produc tot mai mult pentru poporul muncitor, — în țările capitaliste domnește șomajul și mizeria maselor populare. Aceasta pentrucă în țările capitaliste — și mai ales în Statele Unite — se fabrică arme de război, bombe atomice etc., construcții împotriva păcii, a omului, a vieții, construcții dictate de ațâțătorii la război, imperialiștii anglo-americani, cărora zi de zi le fuge pământul de sub picioare.

Noi construim pentru pace, pentru viață, pentru socialism. Noi suntem încrezători în forțele mon-

V. LITEANU

(continuare în pag. 3-a)

Orașul Iași își schimbă înfățișarea

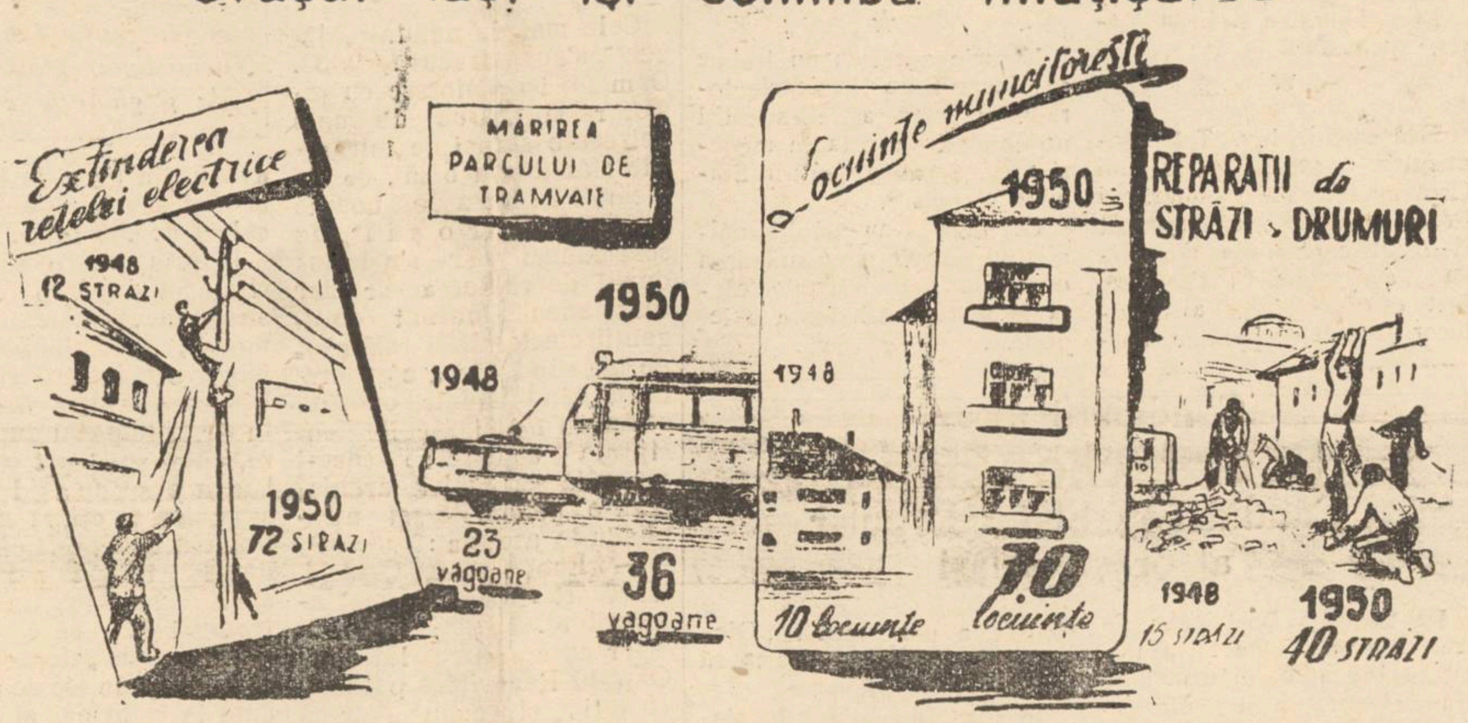

Există pe lume Uniunea Sovietică, care stă împreună cu țările de democrație populară, în avantgarda luptei pentru pace trainică și pentru securitatea internațională. Știm că, cauza păcii poate fi apărată, fiindcă forța Patriei noastre iubite este bine cunoscută până în cele mai îndepărtate colțuri ale globului pământesc, unde se știe că Uniunea Sovietică este straja credincioasă a păcii și libertății popoarelor.

N. S, TIHONOV

Muncitorii de pe șantierele de construcții întâmpină alegerile pentru deputați în Sfaturile Populare, cu noi realizări

Alegerile pentru deputați în Sfaturile Populare, au antrenat pe toți oamenii muncii din orașul nostru, în întreceri socialiste pentru a întâmpina această măreață zi cu noi succese în producție.

In toate întreprinderile, o mare însuflețire a cuprins pe muncitori, care vor să cinstească așa cum se cuvine ziua de 3 Decembrie, ca pe o mare sărbătoare a poporului muncitor.

După cum în fabricile textile lupta este în toi pentru a obține o producție mărită și de calitate superioară, în întreprinderile metalurgice la fel muncitorii nu precupețesc nici un efort pentru a realiza cât mai mult în cinstea marelui eveniment dela 3 Decembrie, care va însemna întărirea și mai mult a cuceririlor clasei muncitoare.

Din mâini harnice cresc mărețele clădiri ale poporului

Pe șantierele de construcții ale Iașului întrecerile pentru a realiza cât mai mult în cinstea alegerilor din 3 Decembrie continuă cu succes.

Din mâinile harnice ale muncitorilor se înalță mărețele clădiri, care vor deveni focare de cultură ale poporului muncitor.

Atât pe șantierul Institutului de Planificare, pe șantierul Institutului Agronomie, cât și pe șantierul filaturii, întrecerile socialiste au cuprins pe toți muncitorii constructori.

Muncitorii constructori din orașul nostru, conștienți de rolul important pe care îl au în construirea societății socialiste, își dau tot interesul pentru a termina la timp lucrările angajate și deaceia ei vor ca în cinstea alegerilor pentru deputați în Sfaturile Populare să realizeze cât mai mult.

Muncitorii șantierului Institutului de Planificare în fruntea tuturor

Pe șantierul Institutului de Planificare muncitorii au obținut în cinstea alegerilor frumoase realizări.

Datorită succeselor obți

AL. RADU

(continuare în pag. 3-a)

Cărți apărute în cinstea Congresului Mondial al Partizanilor Păcii

SUSLEV M. Apărarea păcii și lupta împotriva ațâțătorilor la război.

TOGLIATTI P. Unitatea clasei muncitoare și sarcinile partidelor comuniste și muncitorești.

GH. GHEORGHIU DEJ Partidul Comunist din Iugoslavia în mâinile unor asasini și spioni.

GH. GHEORGHIU DEJ: Lupta pentru pace, sarcină centrală a partidului nostru.

CHIȘINEVSCHI I.: Goebbels ii iugoslavi în slujba ațâțătorilor la război. Vigilența popoarelor va zădărnici planurile ațâțătorilor la război.

Comentatorul american

„Generalul-locotenent" Kurt Dittmar era comentatorul de război al radiodifuziunii hitleriste. Acum, fiind „denazificat", el se mulțumește să „comenteze" în „Westdeutsche Allgemeine Zeitung", un ziar din Germania Occidentală editat în Ruhr, la Essen, adică de Krupp. Și iată sfaturile pe care le dă bunilor săi colegi americani:

„Trebue să folosiți mai multe avioane de bombardament și blindate pentru a nimici forțele coreenilor din Nord".

Așadar, Dittmar recomandă — pe ocolite — intensificarea bombardamentelor îndreptate împotriva civililor, domeniu în care generalii hitleriști și americani își fac astăzi concurență...

In sprijinul campaniei electorale Conferințele organizate de „Societatea pentru răspândirea Științei și Culturii" Filiala Iași

In sprijinul campaniei electorale, pentru lămurirea maselor largi populare despre caracterul adânc democrat al legii electorale și rolul deosebit de important pe care-l vor avea Sfaturile Populare în construcția unei noi orânduiri sociale, superioare „Societatea pentru Răspândirea Științei și Culturii" din orașul nostru duce o rodnică activitate.

In acest sens Duminică 19 Noembrie a. c. afară de conferințele organizate în întreprinderile și instituțiile din oraș, membrii Societății se vor deplasa și în regiunea noastră; In Banu, Borsa, Românești, Avântul, Drăgănești, Rusenii-Noi, Fântânele, Aroneanu, Dobrovăț, Rediu, Spineni, Vlădeni, Ciurea, Letcani, M. roslava, Bivolari, Copou, Șorogari, etc. se va vorbi cu această ocazie despre: *„Rolul Statur lor Populare în întărirea alianței dintre clasa muncitoare și țărănimea muncitoare"* și *„Noua lege electorală asigură participarea activă a poporului muncitor la conducerea treburilor obștești.*

Să sprijinim mărețul plan de electrificare

Corpul didactic al liceului de băeți No. 1 Iași și-a luat angajamente concrete legate de planul de electrificare

„In învățământul public se va da o atenție deosebită studiului științelor legate de realizarea planului de electrificare: electricității, fizicii, matematicii, geologiei, hidrografiei, etc.", spune tov. Gh. Gheorghiu Dej în Raportul asupra Planului de Electrificare a țării.

Luând în discuție această sarcină de onoare ce revine tuturor școlilor din țara noastră, zilele trecute, în cadrul consiliului pedagogic al Liceului de băeți Nr. 1 din Iași, la care a luat parte întregul corp profesoral, s'a prelucrat planul de electrificare a țării și s'au arătat în acelaș timp îndatoririle pe care le are corpul didactic în acest sens.

Tov. M. Marcovici, directorul liceului, a expus cu această ocazie pe larg Raportul asupra planului de electrificare. Scoțând în relief perspectivele mărețe de desvoltare a țării noastre, în toate domeniile de activitate, pe care le va aduce puterea electricității, a spus printre altele:

— Ne aflăm astăzi în preajma celui dintâi plan cincinal; în cursul căruia industria noastră se va desvolta puternic, mărindu-și de două ori producția. Pentru a smulge țara noastră din înapoierea economică și culturală, pentru a făuri socialismul și bunăstarea poporului, oamenii muncii trebue să supună forțele naturii.

Acest lucru se va realiza cu ajutorul electricității, a uriașelor energii a apelor Patriei noastre".

In cadrul discuțiilor ce-au urmat, numeroși profesori și învățători și-au luat angajamente concrete, legate de munca de popularizare a importanței planului de electrificare, precum și pentru intensificarea studiilor teoretice și practice a obiectelor de învățământ, cum ar fi fizica, chimia, științele naturale, etc.

In acest sens, profesoara de Fizică dela această școală, și-a programat un plan de conferințe legate de electrificare, conferințe pe care le va ține elevilor și în acelaș timp și-a luat angajamentul să dea o atenție cu totul deosebită lecțiilor practice, de laborator, de fizică.

Diriginții claselor s'au angajat ca, în cadrul orelor educative din fiecare săptămână, să prelucreze Raportul de electrificare a țării, să arate importanța și sarcinele tineretului, pentru ducerea la îndeplinire a acestui măreț plan.

Pentru ușurarea explicațiilor, diriginții vor întocmi împreună cu elevii, grafice speciale, care vor reprezenta schematic diferite aspecte ale planului de electrificare.

Această acțiune întreprinsă de corpul didactic al Liceului de băeți Nr. 1 este meritorie, ea trebuind să fie urmată de toate școlile și facultățile din orașul nostru.

Numai așa se va reuși a se îndeplini sarcina cea mai urgentă care stă în fața poporului nostru în legătură cu planul de electrificare, adică popularizarea în rândurile tuturor oamenilor muncii din țara noastră a acestui plan.

Numai așa acest plan fiind înțeles pe deplin, va putea fi cunoscut și studiat temeinic.

C. ILIE

Alegerile constitue o verificare a activității sovietelor locale

de G. MALHONICOV

președintele comitetului executiv al Sovietului regiunii Cuibâșev de deputați al oamenilor muncii

In orașele și satele regiunii Cuibâșev, ca dealtfel în întreaga Uniune Sovietică, se desfășoară o intensă activitate în vederea pregătirii alegerilor în Sovietele locale de deputați ai oamenilor muncii. Amploarea acestei activități este demonstrată de următoarele cifre: în adunările oamenilor muncii din regiune au fost propuși ca membri în comisiile electorale aproape 73.000 de persoane; în Sovietele regionale, raionale, orășenești și sătești vor fi aleși aproape 11 mii deputați.

Zeci de mii de agitatori ajută populația să studieze cea mai democratică constituție din lume, Constituția Stalinistă, îi lămuresc sensul și însemnătatea legii electorale sovietice, îi vorbesc despre noile și strălucitele victorii în construirea economică și culturală, repurtate de poporul sovietic, sub conducerea Partidului Bolșevic și a tovarășului Stalin.

In aceste zile remarcabile sute de mii de oameni ai muncii învață a participa activ la conducerea statului. Ei generalizează experiența pozitivă, fac observații critice cu privire la activitatea Sovietelor și a organizațiilor economice locale, fac propuneri practice pentru îmbunătățirea activității acestora și pentru întărirea disciplinii de stat în aparatul sovietic. Ne putem da seama de larga activitate politică a alegătorilor din faptul că în alegerile trecute pentru Sovietele locale, în regiune s'au ținut peste 100.000 de întruniri electorale de masă, în cadrul cărora comitetul executiv al Sovietului regional a înregistrat 1.500 observații critice și propuneri practice prețioase. Aplicarea acestor propuneri a ajutat comitetului să-și îmbunătățească munca, să întărească legătura Sovietelor cu masele.

Pe teritoriul regiunii se construește centrala hidroelectrică dela Cuibâșev, cea mai mare centrală hidroelectrică din lume. Sovietele locale, toate instituțiile economice și de stat vor avea de îndeplinit sarcini noi, sporite.

Guvernul a fixat un termen de cinci ani pentru construirea și punerea în funcțiune a centralelor hidroelectrice. Datorită construirii giganticei centrale hidroelectrice, regiunea Cuibâșev va deveni o regiune complect electrificată. Comitetul executiv regional, secțiile și direcțiile acestuia trebue să se pregătească a face față volumului sporit al sarcinilor, trebue să-și organizeze mai bine munca, să satisfacă mai deplin și mai bine cerințele culturale și de trai ale oamenilor muncii. In această muncă, fără îndoială, campania electorală va fi un neprețuit ajutor.

Comitetul executiv al Sovietului regional caută în permanență ca secțiile sale să manifeste o largă inițiativă. Membrii comitetului evită să exercite o tutelă amănunțită asupra secțiilor. Un funcționar lipsit de spirit de inițiativă este întotdeauna bucuros să fie tutelat, pe când un funcționar cu spirit de inițiativă se simte încătușat de o astfel de

(continuare în pag. 2-a)

Dușmanii poporului nu au dreptul la vot!

Oamenii muncii din regiunea Iași demască și fac contestație împotriva celor nedemni

„Dușmanii poporului nu au dreptul de vot", așa au scris Neaga Luca, secretarul sindicatului de salariați agricoli din Socola Bucium, Cotică Gh. președintele sindicatului de salariați agricoli din Bucium și Bârgă Mihai dela organizația de Partid din Bucium, în contestația comună îndreptată împotriva unui grup de 19 chiaburi, sabotori, exploatatori, și speculanți din Bucium.

Iată o parte din ei:

Bălteanu C. și Bălteanu Florica, exploatatori.

Hirindei C. și Hirindei Maria, exploatatori.

Rudeanu Cornel, fost colonel magistrat la Curtea Marțială, exploatator.

Prisăcaru Petru, speculant, exploatator.

Vizitiu Pintilie și Vizitiu Domnica, speculanti, exploatatori.

Luca Dumitru și Luca Maria, speculanți.

★

Deasemeni, tov. Tull Rosenștein, seful serviciului Combustibil al Comitetului Prov. Orășenesc a demascat și făcut contestație împotriva avocatului C. Diamant, fost comiss-voiajor al tuturor partidelor politice, dușman al clasei muncitoare.

La fel s'a introdus contestație împotriva avocatului Spodheim, apărător al proceselor speculanților și sabotorilor, cunoscut chiabur și exploatator.

★

Numele acestora nu trebue să figureze pe listele electorale. Ei sunt astfel socotiți nedemni de a vota în alegerile de deputați pentru Sfaturile Populare.

Cei care și-au mânjit mâinile cu sângele și cu sudoarea oamenilor muncii n'au ce căuta la marea sărbătoare a legerilor.

Pe vremea domniei capitaliștilor și moșierilor, prefecții, pretorii și primarii erau numiți dintre slugile plecate ale exploatatorilor. In rarele cazuri, când partidele burghezo-moșierești făceau alegeri comunale, aceste alegeri decurgeau în atmosfera terorii, a asasinatelor electorale, a înșelăciunii și a furtului de urne.

Dar vremurile când toate acestea erau cu putință au dispărut pentru vecie. Organele locale vremelnice ale puterii de stat — Comitetele Provizorii, au fost formate din oameni ai muncii și se află în slujba poporului muncitor și statului de democrație populară. Iar acum, oamenii muncii vor alege, pe baza unei legi adânc democratice, Sfaturile Populare, alcătuite din deputați ai celor ce muncesc dela orașe și sate.

(Din Manifestul Frontului Democrației Populare)

Candidații noștri

Postolache Elena

Candidat în Sfatul Popular al orașului Iași

Pe tovarășa Postolache Elena o cunosc bine toți muncitorii din atelierul uzinei de tramvai precum și din celelalte servicii ale E. T. A. C. S.-ului.

A intrat după 23 August ca muncitoare în atelierele uzinei de tramvai, unde datorită dragostei ei față de muncă a început a atrage atenția meșterului în a cărui supraveghere era.

Interesul ei deosebit față de muncă precum și interesul pentru a stăpâni cât mai bine meseria, a făcut-o să intre în școala de calificare, pe care a terminat-o în cele mai bune condițiuni.

După absolvirea școlii, datorită învățăturii căpătate acolo precum și practica ce o avea lucrând la motoare, tovarășa Postolache Elena a devenit mecanic calificat.

Exemplul ei în muncă, dragostea față de lupta dusă de către clasa muncitoare pentru un trai mai fericit, a făcut să fie bine văzută și apreciată de către toți muncitorii dela ETACS.

Nu a emulat a lucrat la punerea în bună stare de funcționare a unui motor „Diesel", reușind prin aceasta să arate multă pricepere.

In afară de munca în ateliere tovarășa Postolache duce o intensă muncă de lămurire printre muncitorii din uzină, precum și în cartierul unde locuește, explicând rolul muncii noastre în opera de construire a socialismului.

Deacea când a fost vorba să propunem din partea noastră a muncitorilor dela E.T.A.C.S. un candidat în alegerile de deputați în Sfaturile Populare, toți într'un glas am propus-o pe tovarășa Postolache Elena, pentru meritele deosebite, pentru munca ei neobosită pusă în slujba binelui întregului popor muncitor.

La alegerile din 3 Decembrie o vom vota cu toată încrederea, știind că tot așa cum a luptat în uzină pentru a aduce victorii clasei muncitoare, va ști să lupte și în Sfatul Popular unde va fi deputat, neprecupețind nici un efort pentru binele poporului muncitor.

BOGDAN VASILE
muncitor E.T.A.C.S.

Cetățeni!

Ridicați-vă din timp certificatele de alegător.

Indepliniți cu toții această datorie cetățenească!

„Alegeri" și alegeri, în cartierul Ilie Pintilie

— »Pleacă ai noștri, vin ai noștri». — «Vom vota pentru pace, pentru a nu se mai întoarce niciodată vremurile de tristă amintire»

Cartierul care se întinde dela Podul Roșu și până hăt departe spre dealurile Gălății și Cetățuii, purta înainte vreme numele pârâului care-și târa murdăria apei prin râpele de dincolo de calea ferată: Nicolina.

Oamenii din această parte a Iașului, în majoritatea lor muncitori, au cunoscut sub regimul burghezo-moșieresc, în cea mai mare parte, o cruntă mizerie, ducându-și viața în locuințe întunecoase și mucede, orbecăind noaptea prin străzi desfundate și fără pic de lumină, intrând uneori până la genunchi în noroaie. Numai luna plină mai alunga întunericul și doar zăpada și ghețușul asfalta străzile.

„Pleacă ai noștri, vin ai noștri"

Cetățenii Nicolinii, cu sau fără voia lor, personal sau prin îngrijirea agenților electorali, au „participat" și ei la viața statului prin „exercitarea dreptului de vot" prevăzut în constituția ciocoimii, celebra Constituție din '25.

Cele mai de neuitat „alegeri" s'au petrecut în 1933. Oamenii își amintesc cu înfiorare și scârbă de cele petrecute atunci de întrunirile sfârșite cu bătăi, de ridicările în miez de noapte fiindcă erau „r o ș i i", de scărmăneala care s'a întins după deschiderea urnelor scărmăneală începută de agenții electorali și sfârșită pe uliție în încăierarea e generală, pe când înăuntru opoziția strângea mâinile celor sosiți la conducere care-i mângâia cu mici aranjamente personale și atrăgându-le atenția:

— „Ehei, coane Oswald, mare artă-i organizarea" alegerilor".

Iar cu aprobarea lui conu Oswald Racoviță, o porneau cu toții, și conu Petrică Bogdan, și conu Nicu liberalul să bea din vinurile pregătite special pentru aceasta de către „neîntrecutul Tirel Zipa, vinuri dela el dela Oso', nu din depozitul dumnealui din Săulescu, unde aplica și el sistemul prefacerii apei în vin — vin pentru alegători.

Cu banii ridicați dela sucursala lui Marmorosch, maeștrii de ceremonii aranjau întrunirile, furnizând fonduri serioase celor 39 de cârciumi din cartier dar mai ales „centrelor electorale" care se deschideau în localurile lui Iancu Mendel, Surugiu, Sturza și la Port-Arthur, crâșma chiar de pe malul Nicolinei, la rădăcina dealului.

Trei-patru zile apoi, Mutu măcelaru, Nicolae Podaru, Fănică Undelemâiu și alți maiștri cuțari în spintecarea porcilor și a berbecilor aveau din gros de lucru pe la mai sus menționatele locaturi de întrunire.

In urmă începeau adunările. Se angajau cei mai strașnici „tânțari" din Frumoasa, specialiști în țambal, vioară, chitară și contrabas, care cântau câte 12 ore în șir, dela patru după-amează, când se i n t o r c e a l u m e a d e l a l u c r u și până se crăpa de ziuă. Printre renumiții cântăreți, oamenii își mai amintesc în special de Moș Gheorghiță trompetistu', care s'a ales de pe urma „alegerilor" cu o pereche de efecte militare date la reformă și cu postul de paznic la Monumentul Eroilor. Ce-o fi avut de păzit moșul acolo, nimeni n'ar putea să spuie, mai ales că morții de acolo în majoritatea lor nici nu poartă nume, și ci nici măcar rezultatele „alegerilor" nu le-ar fi putut influența.

Și astfel, începeau în Nicolina întrunirile. Fiecare partid cu agenții lui, și fiecare agent cu partizanii lui. Se d s uta po iția guvernului, se înjurau capii, se mâncau fleici și mititei, se sorbea borș, se clocneau pahare, se cânta, se urla, iar dacă se nimereau într'un local doi-trei opozanți, se spărgeau capete...

Iar bătăile se iscau de la orice. Dela un afiș electoral desprins depe gardurile împestrițate cu semne și fotografii în mărime naturală, dela o insultă adusă maimarilor, dela toate.

După susținerea campaniei și terminarea „alegerilor", agenții tuturor partidelor se căpătuiau, își trăgeau lumină electrică pentru „binul public"—cum s'a instalat rețea în grădina Perjoaiei —sau își refăceau trotuarele până în dreptul casei, cum și-a refăcut trotuarul pe socoteala primăriei nenea Neculai, pe Clopotari.

Pentru felul cum se împăcau imediat după campanie agenții, cetățenii le-au spus verde în față acestor oameni murdari, zicându-le niște deaceia cu „pleacă ai noștri, vin ai noștri".

Și felul în care s'au purtat politicienii ciocoimii și burtă-verzimii cu muncitorii este și mai de neuitat pentru populația din Nicolina. In 1933 a izbucnit greva la Atelierele CFR. In anul alegerilor, cei dela putere și-au arătat din plin felul în care au înțeles să „sprijine" muncitorimea. In 1933 l-au aresat la Atelierele Nicolina pe vajnicul luptător pentru dreptate și pentru un trai fericit oamenilor muncii, pe Ilie Pintilie al cărui nume îl poartă astăzi cu cinste cartierul.

„Vom vota pentru pace, pentru a nu se mai întoarce niciodată vremurile triste din trecut"

Trezit la o viață nouă, după venirea la putere a clasei muncitoare, cartierul Ilie Pintilie este astăzi aproape de nerecunoscut.

Toate străzile au fost refăcute complect, pavate, rețeaua electrică a fost extinsă în întreg cartieru, aproape toți cetățenii au radio, s'au deschis sucursale ale magazinelor de stat și ale cooperativelor, s'au reparat școlile, căminul cultural desfășoară o rodnică activitate, s'au deschis dispensare, cămine de zi și alte unități importante pentru viața cetățenilor din cartier. Pe locul unde înainte vreme băieții din cartier disputau match-uri de foot-ball cu mingi făcute din bășici de porc umplute cu hârtie, denumind terenul „putregaiul rezistent", iar gospodinele din cartier, „Piața lui conu Petrică Bogdan", astăzi se află o piață spațioasă, asfaltată și bine îngrijită.

Dar nu numai aspectul edilitar al cartierului s'a schimbat. Și oamenii sunt alții. S'au luminat. Au urmat cursuri de alfabetizare, frecventează „Casa Alegătorului", activează în cadrul căminului cultural.

Semnificativ este în acest sens răspunsul muncitorului Mărgărint Neculai dela Atelierele C.F.R. Nicolina:

— „Cu totul altfel decurge astăzi campania electorală. Oamenii sunt lămuriți cu bunăvoință asupra tuturor micilor nedumeriri pe care le mai au, ca urmare a urii trecut întunecat. Astăzi nu mai este nevoe să fim adunați și duși cu forța la vot. Venim singuri. Noi știm că prin votul nostru participăm cu adevărat la conducerea țării. In locul unor discursuri găunoase, Frontul Democrației Populare se prezintă cu renumărate succese, cu nenumărate realizări. Impreună cu femeile și copiii noștri, vom vota pentru pace, pentru a nu se mai întoarce niciodată vremurile triste din trecut".

In gândurile tov. Neculai Mărgărint sunt gândurile tuturor alegătorilor din cartierul Ilie Pintilie.

S. TUDOR

„ALEGERI"

„ȘI ALEGERI

Alegerile constituie o verificare a activității sovietelor locale

(urmare din pag. 1-a)

tutelare, care nu-i permite să-și desfășoare capacitățile sale. De sigur, stimulând inițiativa, trebue să se îmbine acest lucru cu o exigență severă. Căutăm să traducem cu fermitate în viață principiul conducerii bolșevice — să avem încredere în cei ce lucrează și în același timp să-i controlăm munca.

Având o largă libertate de inițiativă, oamenii muncii din aparatul de stat sovietic și-au desvoltat simțul lor de răspundere și spiritul practic. In prezent ei se adresează tot mai rar comitetului executiv al Sovietului Regional pentru rezolvarea a tot felul de chestiuni secundare. Acest lucru a permis să se descongestioneze ordinea de zi a ședințelor comitetului executiv și să se examineze mai multe probleme principale și de perspectivă.

Secția financiară regională constitue o pildă concludentă de muncă bine organizată. Indeplinirea cu succes a planului financiar al regiunii este meritul indiscutabil al personalului secției. Exigența reciprocă dintre colaboratorii acestei secții a permis o bună organizare a controlului executării. Dela începutul acestui an, secția financiară regională a primit 2.037 diferite directive, ceeace a necesitat din partea executanților o muncă serioasă și încordată. Toate aceste directive au fost executate în termenul fixat.

De regulă, în secție se convoacă de două ori pe lună ședințe de producție, în care se analizează munca pe timpul expirat. Cea mai mică manifestare de indisciplină, orice întârziere în executarea directivelor este supusă unei discuții critice. Acest lucru educă în colaboratori simțul de răspundere pentru îndeplinirea directivelor Partidului și ale Guvernului, ajută oamenii să se achite cu succes de numeroasele munci pe care le au de îndeplinit.

Acuma, în zilele campaniei electorale, oamenii muncii vor face, desigur, sugestii pentru îmbunătățirea activității financiare din regiune. Funcționarii din aparatul de stat trebue să fie atenți față de aceste sugestii și să știe să aplice propunerile alegătorilor.

Considerăm apropiatele alegeri drept o serioasă verificare a întregii activități a aparatului sovietic din regiune. In cursul pregătirii alegerilor sunt scoase la iveală verigile mai slăbe. Alegătorii critică sever pe conducătorii, care au rămas în urmă față de viață, care s'au rupt de mase.

In satul sovietic, bogăția obștească a colhozurilor sporește neîncetat, viața colhoznicilor devine tot mai înstărită și mai civilizată. Din această cauză cresc și cerințele față de organizațiile comerciale. Acestora li se adresează de pe acum observațiuni critice care le vor permite să-și perfecționeze munca.

Satul sovietic are nevoe de o mare cantitate de materiale de construcție—cărămidă, var, țiglă, alabastru, lemn, în special acuma după comasarea colhozurilor. Puterea economică sporită a artelului agricol a asigurat posibilități mai largi pentru executarea construcțiilor capitale. Avem datoria să folosim în toate chipurile aceste posibilități și să satisfacem cerințele colhozurilor. Este, doar, limpede că nu se pot concepe construcții pentru creșterea de vite, rău amenajate, alături de agregate de muls electrice, de tunderea electrică, de adăpători automate și de mecanizarea preparării nutreturilor. Electricitatea nu se împacă cu lipsa de civilizație.

Colhoznicii sunt doritori să-și construiască clădiri administrative, culturale și de utilitate publică din piatră, cu un frumos aspect arhitectural. Noi trebue să stimulăm și să sprijinim prin toate mijloacele aceste dorințe ale colhoznicilor.

La începutul campaniei electorale, comitetul executiv regional a organizat o consfătuire a celor ce lucrează în instituțiile sovietice din regiune, la care au participat aproximativ 800 de oameni. Consfătuirea a fost consacrată problemelor întăririi disciplinei de stat din instituțiile sovietice, problemelor îmbunătățirii controlului executării hotărîrilor Partidului și ale Guvernului. S'a căutat ca toți cei ce activează în aparatul sovietic să se pătrundă de un simț de adâncă răspundere pentru sarcinile ce le-au fost încredințate, să-și aprecieze în spirit critic munca lor și să fixeze căile pentru îmbunătățirea acesteia.

Participând activ la campania electorală, oamenii muncii au o atitudine critică față de activitatea Sovietelor locale. Desvoltarea criticii și autocriticii vine de jos. Cei ce lucrează în Soviete sunt datorii să arate interes față de felul în care, în cursul campaniei electorale, oamenii muncii apreciază munca cutării sau cutării secții, și să traducă fără întârziere în viață toate observațiile și propunerile făcute în spirit practic.

In cursul campaniei electorale vor avea loc numeroase întâlniri între candidați și alegători. Aceste întâlniri vor contribui la îmbunătățirea întregii activități, la întărirea disciplinii de stat în aparatul sovietic.

Comitetul executiv al Sovietului regional intenționează să întrunească pe cei ce lucrează în aparatul de stat și pe candidații în alegeri, pentru a examina împreună observațiile critice și propunerile făcute la aceste întâlniri.

Experiența alegerilor trecute ne arată că oamenii muncii trebue larg informați asupra aplicării observațiilor și propunerilor lor critice. Acest lucru sporește și mai mult activismul politic al alegătorilor și constitue o condiție de cea mai mare importanță pentru întărirea legăturii dintre instituțiile sovietice și mase, pentru ridicarea nivelului activității aparatului sovietic.

Suntem ferm convinși că în cursul campaniei electorale disciplina de stat din aparatul sovietic se va întări și mai mult, iar calitatea muncii acestuia se va îmbunătăți în toate verigile lui.

Hotărîrea Consiliului de Miniştri

cu privire la alimentarea cu energie electrică a regiunii industriale Bucureşti -- Oraşul Stalin şi la amenajarea bazinului Ialomiţei

Acordând o deosebită însemnătate:

a) Alimentării cu energie electrică în cantităţi suficiente a Capitalei în vederea satisfacerii necesităţilor industriilor, desvoltării mijloacelor de transport în comun, extinderii iluminatului electric în Capitală;

b) Asigurării alimentării cu energie electrică în cantităţi suficiente a regiunilor petrolifere şi industriale Prahova şi Dâmboviţa, precum şi a regiunii Stalin;

c) Electrificarea liniei ferate Câmpina—Oraşul Stalin, în vederea economisirii combustibililor superiori şi creării unei mai favorabile condiţiuni pentru transporturile feroviare;

d) Asigurării cantităţilor de apă necesare pentru irigaţii în bazinul râului Ialomiţa, în scopul unei mai bune alimentări cu produse agricole a populaţiei muncitoare în Capitala ţării şi din Valea Prahovei, precum şi asigurării energiei electrice necesare acestor irigaţii;

Consiliul de Miniştri al Republicii Populare Române

Hotărăşte :

ART. I.—Terminarea şi punerea în funcţiune, în cursul anului 1952, a centralei hidroelectrice Moroeni, de pe râul Ialomiţa, cu o putere instalată de 15.000 kw. şi cu o producţie într'un an mediu de 80.000.000 kw. ore,

ART. 2.—Construirea pe râul Ialomiţa la Bolboci a unui baraj pentru crearea unui lac de acumulare de 15 milioane m. c. şi la Scropoasa a unei centrale hidroelectrice de 8.000 kw. cu o producţie într'un an normal de 20.000.000 kw. ore în scopul:

a) regularizării debitului râului Ialomiţa şi evitării inundaţiilor în bazinul acestui râu;

b) creării rezervelor de apă necesare irigaţiilor în bazinul râului Ialomiţa;

c) sporirii debitului de apă necesară centralei termoelectrice Doiceşti.

d) măririi producţiei de energie electrică a centralei hidroelectrice Dobreşti şi Moroeni, cu 10.000.000 kw. ore într'un an normal, în special pentru acoperirea vârfului de sarcină din lunile de iarnă;

e) realizării unei puteri instalate în centralele hidroelectrice Dobreşti, Moroeni şi Scropoasa, de pe râul Ialomiţa, de 40.000 kw. şi a unei producţii de energie electrică a acestor centrale, într'un an normal de 150.000.000 kw. ore.

Construcţia barajului dela Bolboci şi a centralei hidroelectrice Scropoasa va fi terminată până la finele anului 1957.

ART. 3.—Terminarea şi punerea în funcţiune a Centralei Termoelectrice Doiceşti, utilizând drept combustibil lignitii locali. Centrala va avea o putere instalată de 120.000 kw. din care 60.000 kw. vor fi puşi în funcţiune până la finele anului 1952, iar restul succesiv până la finele anului 1955. Centrala va avea o producţie de 300.000.000 kw. ore în 1955.

ART. 4.—Construirea şi echiparea centralei termoelectrice Filipeştii de Pădure, utilizând drept combustibil lignitii locali. Centrala va avea o putere instalată de 150000 kw. din care 50.000 vor fi puşi în funcţiune până la finele anului 1953, iar restul succesiv până la finele anului 1956. Centrala va avea o producţie de 300.000.000 kw ore în 1955 şi 500 000.000 kw. ore după echiparea completă.

ART. 5.—Construirea unei linii de transport de 110 kilowaţi cu dublu circuit pe traseul Dolceşti—Filipeşti—Bucureşti şi a unei staţiuni de conexiune şi transformare de 110/30 kilowaţi la Bucureşti, scopul realizării unei a doua artere pentru alimentarea Capitalei cu energie electrică din uzinele hidro şi termoelectrice de pe valea superioară a Ialomiţei, precum şi în scopul măririi siguranţei acestei alimentări.

Construirea liniei şi a staţiei de transformare va începe în cursul anului 1951 şi va fi terminată până la finele anului 1952.

ART. 6.—Construirea unei linii de transport de 110 kilowaţi cu circuit dublu, dela centrala hidroelectrică Moroeni prin Sinaia până la oraşul Stalin, pentru alimentarea cu energie electrică a Oraşului Stalin şi a căii ferate electrificate Câmpina—Predeal—Oraşul Stalin.

ART. 7.—Electrificarea căii ferate Câmpina—Predeal—Oraşul Stalin care va utiliza energia electrică produsă de centralele hidro sau termoelectrice.

Lucrarea va începe în anul 1953 şi va fi terminată până la finele anului 1955.

ART. 8.—Pentru amenajarea râului Ialomiţa în regiunea de şes, se vor studia, proecta şi realiza:

a) amenajarea unor lacuri de acumulare în bazinul Ialomiţei inferioare şi ridicarea nivelului apelor în lacurile existente.

b) executarea lucrărilor necesare pentru regularizarea cursului râului Ialomiţa şi recuperarea terenurilor inundabile.

c) replantarea pădurilor defrişate în bazinul superior al Ialomiţei, stingerea torenţilor şi conservarea solului din acest bazin.

d) crearea de sisteme de irigare, pe baza folosirii apelor din bazinul râului Ialomiţa, în vederea irigării unor suprafeţe de aproximativ 20.000 hectare.

ART. 9.—In vederea realizării lucrărilor prevăzute la articolele precedente:

a) Ministerul Electrificării şi Industriei Electrotehnice va proecta, executa şi pune în funcţiune la termenele fixate mai sus, uzinele hidroelectrice cu barajul dela Bolboci, uzinele termoelectrice Doiceşti şi Filipeştii de Pădure şi linia de 110 kilowaţi Doiceşti—Filipeşti—Bucureşti, cu staţia de conexiune şi transformare de 110/30 kilowaţi din Bucureşti şi a liniei de 110 kilowaţi Moroeni—Sinaia—Oraşul Stalin, cu staţiile de transformare necesare.

b) Ministerul Comunicaţiilor, în colaborare cu Ministerul Electrificării şi Industriei Electrotehnice va proiecta şi executa până finele anului 1955, electrificarea căii ferate Câmpina-Oraşul Stalin, cu toate instalaţiile anexe necesare.

c) Ministerul Silviculturii, Industriei Lemnului şi Hârtiei va proiecta şi executa lucrări de stingere a torenţilor, de conservare a solului şi de replantare a pădurilor defrişate din bazinul superior al râului Ialomiţa, conform prevederilor Planului de Stat.

d) Ministerul Agriculturii, în colaborare cu Ministerele interesate, va proiecta lucrări de regularizare a râului Ialomiţa în regiunea de şes, de recuperare a terenurilor inundabile, de amenajare a lacurilor de retenţie în bazinul inferior al râului Ialomiţa, precum şi lucrările de irigaţii, executând aceste lucrări în conformitate cu prevederile Planului de Stat.

Grandioase construcţii în slujba păcii

(Urmare din pag. 1-a)

diale ale păcii, forţe care vor învinge războiul, instaurând o pace trainică în întreaga lume.

Măreţul plan de electrificare a ţării constituie încă un exemplu concludent de entuziasmul nostru pentru construcţii paşnice. El a fost primit cu însufleţire de către toţi oamenii muncii din Patria noastră care au pornit hotărît să sprijine realizarea acestui grandios plan.

Comitetele Provizorii regionale, raionale, orăşeneşti şi comunale au şi pornit să traducă în viaţă Hotărîrea Guvernului care arată că trebue stimulate iniţiativele maselor şi folosirea la maximum a resurselor şi posibilităţilor locale. Astfel, Comitetul Provizoriu al regiunii Iaşi se preocupă actualmente de întocmirea planului în vederea electrificării oraşului Hârlău şi de punerea în valoare a unor izvoare din apropierea comunii Coarnele Caprii în scopul electrificării Gospodăriei Agricole Colective din această comună.

Pline de entuziasm pentru sprijinirea planului de electrificare a ţării sunt şi iniţiativele muncitorilor dela CAM şi a celor dela Atelierele CFR Nicolina care au hotărît să urmărească cuantumul energiei electrice a întreprinderilor lor, ultimii angajându-se să sprijine electrificarea unor gospodării agricole şi de Stat din regiunea noastră.

Sfaturile Populare pe care le vom alege la 3 Decembrie vor sprijini măreţul plan de electificare a ţării şi de folosire a apelor, înscriind în activitatea lor un capitol important în această privinţă. Ele vor fi sprijinite în munca lor de oamenii muncii — de milioanele de cetăţeni care le-au ales.

Păşind la realizarea măreţului plan de electrificare a ţării, noi aducem încă o contribuţie importantă la întărirea păcii, dăm o lovitură puternică uneltirilor războinice ale imperialiştilor şi slugilor lor.

Filarmonica de Stat „Moldova"

Sala Teatrului Naţional

Sâmbătă 18 Noembrie 1950 ora 20,30

Concert simfonic

Dirijor C. BOBESCU

Solist VIRGIL GHEOR III — piano

PROGRAM

1) C. BOBESCU: Rapsodia Română (în primă audiţie)
2) VIRGIL GHEORGHIU: Concert Nr. 1 pentru pian şi orchestră (în primă audiţie) Solist VIRGIL GHEORGHIU
3) C. FRANCK: Simfonie
4) GLINKA: Uvertura Ruslan şi Ludmila

Bilete la „AGES" Str. Republicii Nr. 20

Telefon 1422

Cinema Timpuri Noi

Prezintă de Luni **13** Noembrie 1950

Un program compus din două mari PREMIERE

Expoziţia Română dela Moscova

Cântece Lituaniene

Complectare Jurnal Romfilm şi Sovietic

Intrarea generală LEI 15

ATELIERELE „LUPTA MOLDOVEI"

IAŞI

Aduc la cunoştinţa întreprinderilor de Stat şi particulare că au instalat în atelierele lor din Iaşi, Str. Ştefan cel Mare Nr. 52

O NOUĂ SECŢIE SPECIALA de ZINCOGRAFIE

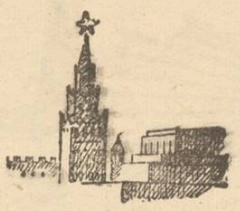

U. R. S. S.

în imagini şi reportagii, în revistele ilustrate sovietice.

UNIUNEA SOVIETICA în limbile: rusă, cheză, franceză, germană, spaniolă şi engleză.

OGONIOK în limba rusă.

FEMEIA SOVIETICA în limbile: rusă, franceză, germană şi engleză.

CROCODIL în limba rusă.

SMENA în limba rusă.

EXPOZIŢIA FOTOGRAFICA în limba rusă.

Abonamente se fac la

CENTRUL DE DIFUZARE A PRESEI

în toate oraşele din provincie, în Bucureşti Str. Const. Mille No. 14, precum şi la toate librăriile CARTEA RUSA şi LIBRARIA NOASTRA din toată ţara.

CITIŢI

REVISTELE SOVIETICE DE LITERATURĂ ŞI ARTĂ

care vă informează asupra vieţii culturale şi artistice din U. R. S. S.

Abonamente se fac la „CENTRUL DE DIFUZARE A PRESEI" din Bucureşti, str. Const. Mille Nr. 14 şi la toate centrele din provincie şi la librăriile: „CARTEA RUSĂ" şi LIBRĂRIA NOASTRĂ" din toată ţara

AZI LA CINEMA MAXIM GORKI

O premieră excepţională

O monumentală realizare închinată vieţii şi luptei marelui conducător **Serghei Mironovici Chirov**

Marele cetăţean

SERIA II-a

cu N. Bogoliubov, Oleg Jacov, A. Zrajevschi. Muzica D. Şostacovici

Complectare Jurnal ROMFILM şi SOVIETIC

CINEMA „SIDOLI"

Prezintă de Vineri **17** Noembrie 1950

O producţie „RO FILM"

Pentru industrializare pentru socialism

ŞI

Teatrul animalelor

Complectare jurnal „ROMFILM" şi „SOVIETIC

COMITETUL DEMOCRAT EVREESC — IAŞI prezintă

Duminică 19 Noembrie 1950 ora 10,30 precis în Sala Cinema Maxim - Gorki

Un mare Concert de Estradă

în program:

soprana Iudith Lazarovici, orchestra C. D. E., artişti ai Teatrului Evreesc de Stat — IAŞI

Teatrul Evreesc de Stat din Iaşi

primeşte oferte spre angajare de actori şi actriţe

Solicitanţii vor depune oferta, autobiografia şi o fotografie la administraţia Teatrului în Str. Săulescu Nr. 2, urmând să fie avizaţi de examinare după care vor fi încadraţi în Teatru.

Acei care nu posedă perfect limba idiş vor urma cursurile ce funcţionează la Teatrul nostru.

Muncitorii de pe şantierele de construcţii întâmpină alegerile pentru deputaţi în Sfaturile Populare, cu noi realizări

(urmare din pag. 1-a)

nute, muncitorii de pe acest şantier s'au situat pe primul loc în întrecerea dintre şantiere.

Echipa de mozaicari a tovarăşului Axinte a depăşit norma de lucru la lucrările executate cu 84 la sută.

Echipa zidarului Mihailuc Ioan a depăşit norma la zidărie cu 41 la sută, realizând totodată însemnate economii la materiale.

Deasemeni au mai obţinut însemnate depăşiri echipa de betonişti a muncitorului Cazacu care a realizat 71 la sută peste normă.

Fierarul betonist Caravelaş Dumitru împreună cu echipa lui au depăşit norma în cinstea alegerilor de deputaţi în Sfaturile Populare cu 25 la sută, realizând tot odată importante economii prin recuperarea unor materiale.

„Orice succes obţinut în munca de construire a noi instituţe de cultură şi lumină, însemnă o întărire deosebită a Sfaturilor Populare a căror deputaţi îi vom alege la 3 Decembrie", a spus muncitorul dulgher Petra Simion, care împreună cu echipa lui a realizat 82 la sută peste normă.

Deasemeni la lucrările de instalare a caloriferului a adus o însemnată contribuţie echipa instalatorului Bică Vasile, care a depăşit norma de lucru cu 51 la sută.

Însemnate economii realizate pe şantierul Institutului de Agronomie

Pe şantierul Institutului de Agronomie întrecerea în cinstea alegerilor de deputaţi în Sfaturile Populare se desfăşoară cu deosebită intensitate.

Succesele obţinute până în prezent ne dovedesc dragostea şi avântul cu care muncitorii constructori întâmpină măreţul eveniment dela 3 Decembrie.

Astfel muncitorul constructor Căpşuneanu Constantin, împreună cu echipa sa a realizat 28 la sută peste normă, reuşind să facă prin întrebuinţarea materialelor recuperate, o economie în valoare de 60.000 lei.

Realizările muncitorilor de pe şantierele de construcţii ale oraşului nostru ne dovedesc noua atitudine faţă de muncă, precum şi dragostea cu care oamenii muncii din oraşul nostru întâmpină alegerile deputaţilor în Sfaturile Populare.

PIERDUT act naştere, certificat studii, certificat cetăţenie pe numele Beda Valeriu din comuna Butea. Le declar nule.

PIERDUT Buletin Biroul Populaţiei Iaşi, pe numele Sufrin Avram din Iaşi, str. Goliei Nr. 1. Îl declar nul.

PIERDUT Buletin Biroul Populaţiei pe numele Popescu Eugenia stradela Trei Erarhi Nr. 6. Îl declar nul.

Cooperativa „6 MARTIE"

Aduce la cunoştinţa asociaţilor şi consumatorilor, că la secţia de încălţăminte din Iaşi str. Ştefan cel Mare Nr. 4 s'a pus în vânzare soluţie de curăţat talpă de crep şi pantofi de antelopă de diferite culori.

ULTIMELE ŞTIRI

Cum s'a desfăşurat şedinţa solemnă de deschidere a celui de al doilea Congres Mondial al Partizanilor Păcii dela Varşovia

VARŞOVIA 18. (Agerpres) — La 16 Noembrie, la ora 19,30, s'a deschis în mod solemn în capitala R. Polone, Varşovia, la Casa „Slowo Polskovo" cel de al doilea Congres Mondial al Partizanilor Păcii.

In numele Comitetului Permanent al tuturor delegaţilor, Jolliot Curie şi-a exprimat adânca recunoştinţă faţă de guvernul polonez şi Comitetul polonez pentru apărarea păcii, pentru calda ospitalitate acordată participanţilor la Congres. El a subliniat deasemenea că poporul cehoslovac a acordat deasemenea un uriaş ajutor delegaţilor înlesnind sosirea lor cât mai grabnică în Varşovia.

In numele tuturor partizanilor păcii a declarat Jolliot Curie, doresc să salut în mod amical pe prietenii noştri britanici şi pe membrii Comitetului britanic de pregătire a celui de al doilea Congres Mondial al Partizanilor Păcii. Noi acordăm nespusa preţuire străduinţelor depuse de ei cu toate piedicile puse în calea lor de guvernul britanic cu scopul de a împiedica ţinerea Congresului,

Vă suntem recunoscători, prieteni britanici, a spus Jolliot Curie, munca noastră nu a fost zădarnică. Toţi oamenii cinstiţi, care consideră că pacea este cel mai de preţ bun al omenirii, împărtăşesc indignarea voastră.

Incercările guvernului britanic, a continuat Jolliot Curie de a zădărnici ţinerea congresului, nu a dat rezultatele pe care el le au scontat. Ele au dus la o şi mai mare intensificare a luptei. Nimeni nu poate împiedica triumful ideilor păcii şi adevărului. Convocarea congresului nostru în R. Polonă este un nou şi strălucit exemplu al puternicii solidarităţi internaţionale şi al strânsei prietenii dintre toţi partizanii păcii din întreaga lume.

Jerzi Albrecht, preşedintele Prezidiului Consiliului Popular din Varşovia, a salutat apoi congresul.

In numele locuitorilor Varşoviei, a declarat Albrecht, vă salut delegaţi din lumea întreagă, luptători pentru o cauză dreaptă, pentru pace.

A luat apoi cuvântul delegatul britanic Crowther, membru al Comitetului Permanent, care a declarat că poporul britanic este indignat de acţiunea guvernului englez care a zădărnicit ţinerea congresului la Sheffield. Mândria noastră naţională a fost adânc rănită, a declarat el, tradiţia dragostei de libertate a poporului britanic a fost călcată. Dar interzicerea ţinerii Congresului, la Sheffield va da un nou avânt luptei pentru pace în Marea Britanie: Congresul de la Varşovia, a declarat Crowther, va face această luptă şi mai activă şi va duce la crearea unei mişcări pentru pace în ţara noastră.

Jean Laffitte, membru al Comitetului permanent a propus apoi următoarea ordine de zi a Congresului, care a fost adoptotă în unanimitate:

1. Raportul asupra activităţii generale a mişcării mondiale a partizanilor păcii, dela primul Congres Mondial şi asupra lărgirii mişcării în faţa pericolului crescând de război. Raportor Frederic Jolliot-Curie.

2. Raportul asupra mijloacelor de desfăşurare a unei largi activităţi având drept scop interzicerea propagandei de război, declararea în afara legii a armei atomice, reducerea generală a înarmărilor şi instituirea unei comisii de controlare a acestor măsuri. Raportor: Pietro Nenni.

3. Alegerea noului Comitet Permanent al Congresului Mondial al Partizanilor Păcii.

La propunerea lui Jean Laffitte, Congresul a hotărît apoi în unanimitate, instituirea următoarelor comisii:

1. Comisia politică
2. Comisia pentru chestiunile interzicerii armei atomice, reducerii generale a înarmărilor şi controlului asupra acestor măsuri;
3. Comisia pentru chestiunea interzicerii propagandei de război;
4. Comisia pentru chestiunea stabilirii unor relaţii economice normale între state;
5. Comisia pentru chestiunea stabilirii unor relaţii culturale normale între state;
6. Comisia pentru definirea noţiunii de agresiune;
7. Comisia organizatorică.

Delegatul britanic Ivor Montagu, a dat citire mesajului adresat Congresului de către deputatul laburist Davies în care se spune:

„Permiteţi-mi în numele tuturor bărbaţilor şi femeilor din ţara mea, animaţi de sentimente de bunăcuviinţă şi cinste, să exprimăm profunda indignare faţă de măsurile luate de anumite persoane în vederea sabotării eforturilor noastre în legătură cu ţinerea Congresului în Marea Britanie. Am primit o dovadă evidentă că acţiunile celor care au sabotat Congresul păcii, au şi început să se îndrepte împotriva lor. Un număr din ce în ce mai mare de oameni din Marea Britanie, încep să pună întrebarea de ce ţinerea Congresului Mondial al partizanilor păcii a fost de fapt interzisă, întrebare pe care presa britanică nu o publică şi la care ea nu va da răspuns

Poporul îşi găseşte însă răspuns la această întrebare, răspuns care vă poate însufleţi pe dvs. delegaţii la congres. Deşi nu sunt decât un modest membru al pământului britanic, am primit în curs de trei luni şi jumătate mii de scrisori, petiţii şi rezoluţii din partea unor persoane particulare, a unor noi grupuri de cetăţeni britanici, a unor organizaţii sindicale, a unor organizaţii locale ale partidului laburist, organizaţii de femei şi alte apeluri pentru pace exprimând îngrijorarea faţă de catastrofa care ameninţă Marea Britanie în cazul unui al treilea război mondial.

In aplauze furtunoase, delegaţii la congres au ales prezidiul format din: Frederic Joliot-Curie, preşedinte; Pietro Nenni, Eugenie Cotton, Louis Saillant, Guy de Boisson, J. D. Bernal, Alexandru Fadeev, Lazare Carden, Kuo-Mo Jo, Gabriel D' Arboussier, Anejka Hodinova-Spurna, Jean Laffitte, De Chambrun, H. Guliaev, De Grada, Ivor Montagu şi Borsari. Au fost aleşi deasemea în prezidiu membri din partea diferitelor ţări.

Cu un uriaş entuziasm şi în mijlocul unor ovaţii furtunoase, delegaţii la congres au salutat pe reprezentanţii R. P. Chineze, şi ai eroicului popor coreean, care au fost aleşi în prezidiul congresului.

Presa din R. Polonă despre cel de al doilea Congres Mondial al Partizanilor Păcii

VARŞOVIA 18 (Agerpress). — Toate ziarele poloneze consacră articole de fond celui de al doilea Congres Mondial al Partizanilor Păcii, care a fost deschis în ziua de 16 Noiembrie la Varşovia.

Ziarul Tribuna Ludu scrie că nu se vor mai putea întoarce niciodată acele timpuri când popoarele erau puse în faţa faptului împlinit al declarării războiului.

Politica promovată de Uniunea Sovietică şi ţările de democraţie populară în Europa şi Asia, politică ce demască pe aţâţătorii la război, devine călăuză tuturor luptătorilor pentru pace. Mişcarea pentru apărarea păcii este cea mai puternică mişcare a timpurilor noastre; ce care a timpurilor noastre; ea, oameni — se spune în încheierea articolului.

Intr'un articol publicat în Literaturnaia Gazeta

Maestrul Mihail Sadoveanu

subliniază avântul cu care delegaţii la recentul Congres al Comitetelor de luptă pentru pace din R. P. R. traduc în fapt hotărîrile luate la acest Congres

MOSCOVA, 18 (Agerpres). — Literaturnaia Gazeta publică sub semnătura lui Mihail Sadoveanu, preşedintele Comitetului pentru Apărarea Păcii din R.P.R., un articol în care acesta subliniază avântul cu care delegaţii la recentul congres al comitetelor de luptă pentru pace din R.P.R. traduc în fapt hotărîrile luate la acest congres.

Şi acest avânt — scrie Mihail Sadoveanu — este explicabil, deoarece oamenii muncii din R.P.R. înţeleg prea bine că toate succesele obţinute după eliberarea ţării la 23 August 1944 de către glorioasa armată sovietică, precum şi realizarea măreţelor lor planuri de viitor, sunt legate de stabilirea păcii în lumea întreagă.

Amintind de apropiatele alegeri pentru Sfaturile Populare din R.P.R., Mihail Sadoveanu arată că printre cei desemnaţi la locul de deputaţi se numără cei mai buni fii ai poporului român care s'au dovedit demni de această cinste, prin lupta lor consecventă pentru construirea socialismului în R.P.R., pentru pace în lumea întreagă.

Menţionând aportul academicienilor români la elaborarea şi realizarea marilor planuri de construire din R.P.R., Mihail Sadoveanu subliniază că staţiunea hidroelectrică de la Bicaz, canalul Dunăre — Marea Neagră, şi altele sunt construcţii care mobilizează întregul popor muncitor român la noi acte de eroism în muncă.

Relevând succesul lunii prieteniei româno-sovietice, ce s'a încheiat de curând, Mihail Sadoveanu scrie că manifestările care au avut loc cu acest prilej, au confirmat odată mai mult trăinicia alianţei dintre R.P.R. şi Uniunea Sovietică, ţara socialismului victorios, care serveşte poporului român drept pildă vie în toate domeniile de activitate.

Poporul român este împotriva barbariei, împotriva războiului. Şi acest lucru va fi spus răspicat de delegaţii români la Congresul Mondial al Partizanilor Păcii dela Varşovia — scrie în încheiere Mihail Sadoveanu.

Meeting de protest la Londra împotriva guvernului englez

care a făcut imposibilă ţinerea celui de al doilea Congres Mondial al Partizanilor Păcii la Sheffield

LONDRA 18 (Agerpres) — La Londra a avut loc un meeting la care s'a adoptat o rezoluţie de protest împotriva manevrelor reacţionare ale guvernului englez care a făcut imposibilă ţinerea celui de al doilea Congres Mondial al Partizanilor Păcii la Sheffield. Rezoluţia va fi înaintată primului ministru Attlee.

Printre cei care au luat cuvântul la meeting şi care au condamnat cu hotărîre acţiunile poliţieneşti a guvernului laburist, au fost şi câţiva membri ai partidului laburist. In aplauzele furtunoase ale celor prezenţi, decanul de Canterbury, Johson a declarat că „refuzând să acorde vizele de intrare în Anglia unui mare număr de cunoscuţi fruntaşi ai vieţii publice, al căror singur scop era de a discuta problema păcii, guvernul laburist englez s'a acoperit de ruşine".

Johnson a făcut apel la poporul englez „să se scuture de jugul american, astfel încât Anglia să poată stabili legături trainice şi prieteneşti cu vecinii ei atât din est cât şi din vest".

Nici un fel de ameninţări

nu va împedica tineretul liber german să lupte pentru pace

BERLIN, 18 (Agerpres). — Membrii organizaţiei tineretului liber german din districtul Annaberg (landul Saxonia) au strâns în ultimele trei zile 19.000 semnături pe Apelul pentru crearea Consiliului constituant pe întreaga Germanie, în conformitate cu propunerile conferinţei dela Praga a miniştrilor Afacerilor Externe ai celor 8 state.

In scrisoarea de salut pe care ei au trimis-o delegaţilor la cel de al doilea Congres Mondial al Partizanilor Păcii dela Varşovia, membrii organizaţiei tineretului liber german îşi exprimă convingerea că nici un fel de ameninţări nu va împiedeca tineretul paşnic german să lupte pentru pace, împreună cu toate popoarele iubitoare de pace

Delegaţia stahanoviştilor sovietici a părăsit Capitala

BUCUREŞTI 18 (Agerpress.) — Vineri dimineaţa a părăsit capitala delegaţia stahanoviştilor sovietici, care a participat la manifestările din cadrul prieteniei româno sovietice. Delegaţia a fost compusă din: A.D. Ahundov, preşedintele CC al sindicatului muncitorilor din industria petroliferă din URSS, conducătorul delegaţiei, U. V. Coroliov, zidar, laureat al premiului Stalin, Lidia Cononenco textilistă, laureată a premiului Stalin, V. I. Blejenov, mecanic de locomotivă, laureat al premiului Stalin, I.A. Filimonov, miner, erou al muncii socialiste, laureat al premiului Stalin P.R. Bâcov, strungar, laureat al premiului Stalin şi M. I. Nikişin, maestru sondor principal, laureat al premiului Stalin.

Pe aerodromul Băneasa, delegaţia stahanoviştilor sovietici a fost salutată de tov. Liuba Chişinevschi, vicepreşedinte al CGM, Alexa Augustin, ministru adjunct la departamentul CFR, M. Mujic, secretar al CGM, Stelian Moraru, membru în Biroul Comitetului Executiv al CGM, reprezentanţi ai Uniunilor sindicale, activişti ai CGM şi delegaţi de oameni ai muncii din Capitală.

O delegaţie a Asociaţiei Belgia-U.R.S.S. vizitează Uniunea Sovietică

MOSCOVA 18 (Agerpres). — O delegaţie a Asociaţiei Belgia — URSS vizitează în prezent Uniunea Sovietică în urma invitaţiei Asociaţiei unionale pentru relaţiile culturale cu ţările străinătate (VOKS).

Delegaţii belgieni au vizitat capitala sovietică,, unele cartiere în curs de construire uzina „Krasnăi Proletar", instituţiile de învăţământ şi culturale. Delegaţia belgiană a vizitat deasemenea mausoleul şi muzeul „Lenin", expoziţia darurilor trimise tov. Stalin cu prilejul celei de-a 70-a aniversări a zilei sale de naştere.

La 15 Noembrie, delegaţia a plecat spre Kiev.

SCURTE ŞTIRI

BUDAPESTA 18 (Agerpres) — Tot mai multe întreprinderi din R. P. Ungară anunţă îndeplinirea înainte de termen a planului de producţie pe primul an al planului cincinal. Muncitorii uzinei de articole de metal „Hutteres Szante" au îndeplinit planul anual cu 65 zile înainte de termen. Turnătoria de oţel şi uzina de ţevi şi laminate din Budapesta a îndeplinit planul anual până în ziua de 2 Noembrie.

★

MOSCOVA 18 (Agerpres) — Ziarul Pravda relatează că aproape 500 de familii de muncitori, ingineri şi funcţionari ai întreprinderilor şi şantierelor din Novosimbirsc au primit cu prilejul celei de a 33-a aniversării a Marelui Octombrie, noui locuinţe cu încălzire centrală, bae şi alte instalaţii moderne.

★

PARIS 18 (Agrpres) — Populaţia Parisului continuă să protesteze împotriva înlăturării unui număr de comunişti din posturile de primari şi ajutori de primari din regiunea Parisului. Astfel au prezentat proteste organizaţiile studenţeşti şi organizaţiile Uniunii Tineretului republican francez, asociaţia pensionarilor, precum şi numeroşi muncitori şi funcţionari dela mai multe întreprinderi şi instituţii.

MEETING PENTRU PACE în Berlinul Occidental

BERLIN 18 (Agerpres) La Berlin a avut loc un meeting pentru apărarea păcii la care au participat salariaţi ai diferitelor ministere şi numeroşi luptători pentru pace din Berlinul occidental. La meeting a luat cuvântul secretarul de stat Alfred Wunderlich. In cuvântarea sa, Wunderlich a vorbit despre politica consecventă de pace a Uniunii Sovietice şi ajutorul generos pe care aceasta îl acordă construirii tinerii R. D. Germane. Vorbitorul a chemat pe cetăţenii din Germania Occidentală şi din Berlinul occidental să lupte împotriva remilitarizării Germaniei Occidentale de către imperialiştii americani. Participanţii la meeting au adoptat în unanimtiate textul unei scrisori de salut adresată celui de al doilea Congres Mondial al Partizanilor Păcii dela Varşovia.

Apelul Partidului Comunist din Statele Unite

NEW YORK, 18 (Agerpres) — Conducătorii P.C. din Statele Unite, au dat publicităţii o declaraţie în care îşi afirmă hotărîrea de a recurge la ajutorul celor mai de seamă avocaţi străini, în vederea susţinerii recursului făcut de ei la Curtea Superioară a Statelor Unite, împotriva sentinţei pronunţate în procesul dela Folley Square. Conducătorii P.C. arată că acest lucru a devenit necesar, deoarece în actuala atmosferă de isterie, ce domneşte în U.S.A., avocaţii americani sunt puşi într'o situaţie excepţional de grea. In declaraţia semnată de cei 11 conducători ai P.C., condamnaţi în procesul de la Folley Square, se spune printre altele. In această săptămână, noi trebue să prezentăm Curţii Supreme a Statelor Unite, dovezile că legea Smith, pe baza căreia noi am fost condamnaţi este anticonstituţională. Numai pe această bază Curtea Supremă a admis examinarea apelului nostru. După cum se ştie, avocaţii noştri au fost condamnaţi de judecătorul Medina pentru faptul că şi-au apărat cu hotărîre clienţiilor. In prezent ei înşişi sunt victime, fiind acuzaţi de lipsă de respect faţă de instanţă şi sunt ameninţaţi că li se va retrage dreptul de a mai practica avocatura. Din această cauză, conducătorii P. C. au fost nevoiţi să se adreseze unor renumiţi avocaţi străini, care nu au şovăit nici o clipă de a apăra drepturile legale ale comuniştilor şi ale P.C.

In încheiere apelul chiamă pe toţi democraţii cinstiţi să lupte pentru anularea sentinţei în procesul conducătorilor P. C.

EVENIMENTELE DIN COREEA

18 (Agerpres). In comunicatul său din 16 Neombrie, înaltul comandament al armatei populare a RPD Coreene arată că în toate sectoarele frontului, unităţile armatei populare au dus lupte împotriva trupelor americane şi sud-coreene pe vechile poziţii.

Incercările inamicului de a trece la ofensivă la nord de Anciju şi în regiunea Tokusen, au eşuat.

Situaţia critică a economiei britanice în urma intensificării cursei înarmărilor recunoscută şi de guvernanţii laburişti

LONDRA 18 (Agerpres) — Până şi guvernanţii laburişti sunt nevoiţi să recunoască situaţia critică în care a fost împinsă economia britanică în urma intensificării cursei înarmărilor. Premierul englez Attlee a declarat recent că pentru Marea Britanie vor veni vremuri grele.

După cum arată The Financial Times, primul ministru al Angliei a recunoscut că intensificarea cursei înarmărilor împiedică desvoltarea normală a economiei ţării. Attlee a declarat făţiş că costul vieţii va continua să scadă în Anglia.

BIBLIOTECA UNIVERSITARĂ IAȘI

ANUL 8 Nr. 1269

4 PAGINI 4 LEI

Marți 12 Noembrie 1950

ABONAMENTE
Lei 360 . . . . . 3 luni
Lei 5000 Intreprinderi, Autorități pe un an

Atelierele tipografice
IAȘI Str. ȘTEFAN CEL MARE 50-52

OPINIA

ZIAR POPULAR COTIDIAN

Forțele progresiste ale Americii nu doresc războiul, după cum nu-l doresc nici milioanele de negri ce trăesc în St. Unite. Noi vom lupta pentru pace, pentru prietenia cu popoarele Marii Uniuni Sovietice, pentru victoria democrației și desrobirea popoarelor coloniale de sub jugul imperialist.

PAUL ROBESON

Al doilea Congres Mondial al Partizanilor Păcii

Popoarele din întreaga lume și-au trimis delegații lor la cel de al doilea Congres Mondial al Partizanilor Păcii.

Ingroziți de creșterea puternicului lagăr al luptătorilor pentru pace, imperialiștii americani și englezi au recurs la tot felul de șicane pentru a zădărnici Congresul, pentru a înăbuși glasul popoarelor iubitoare de pace. In dorința de a-și servi cât mai bine saăpânii săi americani, guvernul laburist al Angliei a refuzat să acorde viza de intrare în Anglia majorității delegaților la Congres. Guvernul englez a refuzat să acorde viza de intrare celor mai de vază fruntași ai mișcării partizanilor păcii, aproape tuturor membrilor Comitetului Permanent al Congresului Mondial al Partizanilor Păcii, reprezetanților celor mai diferite pături ale populației — cunoscuți oameni de știință, scriitori, activiști sindicali, reprezentanți ai clerului. Două treimi din delegații poporului sovietic și zeci de reprezentanți ai țărilor de democrație populară nu au primit viza. Paralel cu aceste acțiuni ostile cauzei păcii ale guvernului englez, autoritățile locale din Statele Unite, Franța, din țările Americii Latine și din Orientul Apropiat au împiedicat prin toate mijloacele plecarea delegaților la cel de al doilea Congres Mondial al Partizanilor Păcii.

Jalnice sforțări! Niciun fel de represalii nu sunt în stare să înăbușe puternica mișcare a luptătorilor pentru pace! Infierând acțiunile dușmănoase ale guvernului englez și ale celorlalte guverne capitaliste, partizanii păcii din toate țările înalță și mai sus steagul luptei pentru pace și prietenie între popoare, spun atâtătorilor la război cu și mai multă tărie, și mai răspicat un NU categoric.

Guvernul englez a interzis de fapt ținerea Congresului pe teritoriul Angliei. Biroul Comitetului Permanent al Congresului Mondial al Partizanilor Păcii a acceptat invitația Comitetului Polonez pentru Apărarea Păcii și a hotărît ținerea la Varșovia a celui de al doilea Congres Mondial al Partizanilor Păcii.

Cel de al doilea Congres Mondial al Partizanilor Păcii și-a început lucrările în condiții internaționale extrem de grele. Imperialiștii americani, cu sprijinul sateliților lor, au trecut la acțiuni directe de agresiune împotriva popoarelor din Asia. Sunt aproape cinci luni de când trupele intervenționiștilor sfâșie pământul coreean, distrug orașe și sate pașnice, încearcă să înăbușe în sânge lupta pentru libertate și independență a eroicului popor corean. Totodată, imperialiștii americani duc o politică de agresiune față de marele popor chinez, vor să extindă focul războiului în întreaga Asie Sud-Estică.

Atâtătorii la un nou război încearcă să împingă popoarele într'o groaznică prăpastie. In lumea capitalistă se desfășoară febril cursa înamărilor, care este o povară din ce în ce mai grea pe spinarea maselor populare. Incălcând în mod grosolan acordurile internaționale, imperialiștii refac în grabă potențialul militar și economic, precum și forțele armate ale Germaniei Occidentale și Japoniei. Ei întețesc isteria războinică și propaganda fățișă pentru un război împotriva Uniunii Sovietice și a țărilor de democrație populară. Reprezentanții blocului agresiv americano-englez zădărnicesc toate propunerile Uniunii Sovietice și ale celorlalte state democratice, menite să ducă la o destindere în relațiile internaționale, menite să întărească pacea și să consolideze Organizația Națiunilor Unite.

Credincios politicii sale staliniste de pace, Guvernul Sovietic a propus la a cincea sesiune a Adunării Generale a O.N.U. adoptarea „Declarației cu privire la înlăturarea amenințării unui nou război și la întărirea păcii și securității popoarelor". Prin această Declarație, Guvernul Sovietic propune din nou condamnarea și interzicerea propagandei unui nou război; interzicerea folosirii armei atomice; încheierea unui pact între cele cinci mari puteri pentru consolidarea păcii și reducerea, în decursul unui an, cu o treime, a forțelor armate.

S'ar fi părut că cel mai

(continuare în pag. 3-a)

Conștienți de importanța alegerilor din 3 Decembrie, când vor fi chemați la conducerea treburilor obștești cei mai cinstiți și mai pricepuți fii ai clasei muncitoare, zilnic se prezintă la centrele electorale mii și mii de cetățeni, pentru a-și ridica certificatele de alegători, pregătindu-se astfel să participe la consolidarea regimului nostru de democrație, să voteze pentru pace, pentru triumful socialismului în Republica noastră Populară!

Ce erau fostele consilii comunale și cum își exercitau „atribuțiile"

Entuziasmul popular față de alegerile dela 3 Decembrie se manifestă în forme variate și adânc grăitoare. Păreri din cele mai autorizate, glasuri din mase, dovedesc o transformare esențială nu numai în legi și în structura noilor instituții, dar și în mentalitatea oamenilor. Apatia, amorțeala de altădată, atitudinea sceptică, profesată de unii cetățeni atunci când auzeau vorbe goale și promisiuni demagogice de îndreptare a relelor, promisiuni în care erau foarte inventivi atotputernicii regimurilor burghezo-moșierești, au fost definitiv înlăturate. In locul lor, un interes cu totul nou, o dorință vie de a participa la adevărata viață democratică, devotamentul față de regimul de democrație populară, care se întărește prin alegerea Sfaturilor Populare, iată ce se poate observa.

Cine citește declarațiile din ziare, cine stă de vorbă cu oameni de profesiuni și vârste diferite, își poate da seama în mod categoric de noua conștiință a alegătorului, de mentalitatea sănătoasă care-l conduce.

Foiletând ziarele din ultimele zile, găsim declarații date de muncitori fruntași în producție, de intelectuali, de funcționari, artiști, tineri, femei, mici meseriași, etc. Fiecare are de spus câte ceva personal, toți își aduc aminte cu scârbă de alegerile din trecut, alegerile ce se făceau pe vremurile „cuconilor", ale de cuconu Iancu, cuconu Costică, și alții; și toți acești oameni își manifestă prin cuvinte simple, satisfacția că domnia cuconilor a luat sfârșit, și că, prin alegerile care vor avea loc la 3 Decembrie se așează o altă rânduială, anume întocmită ca să se asigure bună starea și progresul maselor.

Este explicabil, deaceea, și gestul cetățenilor din Iași care în chiar prima zi a eliberării certificatelor de alegător, s'au prezentat într'un număr respectabil, de mii, pentru a-și ridica certificatul în virtutea căruia au a-și spune cuvântul.

Sfaturile Populare sunt organele locale ale puterii de Stat care răspund pentru activitatea lor față de alegători. Ele au și organe executive, alese din sânul lor: comitetele executive, compuse din președinți, vicepreședinți, secretari și membri. Toate aceste organe vor fi acum realmente alese de popor.

Și în trecut se vorbea de „alegerea" așa numitelor „consilii comunale", „consilii județene" și de eligibilitatea primarilor și a prefecților Care e adevărul însă? Sub vechiul sistem administrativ, centralist-birocratic, nu existau în realitate organe locale alese, ci numite de centru. Prefecții subprefecții, pretorii erau numiți direct de guvern și lucrau sub supravegherea imediată a acestuia. Erau deci simple unelte ale autorității centrale și fără nici o răspundere față de masa poporului. Deaceea lucrau autoritar, fără a ține cont de voința și de nevoile efective ale maselor populare.

R. Nm.

(continuare în pag. 3-a)

O conferință publică despre Planul de Electrificare

Mâine, Marți 21 Noembrie a. c. orele 18, în Aula Bibliotecii Centrale, „Societatea pentru răspândirea Științei și Culturii" Filiala Iași, a organizat o conferință publică despre planul de electrificare.

Va vorbi tov. N. Boțan, prof. univ. la Institutul Politehnic din Iași, despre:

„Măreția Planului de electrificare al Republicii Populare Române".

A. AZIZIAN:

Al douăzecilea volum al Operelor lui V. I. LENIN

Pentru a veni în ajutorul celor ce vor studia volumul XX al operelor lui V. I. Lenin, apărut în cinstea aniversării Marii Revoluții Socialiste din Octombrie, Editura P. M. R. a editat totodată și recenzia tovarășului A. Azizian „Al douăzecilea volum al Operelor lui V. I. Lenin", recenzie care va înlesni înțelegerea și însușirea bogatelor învățături cuprinse în acest volum.

Lucrările ce alcătuesc volumul XX au fost scrise în perioada Decembrie 1913—August 1914, luni premergătoare primului război mondial și care au arătat cu deosebită vigoare întreaga putreziciune a edificiului absolutismului țarist.

A. Azizian începe recenzia sa printr'o scurtă analiză a situației interne a Rusiei în preajma primului război mondial, pe care o caracterizează în felul următor: cu tot avântul industrial din această perioadă, Rusia rămânea o țară mult înapoiată față de celelalte țări capitaliste datorită dependenței tot mai mari față de capitalul străin. Datorită mizeriei cumplite în care trăiau clasa muncitoare și țărănimea muncitoare, avântul mișcării revoluționare era în creștere. Guvernul țarist căuta să se salveze de revoluție prin pregătirea războiului și intensificarea represiunilor și prin crearea unei atmosfere de beție naționalistă.

Arătând care erau sarcinile ce stăteau în fața Partidului Bolșevic în această perioadă, A. Azizian, subliniază vasta muncă teoretică și uriașa activitate politică practică depusă de Lenin în acest timp, așa cum se răsfrânge ea din volumul al XX-lea.

Cea mai mare parte din lucrări sunt consacrate luptei bolșevicilor împotriva oportunismului în mișcarea muncitorească din Rusia și în mișcarea muncitorească internațională, împotriva lichidatorilor, a trotchiștilor, a vperiodiștilor, a social-revoluționarilor și a oportuniștilor din Internaționala II-a. Din aceste lucrări fac parte: „Destrămarea blocului din „August", „Cum este disimulată călcarea unității prin țipete despre unitate", „Narodnicismlul și lichidatorismul ca elemente de dezagregare în mișcarea muncitorească din lume" și altele.

In continuare, tov. A. Azizian urmărește îndeaproape lupta dusă de Lenin împotriva lui Plehanov precum și împotriva activității de subminare și de desorganizare dusă de Trotchi.

In recenzia la volumul XX un loc însemnat îl ocupă analiza amănunțită a lucrărilor „Note critice în problema națională" și „Despre dreptul națiunilor la autodeterminare" lucrări consacrate fundamentării programului bolșevic în problema națională.

In lumina învățămintelor cuprinse în acest volum, A. Azizian trage concluzii deosebit de prețioase, în legătură cu desfășurarea evenimentelor internaționale în zilele noastre.

Lucrările cuprinse în volumul XX al Operelor lui V. I. Lenin, încheie tov. Azizian, „luminează ca un far drumul luptei partidelor comuniste frățești" și ajută la întărirea prieteniei leninist-staliniste a popoarelor, la promovarea cu și mai multă energie a principiului spiritului partinic bolșevic în acitivitatea ideologică".

Intreprinderile E. T. A. C. S. sprijină mărețul plan de electrificare

— Se instalează o uzină la Pașcani. Extinderea rețelei electrice la Tg. Frumos —

Ca un răspuns la mărețul Plan de electrificare a Țării oamenii muncii din orașul nostru au pornit la lucru activ aducând contribuția lor pentru îndeplinirea cu succes a sarcinilor ce revin, în privința electrificării regiunii noastre prin mijloace locale.

Un nou motor pus în funcțiune într'o fabrică va furniza energia electrică necesară, electrificarea unei Gospodării Agricole Colective, toate acestea sunt menite să asigure îndeplinirea cu succes a Planului.

ASIGURAREA ENERGIEI ELECTRICE IN ORAȘELE DIN REGIUNEA IAȘI

In urma dispoziției Direcției Gospodăriilor locale de pe lângă Ministerul Afacerilor Interne, Intreprinderile ETACS au primit sarcina de a prelua asupra lor asigurarea în bune condițiuni a furnizării energiei electrice a orașelor Pașcani, Târgul Frumos, Podul Iloaiei, Codăești, Negrești și Băcești.

In urma deplasării pe teren a inginerilor și tehnicienilor dela Serviciul Electricității a ETACS-ului s'a constatat care este situația în unele din aceste orașe.

SE INSTALEAZĂ O UZINĂ ELECTIRCA LA PAȘCANI

In orașul Pașcani iluminatul este asigurat în prezent de către Atelierele CFR, pe unele străzi, iar restul străzilor nu sunt iluminate.

In urma acestei situații, Direcțiunea E.T.A.C.S.-ului a hotărît să sprijine instalarea la Pașcani a unei uzini electrice.

Pentru a sprijini Planul de electrificare muncitorii au pornit cu avânt la instalarea acestei uzine.

Astfel până în prezent au fost turnate fundațiile pentru motor, iar acum se lucrează la montarea lui.

Totodată este prevăzut în Plan amenajarea atelierelor anexă, precum și dotarea lor cu materialele necesare.

Spre a se asigura o bună iluminare a orașului Pașcani rețeaua electrică existentă va fi extinsă pe toate străzile.

LA TG. FRUMOS SE CONSTRUESC DOUĂ TRANSFORMATOARE

Pentru a se asigura electrificarea completă a orașului Târgul Frumos, ETACS-ul a întocmit un plan pentru realizarea unor importante lucrări.

Astfel a fost prevăzut în plan construirea a două transformatoare care vor asigura o iluminare normală. De asemeni rețeaua electrică din Târgul Frumos, va fi extinsă cu 5 km.

Pentru asigurarea aprovizionării cu combustibil necesare unei bune funcționări a acestor uzine, au fost luate măsurile pentru amenajarea unor depozite de carburanți, atât la Pașcani cât și la Târgul Frumos.

In planul de lucru al Etacsului mai este prevăzut executarea unor lucrări pentru asigurarea curentului electric în celelalte orașe din regiune.

Datorită acestei inițiative orașele din regiunea noastră vor avea asigurată energie electrică, folosind posibilitățile locale.

AL. RADU

Sindicatele sovietice participă activ la campania electorală

Sindicatele sovietice participă activ la întreaga viață obștească a URSS. Constituția Stalinistă, garantând oamenilor muncii din URSS dreptul de a se asocia în organizații de massă, asigură toate condițiile necesare desfășurării activității rodnice a tuturor organizațiilor de masă ale oamenilor muncii, inclusiv a organizației de masă, a muncitorilor și funcționarilor — sindicatele sovietice.

Leaderii sindicali reacționari din țările capitaliste fac tot ce le stă în putință pentru a menține organizațiile sindicale „în afara politicii". In felul acesta ei încearcă să împiedice desvoltarea conștiinței de clasă a muncitorilor, să încătușeze activitatea lor politică, să-i supună influenței burgheziei. Numai în Uniunea Sovietică și în țările de democrație populară, sindicatele sunt într'adevăr libere și în fața lor este deschis un câmp nelimitat de activitate pe tărâm social și politic.

Forța sindicatelor sovietice constă în faptul că ele aplică consecvent politica Partidului Comunist, baza vitală a regimului sovietic „Sindicatele sovietice, — se spune în Statutul sindicatelor, — își desfășoară întreaga lor activitate sub conducerea Partidului Comunist — care organizează și îndrumează forțele societății sovietice". Sindicatele URSS unesc masele muncitorești în jurul partidului lui Lenin-Stalin. In aceasta constă isvorul tuturor succesele lor în activitatea sindicatelor sovietice.

Uniunea Sovietică se pregătește pentru alegerile în Sovietele locale de deputați ai celor ce muncesc.

Sindicatele sovietice, care joacă un rol atât de important în întreaga viață politică și socială a țării, au datoria să participe în modul cel mai activ la campania electorală. In conformitate cu regulamentul alegerilor organizațiile sindicale își trimit reprezentanții lor în comisiile electorale. Alături de adunările generale ale oamenilor muncii, alături de alte organizații de masă, sindicatelor li s'a acordat dreptul să propună candidați pentru locul de deputat. Numeroasa armată de activiști sindicali participă la munca de agitație în masă. Acest lucru este prevăzut în Statutul sindicatelor din URSS, unde se spune că sindicatele sovietice „participă activ la alegerile organelor puterii de Stat".

In conformitate cu Statutul sindicatelor, secretariatul Consiliului Central al Sindicatelor din URSS a adoptat o hotărîre „cu privire la desfășurarea muncii politice în masă a sindicatelor în legătură cu alegerile în Sovietele locale de deputați ai celor ce muncesc". Această hotărîre trasează clar și precis sarcinile fiecărei organizații sindicale în campania electorală.

Cea mai importantă sarcină este aceea ca, sub conducerea organizațiilor de partid să se asigure un nou avânt al activității politice și de producție a muncitorilor și funcționarilor, o desfășurare continuă a întrecerilor socialiste pentru îndeplinirea înainte de termen și pentru depășirea planului economic, pentru realizarea mărețului program al construirii comunismului, trasat de tovarășul

(continuare în pag. 2-a)

IN PREAJMA ALEGERILOR

CANDIDATUL

de NOE SMIRNOV

Şade moş Culai pe scăunel
Lângă patul mare bătrânesc ;
O gazetă'n faţă are el,
Peste pagini ochii-i clipocesc.

Deodată pleoapa şi-a zbârlit
Şi hârtia s'a chircit în mâini :
„Tii, dar ăsta-i dânsul, negreşit,
Cel tovarăş de acu' trei luni !"

Şi sub chipul din ziar citeşte
Numele-i ştiut pe din'afar:
Fost-a hotărît sărbătoreşte
Candidat în Sfatul Popular.

Colo'n târgul cel cu nume drag,
In uzina mândră de tractoare
El strunjeşte'n fierul viu şi cald
Pentru brazde mai adânci sub soare.

Spre tractorul 6000 dă ghes,
Lasă norma'n urmă pe înteţit :
Cât se va ara pe'ntinsul şes
Tot cu vita, nu-i de sfătoşit !

Moş Culai îl ţine bine minte,
Parcă şi căldura-i din priviri ;
A venit atunci pe-o zi fierbinte
Tocma'n zvon de întovărăşiri.

Şi s'au adunat în juru-i roată
Oameni din comună să-l asculte ;
Ii mânca'ndoiala'nveninată.
Dar din gura lui aflat-au multe.

Şi, vezi bine, sfatu-i n'a fost rău :
Cei dintâi sămânţa au gătat ;
„Ei, bată-l să-l bată de flăcău
O să-l văd ca mâne deputat !"

Nu-i mai vine ca să'mpăturească
Moşului bucata de ziar ;
Parcă-l pişcă limba bătrânească
Să mai schimbe-o vorbă de strungar.

Dar îi singur... Geamul se umbreşte,
Iară poarta parc'a scârţâit.
„Măi Mihai, măi ginere, priveşte
Colea despre cine am cetit !"

„Da, ne-a ajutat de-atâtea ori
Omul ăsta s'o urnim în sus ;
Ştiu ei, fraţii noştri muncitori
Candidat pe cine au propus !

El dă zor la muncă, e fruntaş,
Nimeni nu-i întrece acolo sporul
La „Sovromtractor" în cel oraş
De-unde ne-a venit mai ieri tractorul.

Il simţim aproape moş Culai :
Deputat, strungar, ca pe un frate !"
Aste vorbe-i spuse atunci Mihai
Şi bătrânul le-a'nţeles pe toate.

Şi-a scos pipa-apoi din buzunar,
Fumul spre tavan domol suia
Iar din poza mică de pe ziar
Candidatul parcă îi zâmbea !

Pe cine vom alege
Prof. univ. N. CALINICENCO

Ziua de 3 Decembrie va ilustra caracterul nou, democratic al structurii politice din RPR; ea va însemna alegerea celor mai buni fii ai clasei muncitoare în Sfaturile Populare, formă bolşevică de conducere a treburilor obşteşti.

Candidatul nostru, pe care l-am propus în persoana tov. prof. univ. Calnicenco Nicolae Rectorul Institutului Politehnic, va aduce colaborarea preţioasă pe care o poate da, el fiind un tovarăş călit în greutăţi, pe care le-a înfruntat încă de când era elev.

Fiu de muncitor, a ştiut să stea apropiat de clasa muncitoare şi să nu se lase atras de clasele exploatatoare, care caută să îndepărteze de lupta clasei muncitoare, pe elementele capabile, ridicate din sânul ei.

Încă din timpul liceului, a fost persecutat de conducerea de atunci, pentru atitudinea sa net democratică.

Ca student al Universităţii din Iaşi a luptat contra şovinismului şi fascismului, curente ce atrăgeau în mreje periculoase pe atâţia tineri.

Din 1932 intră în câmpul muncii, ca preparator la Universitate, ajungând profesor universitar, în anul 1940, după ce şi-a dat doctoratul în ştiinţele fizice.

A depus o intensă muncă ştiinţifică, având peste 30 lucrări ştiinţifice de valoare. După 23 August activează intens pe tărâm politic dovedindu-se a fi un element ataşat luptei clasei muncitoare, pentru câştigarea libertăţii şi făurirea unui trai mai bun poporului nostru muncitor.

Curajul şi abnegaţia ce a arătat-o în acest timp ne-a făcut să apreciem în persoana tov. Calnicenco Nicolae, acea forţă vie şi revoluţionară de care avem nevoie, pentru a înfăptui măreţele sarcini ce ne stau în faţă.

Prin munca dusă şi rezultatele obţinute, putem asigura pe toţi tovarăşii, că alegerea lui ca deputat local va însemna o garanţie a rezultatelor ce se vor obţine, prin colaborarea cu ceilalţi aleşi ai massei muncitoare.

Alături de ei, vom sta şi noi în acest front al luptei pentru libertate, pentru o viaţă mai bună, pentru pace.

T. GOLGOŢIU
prof. univ. Institutul Politehnic

Din realizările Comitetului Provizoriu al oraşului Iaşi

Podul de beton armat de peste Bahlui, complet refăcut în urma aruncării lui în aer de către trupele naziste.

Frontul Democraţiei Populare luptă pentru întărirea şi propăşirea Republicii Populare Române, pentru propăşirea şi buna stare a tuturor celor ce muncesc de la oraşe şi sate, pentru apărarea păcii, pentru apărarea independenţei şi suveranităţii naţionale a patriei noastre, împotriva duşmanilor ei — imperialiştii americani şi englezi.

Activitatea Sfaturilor Populare, pe care urmează să le alegeţi la data de 3 Decembrie, se întemeiază pe atragerea maselor celor mai largi la conducerea treburilor obşteşti. Peste 80.000 de muncitori, ţărani muncitori, meseriaşi, oameni de ştiinţă şi cultură, învăţători, tehnicieni, vor fi aleşi ca deputaţi în organele locale ale puterii de stat — Sfaturile Populare.

(Din Manifestul Frontului Democraţiei Populare)

Cu nestăvălit entuziasm

Cetăţenii oraşului nostru se prezintă la circumscripţiile electorale pentru a-şi ridica certificatele de alegător

In primele trei zile peste 16000 alegători şi-au scos certificatele

De şase zile încoace, centrele unde se eliberează certificatele de alegător sunt pline de cetăţeni, care se prezintă într'un număr din ce în ce mai mare spre a ridica certificatul de onoare, în baza căruia vor putea vota la 3 Decembrie.

Astfel, în primele trei zile — adică în 15, 16 şi 17 Noembrie — şi-au scos certificatele de alegător peste 16.000 de cetăţeni din oraşul Iaşi.

Zilnic, prin faţa funcţionarilor centrelor de eliberare a certificatelor de alegător se perindă mereu alţi şi alţi cetăţeni, tineri şi vârstnici, muncitori, funcţionari, studenţi, elevi, pensionari, învăţători, cari, cu nestăvilit entuziasm, vin să primească certificatul de alegător cu care vor putea alege la 3 Decembrie pe cei mai vrednici fii ai poporului, la conducerea treburilor obşteşti.

★

Acestor manifestări sufleteşti ale oamenilor muncii trebue să-le corespundă o muncă susţinută, plină de abnegaţie, operativitate în lucru, din partea funcţionarilor însărcinaţi cu eliberarea acestor certificate.

In această direcţie s'au evedenţiat Centrele Nr. 2 (Ilie Pintilie), 6 şi 8 Comitetul Provizoriu) şi 4 (str. Ghica — Vodă).

Nu tot acelaş lucru se poate spune despre centrul Nr. 3, unde funcţionarii discută prea mult între ei, iar câteodată, amână chiar cetăţenii pentru a doua zi, fără niciun motiv justificat.

Semnalăm deasemeni că la Centrul Nr. 11, cetăţenii se prezintă după primele zile — într'un număr oarecum redus spre a-şi scoate certificatele de alegător, datorită lipsei în muncă a agitatorilor.

Pentru eliminarea acestor deficienţe este necesar ca:

1) funcţionarii centrului Nr. 3 să-şi revizuiască atitudinea în muncă.

2) agitatorii de pe lângă centrul Nr. 11 să pornească la o muncă mai intensă pentru lămurirea cetăţenilor din casă în casă, asupra datoriei acestora de a se prezenta de îndată la ridicarea certificatelor de alegător.

Broşuri în legătură cu alegerile:

Editura de Stat

— Deputatul şi alegătorii.
— Deputatul în slujba poporului.
— Marea minciună a „alegerilor" sub regimul burghezo moşieresc.
— O fa să sinistră Alegerile din ţările capitaliste.

Editura Tineretului

— De vorbă cu tinerii săteni despre alegeri.
— Tot mai luminoasă e viaţa tineretului din R. P. R.

Duşmanii poporului nu au dreptul de vot!

Demascarea altor nedemni din Iaşi

Zilele acestea, alţi numeroşi cetăţeni ai oraşului Iaşi au demascat fără cruţare pe acei care sunt nedemni să-şi exercite dreptul de vot, la Comitetul Provizoriu continuând să soseacă contestaţii în acest senz.

Astfel, tovarăşul Pamfil Florin funcţionar, scrie în contestaţia sa următoarele:

„In ziua de 10 Noembrie trecând şi controlând listele electorale am constatat că s'a strecurat pe listă, chiaburul cârciumar State Neculai, din şoseaua Păcurari Nr. 38, împreună cu familia sa.

Consider că el trebue şters de pe listele electorale întrucât este un duşman al clasei muncitoare şi trebue socotit nedemn".

Cercetând scrisoarea tovarăşului Pamfil Florin, Comitetul Provizoriu a dat curs acestei contestaţii, ştergând de pe listele electorale pe cârciumarul chiabur State Neculai.

Deasemeni, Comitetul Provizoriu a aprobat contestaţia introdusă împotriva avocaţilor Diamant Const. şi J. Spodheim, ambii excluşi din colegiul Avocaţilor.

★

La cererea oamenilor muncii, au mai fost şterşi de pe listele electorale, fiind consideraţi nedemni de a vota, următorii:

— Moşierul Ghenca, de pe str. Banu.

— Solomon Lederhendler, unul dintre proprietarii fostei mori Fruhtman.

— Jon Gh. Popovici, de pe str. Anastasie Panu 57, unul din foştii proprietari ai fabricei de spirt.

— Gogu Simovici, din str. Armeană Nr 7, fost industriaş.

★

Hotărîrile Comitetului Provizoriu au fost primite cu satisfacţie de oamenii muncii din oraşul nostru. Duşmanii poporului nu au dreptul de vot!

Cetăţeni!

Prezentaţi-vă la Centrele de care aparţineţi pentru a vă ridica certificatele de alegător.

Indemnaţi pe prietenii voştri să-şi ridice la timp certificatele de alegător.

In felul acesta vă asiguraţi posibilitatea de a vă spune cuvântul în alegerile dela 3 Decembrie.

Sindicatele sovietice participă activ la campania electorală

(Urmare din pag. 1-a)

Stalin, în discursul său istoric rostit la 9 Februarie 1946.

Sindicatele sovietice trebue să ajute activ organizaţiile de partid în acea muncă uriaşă de agitaţie şi propagandă, care în prezent se desfăşoară pretutindeni în legătură cu pregătirea alegerilor.

Toate mijloacele muncii de agitaţie — convorbiri, referate şi conferinţe ţinute în ateliere şi căminele muncitoreşti, în cluburi şi colţuri roşii, organizarea de expoziţii — toate acestea trebuesc folosite pentru a explica oamenilor muncii măreţele principii ale Constituţiei Staliniste, drepturile şi obligaţiile cetăţenilor sovietici, importanţa istorică mondială a victoriei socialismului în Uniunea Sovietică, superioritatea orânduirii sociale şi de stat sovietică, superioritatea democraţiei sovietice, cea mai înaintată din lume, cu adevărat o democraţie a poporului, faţă de falsa democraţie burgheză. Activiştii sindicali sunt în cel mai apropiat contact cu grosul maselor. Această apropiere de muncitori şi funcţionari ei trebue s'o folosească pentru a explica oamenilor muncii, în special tinerilor alegători care vor participa pentru prima oară la alegeri, principiile sistemului electoral sovietic, procedura de organizare a circumscripţiilor electorale, întocmirea şi verificarea listelor de alegători, propunerea de candidaţi pentru locul de deputaţi, procedura de votare şi alte capitole importante din Regulamentul alegerilor.

Cerinţele spirituale ale cetăţenilor sovietici sunt multe şi variate. Organizaţiile sindicale trebue să se îngrijească ca în timpul campaniei electorale activitatea cluburilor, a caselor şi palatelor de cultură, cât şi a colţurilor roşii să devină mai bogată, mai interesantă şi mai plină de conţinut. Oamenilor muncii trebue să li se facă în mod sistematic cunoscute problemele fundamentale ale situaţiei internaţionale actuale, succesele politicii externe a Uniunii Sovietice — politică de pace şi prietenie între popoare, fapte care dovedesc unirea şi creşterea forţelor uriaşului front internaţional al Partizanilor Păcii în fruntea căruia se află Uniunea Sovietică.

Toate mijloacele instituţiilor de culturalizare ale sindicatelor trebuesc să fie folosite pentru a demonstra în mod elocvent succesele obţinute în îndeplinirea planului cincinal stalinist postbelic, succesele obţinute pe tărâm economic şi cultural de oraşul, raionul, ţinutul, regiunea, republica respectivă, pentru a întări şi cultiva în oamenii sovietici sistemul legitim de mândrie patriotică sovietică, de devotament şi dragoste nemărginită faţă de Partidul lui Lenin şi Stalin. Activiştii sindicali care participă la campania electorală trebue să ducă o muncă neobosită de lămurire în rândurile muncitorilor şi funcţionarilor, să le explice că Partidul Comunist împreună cu toţi oamenii muncii va continua şi în viitor să lupte pentru un nou şi puternic avânt al economiei naţionale, pentru înflorirea continuă a economiei şi culturii sovietice, pentru ridicarea continuă a nivelului de trai al poporului.

In hotărîrea secretariatului Consiliului Central al Sindicatelor din URSS sunt enumerate numeroase teme de conferinţe, referate şi convorbiri care se vor ţine la cluburi, în întreprinderi şi în căminele muncitoreşti. Aceste teme, corespund cerinţelor şi intereselor spirituale ale celor mai diferite pături ale oamenilor muncii. Trebue să se asigure un înalt nivel ideologic, atât al convorbirilor cât şi al conferinţelor, antrenând în această muncă cele mai bune forţe propagandistice.

Fiecare Comitet Sindical trebue să controleze zilnic activitatea cluburilor şi a celorlalte instituţii de culturalizare, trebue să pătrundă adânc în conţinutul şi în esenţa muncii lor.

Participarea activă a organizaţiilor sindicale la munca politică de masă trebue să fie însoţită de îmbunătăţirea întregii lor activităţi. Este fără îndoială că, în cadrul convorbirilor cu agitatorii, la adunările şi consfătuirile electorale, se va desfăşura critica şi autocritica bolşevică, şi că oamenii muncii vor face multe propuneri preţioase. Secretariatul Consiliului Central al sindicatelor din U.R.S.S. a trasat tuturor organizaţiilor sindicale sarcina de a avea o atitudine foarte atentă faţă de această critică.

Fiecare organizaţie sindicală are datoria de a acorda cea mai mare atenţie tuturor observaţiilor critice, de a lua imediat măsuri pentru remedierea lipsurilor relevate de oamenii muncii, indiferent despre ce este vorba: de construcţia de locuinţe, de munca instituţiilor comunale, de cantine, magazine, de activitatea culturală, etc.

O astfel de atitudine faţă de critica care se va desfăşura în cursul campaniei electorale, va servi, fără îndoială, la îmbunătăţirea întregii activităţi a sindicatelor sovietice, la întărirea continuă a legăturii lor cu masele de muncitori şi funcţionari, la creşterea autorităţii lor.

Ar fi inexact şi ne închipuim că organizaţiile sindicale de bază ar putea să se achite singure de acele sarcini mari şi complicate care li se pun în legătură cu pregătirea alegerilor. Comitetele sindicale centrale, regionale, districtuale şi consiliile sindicale au datoria să ajute zilnic organizaţiile sindicale de bază în munca lor, să generalizeze şi să popularizeze cea mai bună experienţă, să desvăluie la timp greşelile şi lipsurile şi, pe bază de exemple practice, să înveţe activul sindical.

Alegerile în Sovietele locale reprezintă o campanie politică de cea mai mare importanţă. Aceste alegeri vor uni şi mai mult poporul sovietic în jurul marelui Partid al lui Lenin şi Stalin, oamenii sovietici vor lupta şi mai activ pentru victoria comunismului. Participarea activă la campania electorală este datoria de onoare a sindicatelor sovietice.

Tinerii proaspătului contingent se prezintă cu bucurie la încorporare

Vineri, Sâmbătă şi Duminică, dimineaţa, străzile oraşului nostru au răsunat de cântecele, entuziasmul şi voia bună a recruţilor.

Zeci şi zeci de tineri, cu obrajii îmbujoraţi şi cu bucurie în priviri se grăbesc spre a ajunge cât mai repede la Comisariatul Militar unde vor fi repartizaţi.

Dela gară sosesc recruţii, primii tineri ai proaspătului contingent, care, cu bucurie în suflete, cu flori, muzică, cântece se îndreaptă spre unităţile militare ale Armatei noastre Populare.

Iată-i în frunte: tânărul ţăran sărac Const. Vasiliu, pe Ţugui Const., electrician la ETACS şi Ursache Const. maşinist tipograf.

La locurile lor de muncă ei au fost mereu în întrecere cu timpul şi graficile. Cu aceiaşi hotărâre cu care şi-au îndeplinit angajamentele în producţie, au venit în dimineţile acestea de toamnă târzie să deprindă un nou meşteşug, meşteşugul armelor. Ei vor deveni ostaşi vrednici, apărători ai cuceririlor clasei muncitoare, ai vieţii noi pe care o construim cu toţii.

Din activitatea filialei Iaşi a Societăţii Ştiinţelor Medicale

Odată cu începerea anului universitar, Societatea Ştiinţelor Medicale—Filiala Iaşi—şi-a întocmit un plan de activitate, pornind imediat să-l traducă în viaţă.

Rolul Societăţii Ştiinţelor Medicale este deosebit de important în munca sanitară în munca pe tărâm ştiinţific, având menirea de a contribui la introducerea unui spirit nou în activitatea medicală. Ea are rolul de a populariza medicina sovietică, cea mai înaintată din lume, de a contribui la educaţia sanitară a maselor.

În faţa multiplelor obiective, filiala Iaşi a Societăţii Ştiinţelor Medicale a pornit planificat la lucru. S'au constituit colective de muncă, trasându-se sarcini precise.

Cercuri de referate

În cadrul acestei planificări s'au format cercuri de referate pentru personalul sanitar mediu şi cercuri de referate pentru studenţi.

Primele au fost organizate în toate unităţile sanitare. Astfel, există astăzi 6 cercuri în spitale, 3 în policlinici şi 2 la Institutul de Igienă şi Institutul Medico-Farmaceutic. Au luat fiinţă, deasemeni, 7 cercuri de referate pentru studenţi, cercuri organizate pe ani de studii şi pe facultăţi.

Sprijinirea propagandei sanitare

Pentru a-şi lărgi activitatea, Societatea Ştiinţelor Medicale va înfiinţa subfiliale în raioanele Hârlău, Paşcani, Tg. Frumos, Negreşti, Colăeşti şi Iaşi.

Unul din obiectivele principale ale Societăţii trebue să-l constituie sprijinirea temeinică a propagandei sanitare.

În acest scop, Soc. Ştiinţelor Medicale colaborează cu Societatea pentru răspândirea ştiinţei şi culturii.

Deasemeni, Soc. Ştiinţelor Medicale trebue să sprijine colectivul de educaţie sanitară de pe lângă Secţia Sanitară orăşenească. Pentru aceasta a fost constituit un colectiv special. Acest colectiv lucrează la întocmirea tezelor ce urmează a fi desvoltate în întreprinderi şi instituţii, cât şi la sate.

Conferinţe organizate de filială

Până în prezent, Societatea a organizat o serie de conferinţe pentru personalul medical, personalul sanitar mediu şi a sprijinit educaţia sanitară la sate, trimiţând conferenţia i.

Astfel, în luna Septembrie a avut loc o şedinţă plenară a personalului sanitar mediu de la spitalul Central, Izolarea şi Paşcanu, iar în ziua de 1 Oct. a. c., filiala Iaşi împreună cu Institutul Medico-Farmaceutic şi ARLUS a organizat primele conferinţe din ciclul: „Căile deschise ştiinţei medicale de învăţătura lui I. P. Pavlov".

În ziua de 26 Oct. a. c. a avut loc o şedinţă specială în cadrul lunii prieteniei româno-sovietice, ţinându-se o serie de conferinţe despre medicina sovietică. Deasemeni, în cursul lunilor trecute, 25 medici s'au deplasat la ţară, ţinând conferinţe în cadrul educaţiei sanitare.

★

Din cele relatate mai sus se poate constata obiectivele importante ale filiaei Iaşi a Societăţii Ştiinţelor Medicale. Pentru o activitate cât mai rodnică, pentru realizarea sarcinilor acestei importante societăţi, munca trebue adâncită, fiind atrenaţi cât mai mulţi medici, studenţi, laborante şi surori din spitale şi dispensarii.

Comunicarea Secţiunii Comerciale privitor la cartelele pentru elevi

Elevii bursieri externi ai Şcolii Medii Tehnice Pedagogice, licee, şcoli profesionale şi şcoli elementare ciclul II, care din lipsă de spaţiu locativ nu pot fi cuprinşi în internate, se asimilează bursierilor interni şi primesc raţiile ca şi elevii bursieri.

Elevii bursieri externi, care totuşi au primit pe trimestrul IV cartele individuale de alimente, le vor preda internatelor unde iau masa, iar acestea pe bază de borderou, le vor depune la secţia comercială.

Şcolile vor fi obligate să ţină registre speciale în care se va menţiona:

Numele şi pronumele elevului, numărul şi data aprobării bursei precum şi data de la care ia masa dela internatul şcolii, elevul respectiv.

Ce erau fostele consilii comunale şi cum îşi exercitau „atribuţiile"

(urmare din pag. 1-a)

Primarii şi ajutorii de primar aveau aparenţa a fi organe elective. În realitate, ei erau deasemenea exponenţi ai autorităţii centrale. Ei erau impuşi de sus, consilierii comunali fiind obligaţi să-i ...„aleagă". Dacă totuşi candidaţii n'ar fi întrunit numărul necesar de voturi, legea veche prevedea că, în acest caz, primarii şi ajutorii de primar să fie numiţi direct de către Ministerul de Interne.

Prin urmare, conducătorii comunelor (erau ca şi prefecţii), oameni la dispoziţia autorităţii centrale şi fără nici o răspundere efectivă faţă de popor. Deacea administraţia lor era de bun plac, haotică, venală.

În bietele oraşe ale ţării lucrările edilitare erau, de cele mai multe ori, favoruri politice. Se dregeau străzile şi li se îmbunătăţea iluminatul electric sau li se făcea instalaţii de apă şi canal, în proporţia în care străzile respective erau locuite de potentaţi ai zilei. Şi cum aceştia locuiau în străzi centrale, numai centrele oraşelor se bucurau de oarecare preocupări gospodăreşti. Sartierele muncitoreşti, mahalalele, zăceau permanent în glod, întuneric şi mizerie.

Orice lucrări fie că se făceu în regie, fie în antrepriză, erau prilejuri de favoruri şi de afaceri. Costul depăşea măsura reală, iar calitatea lucrului lă a foarte mult de dorit. Recepţionarea lucrărilor se făcea în grabă, de „specialişti" bine „edificaţi" în cauză, după greutatea fişicurilor strecurate în buzunar.

În această atmosferă edilitară afaceristă, populaţia era lăsată de izbeliste, la discreţia speculanţilor.

Pentru asemenea fel de administraţie, abuzivă şi oneroasă, primarii şi ajutorii lor nu dădeau nimănui nici o socoteală. Corpul electoral nu avea nici o putere asupra edililor, şi nu era prevăzută în lege posibilitatea revocării lor. Edilii puteau săvârşi orice greşeală, orice abuz, şi rămâneau totuşi cinstiţi, pentrucă erau acoperiţi de organele centrale, prin influenţa partidului din care făceau parte. Numai la o schimbare de guvern s'ar fi putut să se ceară socoteală unui fost primar sau prefect; dar de obiceiu, toleranţa mergea mai departe, politicienii acoperindu-se unii pe alţii, pe spinarea poporului, chiar dacă făceau parte din partide adverse. Căci, la urma urmei, vorba românului „o mână spală pe alta şi amândouă obrazul".

Putregaiul acesta a fost astăzi definitiv înlăturat. Regimul de democraţie populară asigură deplina cinste, corectitudine, asigură progresul şi autoconducerea maselor populare. Iată dece, pentru întărirea şi înflorirea acestui regim, pentru apărarea păcii, a vieţii, sunt decişi acum să lupte cetăţenii Republicii noastre, pătrunşi de mentalitatea nouă, sănătoasă, activă, a făuritorilor unei lumi măreţe.

La 3 Decembrie 1950, vom vota cu toţii pentru întărirea regimului nostru, pentru Pace. Votul nostru este încă o manifestare a hotărîrii de a a lupta pentru Pace!

Al doilea Congres Mondial al Partizanilor Păcii

(Urmare din pag. 1-a)

simplu lucru ar fi să se accepte aceste propuneri iubitoare de pace ale Uniunii Sovietice şi să se controleze, în felul acesta, sinceritatea propunerilor sovietice. Imperialiştilor însă nu le convine acest lucru, deoarece programul sovietic zădărniceşte planurile agresive ale aţâţătorilor la război. Deaceia, blocul americano-englez, folosindu-se de majoritatea docilă din O.N.U., a respins propunerile URSS.

Ca şi precursorii lor, fascistii germani şi japonezi, actualii aţâţători la un nou război maschează politica lor de agresiune prin afirmaţia că ei, chipurile, luptă „împotriva comunismului". Se ştie cum s'au terminat maşinaţiunile josnice şi fătarnice ale hitleriştilor. Acelaşi sfârşit ruşinos îl vor avea şi maşinaţiunile pretendenţilor americani la dominaţia mondială.

Creşterea pericolului de război a făcut să crească hotărîrea popoarelor de a împiedica deslănţuirea unui nou măcel mondial. Lagărului imperialist al aţâţătorilor la război i se opune tot mai ferm lagărul păcii, socialismului şi democraţiei, care pe zi ce trece creşte şi se întăreşte.

Marea Ţară a Socialismului este bastionul acestui puternic lagăr, apărătoarea devotată şi stegarul păcii. Din primele zile ale existenţei sale, Statul Sovietic duce cu consecvenţă şi perseverenţă politica stalinistă de pace şi prietenie între popoare. Încă în anul 1924, tovarăşul Stalin a arătat: „...Nimic nu a contribuit atât de mult la popularitatea Puterii Sovietice ca politica de pace pe care ea o duce în mod cinstit şi curajos, în condiţiile grele ale încercuirii capitaliste". (Stalin, Opere, vol 6, ed. P.M.R., pag. 263). In anii de după război, Uniunea Sovietică duce o luptă hotărîtă pentru o pace trainică şi îndelungată, pentru o colaborare internaţională cinstită, pentru solutionarea justă şi democratică a problemei germane, demascând uneltirile imperialiştilor împotriva libertăţii şi independenţei popoarelor. Datorită politicii staliniste de pace, Ţara Sovietică şi-a câştigat simpatia întregi omeniri progresiste. In creşterea puterii Uniunii Sovietice, care şi-a găsit o atât de vie expresie în îndeplinirea cu succes a sarcinilor de bază ale planului cinicinal postbelic, popoarele din toate ţările văd cea mai trainică chezăşie a păcii.

Ţările de democraţie populară luptă alături de Uniunea Sovietică pentru pace, prietenie şi colaborare între popoare. Înfăptuind cu succes grandioasele planuri de construire a socialismului, oamenii muncii din toate aceste ţări aduc o contribuţie serioasă la cauza comună a luptei pentru pace. Pentru pace luptă activ marele popor chinez, care sub conducerea gloriosului său Partid Comunist şi a lui Mao Tse Dun construeşte o viaţă nouă, liberă. In lagărul păcii se găseşte temeinic tânăra Republică Democrată Germană, a cărei constituire a însemnat un punct de cotitură în istoria Europei.

In puternicul lagăr al păcii se află deasemenea viteazul popor coreean. Prin lupta sa eroică împotriva agresiunii americane, poporul coreean şi-a cucerit simpatia şi dragostea tuturor oamenilor cinstiţi din întreaga lume. Pentru toate ţările asuprite şi dependente, care luptă împotriva jugului imperialist, Coreea a devenit stindardul luptei de eliberare.

Lagărul internaţional al păcii, socialismului şi democraţiei, condus de marele Stat Socialist, se bizue pe sprijinul activ al sutelor de milioane de oameni simpli din toate ţările, care luptă cu dârzenie pentru pace. Pe întregul glob pământesc creşte şi se intensifică mişcarea pentru pace, care a unit sub steagul ei muncitori, ţărani, intelectuali, tineret, oameni de cele mai diverse convingeri politice şi religioase. O dovadă grăitoare a creşterii forţelor mişcării partizanilor păcii a fost campania pentru strângerea semnăturilor pe Apelul dela Stockholm. Aproape 500 milioane de oameni au semnat acest document istoric, care exprimă voinţa popoarelor de a zădărnici complotul imperialiştilor împotriva păcii. In prezent, partizanii păcii luptă nu numai pentru interzicerea armei atomice, ci şi pentru reducerea generală a tuturor felurilor de armament, pentru interzicerea tuturor formelor de propagandă a războiului, pentru condamnarea agresiunii armate şi a intervenţiei din afară în viaţa internă a popoarelor.

Toate aceste probleme stau în centrul atenţiei celui de al doilea Congres Mondial al Partizanilor Păcii, la care şi-au trimis delegaţi 72 ţări. Sute de milioane de oameni, de toate rasele din toate continentele au participat activ la pregătirea Congresului. In numele acestor sute de milioane de oameni, Congresul îşi va ridica glasul în apărarea păcii, va elabora Statutul păcii, va exprima voinţa de neclintit a popoarelor de a salva omenirea de grozăviile unui nou război.

Intrunirea celui de al doilea Congres Mondial al Partizanilor Păcii constitue o dovadă elocventă a forţelor crescânde ale lagărului antiimperialist, un avertisment serios dat aţâţătorilor la război americani şi englezi. Oricât ar unelti imperialiştii pentru a zădărnici marea adunare a păcii, oricâte beţe în roate ar pune ei, —pacea va învinge!

Pacea va învinge, deoarece forţele ei sunt nenumărate, deoarece este tot mai fermă hotărîrea popoarelor de a-şi apăra viitorul.

Pacea va învinge, deoarece în fruntea popoarelor iubitoare de pace păşeşte puternica Ţară a Socialismului victorios, deoarece însufleţitorul şi stegarul păcii este conducătorul întregii omeniri progresiste — marele Stalin!

Cooperativa „6 MARTIE"

Aduce la cunoştinţa asociaţilor şi consumatorilor, că la secţia de încălţăminte din Iaşi str. Ştefan cel Mare Nr. 4 s'a pus în vânzare soluţie de curăţat talpă de crep şi pantofi de antelopă de diferite culori.

Teatrul Evreesc de Stat din Iaşi

primeşte oferte spre angajare de actori şi actriţe. Solicitanţii vor depune oferta, autobiografia şi o fotografie la administraţia Teatrului în Str. Sf. Ulescu Nr. 2, urmând să fie avizaţi de examinare după care vor fi încadraţi în Teatru.

Acei care nu posedă perfect limba idiş vor urma cursurile ce funcţionează la Teatrul nostru.

ATELIERELE „LUPTA MOLDOVEI" IAŞI

Aduc la cunoştinţa întreprinderilor de Stat şi particulare că au instalat în atelierele lor din Iaşi, Str. Ştefan cel Mare Nr. 52

O NOUĂ SECŢIE SPECIALĂ de ZINCOGRAFIE

CITIŢI REVISTELE SOVIETICE DE LITERATURĂ ŞI ARTĂ

care vă informează asupra vieţii culturale şi artistice din U. R. S. S.

Abonamente se fac la „CENTRUL DE DIFUZARE A PRESEI" din Bucureşti, str. Const. Mille Nr. 14 şi la toate centrele din provincie şi la librăriile: „CARTEA RUSĂ" şi LIBRĂRIA NOASTRĂ" din toată ţara

Societatea pentru răspândirea Ştiinţei şi Culturii în colaborare cu Filarmonica de Stat «Moldova» Iaşi Aula Bibliotecii Centrale

Miercuri 22 Noembrie 1950, orele 20 precis

Concert de Cameră

PROGRAM:

1. BOCCHERINI: Uvertură
2. BARSANTI: Concerto Grosso
3. a) NARDINI: Andante
   b) D'AMBROSIO: Canzonetta
   c) PARADISI: Siciliana
   (Solist GH. SARBU (violină)
4. CEAICOVSKI: Elegie
5. MOZART: Serenada

Orchestra de Cameră a Filarmonicii „Moldova"

Dirijor: G. PASCU Solist GH. SARBU

INTRAREA GENERALĂ: 2o şi 1o LEI

Biletele la „AGES" Iaşi

AZI LA CINEMA MAXIM GORKI

PREMIERA

O producţie a Studioului „MOSFILM"

ZILE şi NOPŢI

cu:

V. Soloviev, A. Lisianscaia, D. Sagal

Complectare Jurnal ROMFILM şi SOVIETIC

CINEMA „PUŞKIN"

Prezintă de Luni 20 Noembrie 1950

Producţia studiourilor centrale de filme „ALMA-ATA"

Avantgarda de sacrificiu

cu:

V. Vanin, Marina Ladanina şi M. Kuznetov

Complectare jurnal Romfilm şi Sovietic

CINEMA „SIDOLI"

Prezintă de Vineri 17 Noembrie 1950

O producţie „ROMFILM"

Pentru industrializare pentru socialism

ŞI

Teatrul animalelor

complectare jurnal „ROMFILM" şi „SOVIETIC

Cinema Timpuri Noi

Prezintă de Luni 20 Noembrie 1950

Un program compus din:

Parcul expoziţiei din Caucaz colorat

Pentru o agricultură socialistă No. 8

APENDICITA

Complectare Jurnal Romfilm şi Sovietic

Intrarea generală LEI 15

ULTIMELE ŞTIRI

Lucrările celui de al doilea Congres Mondial al Partizanilor Păcii

Popoarele lumii vor sili forțele războiului să bată în retragere

- Cuvântul delegatului sovietic Alexandr Fadeev -

Exprimând profunda recunoştinţă faţă de prietenii păcii din R. Polonă, faţă de întregul popor polonez şi guvernul său pentru ospitalitatea acordată şi adresând un salut prietenilor englezi, A. Fadeev a spus: „Ne-am adunat aici într'un moment când năzuinţa spre pace a devenit mişcarea cea mai de neînvins a timpurilor noastre. O dovadă a acestui lucru este succesul nemaiîntâlnit al campaniei pentru stăngerea de semnături pe Apelul dela Stockholm pentru interzicerea armei atomice. Dealungul existenţei sale lumea nu a cunoscut o asemenea procesiune a uneia şi aceleaşi petiţii prin mai mult de 70 ţări, prin milioane de inimi ale oamenilor de toate naţionalităţile.

Experienţa Apelului dela Stockholm a arătat că oamenii de cele mai diferite concepţii asupra desvoltării societăţii, asupra religiei şi culturii, pot într'adevăr să se înţeleagă asupra propunerilor concrete care contribue la menţinerea păcii în întreaga lume. Noi, oamenii sovietici suntem gata să mergem şi de aci înainte în întâmpinarea oricărei propuneri raţionale, de oriunde ar veni, cu condiţia ca această propunere să contribue la întărirea păcii în întreaga lume...

Un nou război mondial a şi început să bată la uşă. Este inutil să ne îndeletnicim cu ghicitul dacă este aproape sau departe timpul când războiul va sparge în cele din urmă uşa. Sunt necesare măsuri pentru a preîntâmpina războiul.

Sub ochii noştri, literalmente în curs de câteva luni, o ţară uriaşă, condusă de oameni îmbuibaţi de toate bogăţiile şi bunurile pământului, a transformat o altă ţară cu o populaţie de 30 de milioane şi cu o istorie multiseculară, într'un morman de ruine, în pulbere şi cenuşă. (Au fost rase de pe faţa pământului, oraşe, monumente ale unei vechi culturi, au fost arse şi distruse câmpiile şi ogoarele unui popor care, chiar printre cele mai muncitoaare popoare, se mândrea cu excepţionala sa sârguinţă.

Această ţară a fost inundată de sângele copiilor. Toate grozăviile bestialităţilor fasciste care au constituit obiectul procesului dela Nurnberg, au reînviat sub ochii mamelor din mult chinuita Coree.

„Dar oare această situaţie din Coreea a fost de neevitat? Oare aşa zisa chestiune coreeană nu putea fi soluţionată pe cale paşnică?, a întrebat A. Fadeev, subliniind că Uniunea Sovietică a prezentat în repetate rînduri propuneri pentru soluţionarea paşnică a aşa numitei chestiuni coreene.

Propuneri asemănătoare au venit în repetate rânduri şi din partea Coreei de Nord. Recent, primul ministru indian Nehru a făcut o propunere pentru reglementarea paşnică a „chestiunii coreene", cu participarea a înşişi coreenilor şi a Chinei, care este direct interesată în soarta Coreei. „Dar agresorul, după cum era şi de aşteptat, nu a ţinut seama de aceste propuneri paşnice, iar Organizaţia Naţiunilor Unite nu numai că nu a sprijinit această nouă posibilitate de soluţionare paşnică a chestiunii, ci a sprijinit continuarea războiului, acoperindu-l cu steagul ei".

Organizaţia Naţiunilor Unite, în care toate popoarele lumii şi-au pus atâta speranţe, apare într'o lumină şi mai nefavorabilă în perspectiva altui conflict mai mare şi mai îngrozitor, care se coace în imediata noastră apropiere şi care se poate transforma într'o catastrofă mondială. Mă refer la remilitarizarea Germaniei Occidentale, la crearea unor forţe armate ale Germaniei Occidentale, sub comanda a celorași generali care nu de mult comandau armatele fasciste, care au pustiit multe, multe din ţările pe care noi le reprezentăm aci.

Iată deci sprijin propunerea conducătorului mişcării noastre pentru pace, d. Joliot Curie, ca Congresul nostru al păcii să adreseze Organizaţiei Naţiunilor Unite apelul de a îndeplini în mod cinstit obligaţiile ce i-au fost încredinţate de către popoare, pentru consolidarea păcii, pentru organizarea unei colaborări paşnice între ţări, popoare şi state.

„Indeplini-vă datoria faţă de istorie şi omenire. Dacă însă nu o veţi îndeplini, popoarele lumii vor găsi mijlocul de a ajunge la o înţelegere şi fără ajutorul vostru. Noi nu dorim să inventăm nimic nou, dar dorim să se traducă în fapt ceea ce a fost înscris pe drapelul ONU în momentul creării sale. Noi dorim traducerea în viaţă a declaraţiei despre pace, despre inadmisibilitatea folosirii în scopuri militare a mijloacelor de exterminare în masă — cum sunt armele atomice, chimice şi bacteriologice, — despre reducerea înarmărilor. Dacă forţele războiului din cadrul Organizaţiei Naţiunilor Unite nu vă vor da posibilitatea să traduceţi în viaţă propriile Dvs. declaraţii, atunci popoarele lumii mult mai numeroase decât acei 500.000.000 care au semnat Apelul dela Stockholm vor sili forţele războiului să bată în retragere şi se vor uni, peste capul vostru, pe baza unei colaborări paşnice şi vor traduce în viaţă adevăratul program al unei păci trainice şi îndelungate, care exprima interesele vitale ale tuturor popoarelor".

Dorind să aduc un aport la statutul păcii care va fi elaborat la Congresul nostru, în urma propunerilor constructive ale unei serii de delegaţii — a declarat Fadeev — în numele prietenilor mei din delegaţia sovietică şi în numele meu personal prezint următoarea propunere spre examinarea prealabilă a Comisiei Congresului.

In numele Congresului, să se prezinte marilor puteri, propunerea de a se efectua în cursul anilor 1951—1952 reducerea egală şi progresivă a tuturor forţelor armate, incluzând forţele terestre, aeriene şi navale, — în proporţie de o treime până la o jumătate din actualul lor efectiv.

Să se creieze pe lângă Consiliul de Securitate, un organ internaţional de control, care să dispună de un corp de inspecţie propriu, cu autoritate, care să controleze aplicarea atât a reducerii armamentelor, cât şi a interzicerii armelor atomice, bacteriologice şi chimice.

Acest control internaţional eficace trebue să se exercite nu numai la armamente şi producţia de arme declarate de fiecare ţară, ci şi, la cererea Comisiei Internaţionale de control, să controleze dacă există arme sau producţie de armament pe lângă acelea care au fost declarate.

Raportul delegatului italian Pietro Nenni

Delegatul italian Pietro Nenni a prezentat un raport asupra mijloacelor de desfăşurare a unei largi activităţi având drept scop interzicerea propagandei de război, declararea armei atomice în afara legii, reducerea generală a înarmărilor şi instituirea unui control asupra aplicării acestor măsuri. El a declarat că încă dela primul Congres Mondial s'a stabilit următoarele: 1. Semnarea pactului Atlantic a însemnat scindarea unităţii Europei şi a întregii lumii şi începutul crizei Organizaţiei Naţiunilor Unite; 2. Dacă războiul, mai înainte de a deveni un fapt, este o politică, Consiliul pactului Atlanticului de Nord trebue să fie considerat ca un stat major politic pentru pregătirea unui al treilea război; 3. Cursa înarmăilor şi principiul imixtiunii în afacerile interne, adoptată de semnatarii pactului crează o ameninţare permanentă de război.

Scoţând în evidenţă că războiul a devenit un fapt, că pactul Atlantic a dus la constituirea unei alianţe militare, că cursa înarmărilor a intrat într'o nouă fază, Nenni a subliniat că toate acestea creează o ameninţare serioasă pentru libertăţile democratice şi duc la apariţia pericolului facismului. In interesul păcii, mai important de cât orice este ca noi să proclamăm în unanimitate principiul neamestecului în afacerile interne.

In continuare, Nenni a arătat că Congresul trebue să mobilizeze forţe uriaşe pentru a împiedica atentatul împotriva Chartei ONU şi să depună toate eforturile ca aceasta Organizaţie să oglindească într'adevăr voinţa popoarelor.

Mişcarea noastră, a spus în încheiere Nenni, a devenit o forţă puternică, care serveşte cauza păcii şi care oglindeşte speranţele întregii omeniri.

Şedinţa de Sâmbătă d mineaţă

VARŞOVIA 20 (Agerpres) — TASS transmite:

Sâmbătă la ora 9, ora Varşoviei, s'a deschis şedinţa ordinară a celui de al doilea Congres Mondial al Partizanilor Păcii sub preşedinţia lui Lombardo Toledano, preşedintele Confederaţiei Oamenilor Muncii din America Latină şi vicepreşedinte al Federaţiei Sindicale Mondiale.

La discuţiile la raportul lui Joliot Curie, au luat cuvântul: Vaine Maltti, delegatul Finlandei; John Miller, minier scoţian; delegatul Irlandei; Hodinova-Spurna (R. Cehoslovacă) vicepreşedintă a Comitetului Permanent al Congresului Mondial al Partizanilor Păcii şi un reprezentant al clerului suedez.

Declaraţia dată publicităţii de Comitetul Executiv al Partidului Comunist Englez

LONDRA, 20 (Agerpres), — Comitetul Executiv al Partidului Comunist Englez a dat publicităţii o declaraţie în care se arată că guvernul american a refuzat viza de intrare în USA, secretarului general al PC Englez, Harry Pollit şi vicepreşedintelui Comitetului Executiv al PC. Palme Dutt, care au fost numiţi de către Comitetul Executiv al Partidului Comunist Englez ca delegaţi la cel de al 15-lea congres naţional al PC din USA. In declaraţie se arată că Comitetul Executiv al PC Englez atrage atenţia asupra acestei noi dovezi a intenţiei guvernului american care duce o politică de aţâţare la război, de a împiedica stabilirea unui contact între cetăţenii englezi şi cei americani, contact ce ar contribui la consolidarea cauzei păcii şi democraţiei.. Comitetul Executiv salută apropiatul congres naţional al PC din St.-Unite".

Delegaţia R. P. Chineze în drum spre New-York s'a oprit la Moscova

MOSCOVA 20 (Agerpres). — La 18 Noembrie, delegatul special al R. P. Chineze Wu Hsiu—Suang, consilierul Sao Kuang Hua şi persoanele care-i însoţesc, au sosit la Moscova, în drum spre New York, unde vor lua parte la şedintele Consiliului de Securitate, în cadrul cărora se va executa chestiunea agresiunii americane împotriva Taiwanului, ridicată de guvernul central popular al R. P. Chineze.

Poporul sovietic a sărbătorit Ziua Artileriei

MOSCOVA 20 (Agerpres). — La 19 Noembrie, poporul sovietic a sărbătorit ziua artileriei.

La 18 Noembrie, a avut loc la Moscova o şedinţă solemnă a Ministerului Armatei al URSS, la care au luat parte şi reprezentanţii organizaţiilor de partid şi sovietice din Moscova. Scena Teatrului Central al Armatei Roşii era împodobită festiv.

La masa prezidiului au luat loc mareşalii Uniunii Sovietice Budionâi şi Govorov, generalul de armată Stemenko, mareşalul de artilerie Voronov, generali ai armatei sovietice şi reprezentanţi ai organizaţiilor de partid şi de masse din Moscova.

Şedinţa a fost deschisă de Sokolovski, mareşal al Uniunii Sovietice. In mijlocul unor aplauze furtunoase, au fost aleşi în prezidiul de onoare, membrii Biroului Politic al CC al P. C. (B) al Uniunii Sovietice, în frunte cu marele conducător al poporului sovietic, I.V. Stalin.

Generalul colonel de artilerie, Erou al Uniunii Sovietice, Nedelin, a prezentat un raport asupra zilei artileriei, în care a arătat că, în anul acesta, poporul sovietic sărbătoreşte ziua artileriei în condiţiile îndeplinirii cu succes a marelui plan de construire a comunismului, trasat de I.V. Stalin, în condiţiile lărgirii frontului luptei pentru pace şi democraţie. Generalul Nedelin a arătat că artileriştii sovietici, împreună cu toate forţele armate ale ţării sovietice, stau cu vigilenţă de strajă muncii paşnice creatoare, a poporului sovietic şi apără interesele Uniunii Sovietice, bastionul de neînvins al păcii în lumea întreagă.

Participanţii au întâmpinat cu aplauze furtunoase cuvintele de salut în cinstea guvernului Uniunii Sovietice, Partidului Bolşevic şi marelui conducător ai poporului sovietic, I.V. Stalin. In mijlocul unui uriaş entuziasm a fost adoptat un mesaj de salut către I.V. Stalin.

Ordinul de zi al Ministrului Armatei U. R. S. S. dat cu prilejul sărbătoririi Zilei Artileriei

MOSCOVA 20 (Agerpres) — TASS transmite Ordinul de zi al ministrului Armatei al URSS, Mareşalul Vasilevski, dat cu prilejul sărbătoririi în URSS a zilei artileriei. Ordinul de zi spune:

Tocarăşi artilerişti şi muncitori din industria artilerie!

Tovarăşi soldaţi, sergenţi şi subofiţeri!

Tovarăşi ofiţeri şi generali!

Astăzi poporul sovietic şi armata sa sărbătoresc ziua artileriei. Vă salut şi vă felicit cu prilejul zilei artileriei.

Urez tuturor artilerişti-lor şi muncitorilor din industria artilerie noi succese în îndeplinirea sarcinilor trasate artileriei noastre de către guzernul sovietic şi tovarăşul Stalin.

In cinstea Zilei Artileriei

ORDON:

Astăzi, 19 Noembrie 1950, în Capitala patriei noastre — Moscova — şi în capitalele republicilor unionale se vor trage în semn de salut, 20 salve de artilerie.

Trăiască vitejii artilerişti sovetici.

Trăiască eroicul popor sovietic şi glorioasa armată sovietică.

Trăiască scumpul nostru Guvern Sovietic.

Trăiască înţeleptul P. C.

Slavă iubitului conducător şi învăţător inspiratorul şi organizatorul victoriilor noastre — marele STALIN.

Ministrul armatei al U R. S. S. mareşal al Uniunii Sovietice,
VASILEVSKI

La Varşovia

Recepţie oferită în cinstea delegaţilor la cel de al doilea Congres al Partizanilor Păcii

VARŞOVIA 20 (Agerpres). — In seara zilei de 18 Noembrie, preşedintele prezidiului Consiliului Popular al oraşului Varşovia, Jerzy Albrecht, a oferit o recepţie în cinstea delegaţilor la cel de-al doilea Congres Mondial al Partizanilor Păcii.

La recepţie au participat deasemenea: membri ai Consiliului de Stat, membri ai Guvernului R. Polone, în frunte cu preşedintele Consiliului de Miniştri, Cyrankiewcz, precum şi membri ai Corpului Diplomatic, în frunte cu ambasadorul URSS în R. Polonă, Debedov.

Noi documente zdrobitoare demască complotul imperialiştilor împotriva Congresului Mondial al Partizanilor Păcii

PRAGA, 20 (Agerpres). — TASS transmite:

Biroul din Praga al Agenţiei TELEPRESS anunţă că este în posesia unui document care demască măsurile guvernelor Angliei, Statelor Unite şi Franţei, măsuri care urmăreau zădărnicirea ţinerii celui de al doilea Congres Mondial al Partizanilor Păcii. Aceste măsuri au fost elaborate încă la 1 August a.c. când s'a publicat o circulară cu privire la probabila convocare a Congresului la Varşovia. Acest document care emană dela Consiliul unit pentru chestiunile de tranzit, Consiliul care îşi are sediul în Germania Occidentală şi în care sunt reprezentate Anglia, Statele Unite şi Franţa, — desvălue în întregime planurile pregătite dinainte de către guvernele acestor ţări, de a pune tot felul de piedici în calea organizării Congresului la Varşovia. Reproducem mai jos acest document:

„Confidenţial. Consiliului unit pentru chestiunile de tranzit.

Serviciul tripartit pentru chestiunile deplasărilor.

Adresa din Anglia: Herford BAOR 15 — CTB 260.

Adresa din Statele Unite: Herford APO 757, armata Statelor Unite ale Americii (via SMS).

Adresa din Franţa: S. P. 51084 BPM 515.

Către toate autorităţile şi organele Inaltei Comisii Aliate, care eliberează sau aprobă eliberarea de autorizaţii cu privire la Congresul Mondial al Partizanilor Păcii.

1. S'a aflat că aproximativ la 15 sau 16 Octombrie, va avea loc la Varşovia Congresul Mondial al Partizanilor Păcii.

2. Inalta Comisie Aliată a dat instrucţiuni să nu se elibereze autorizaţie nici unei persoane care a depus cerere pentru viză de intrare sau tranzit cu scopul de a participa la acest Congres.

In consecinţă toate persoanele care solicită viza de intrare sau tranzit în perioada dela ziua primirii acestei circulări şi până la sfârşitul lunii Octombrie, trebue supuse unei verificări speciale şi riguroase refuzându-se viza de intrare sau de tranzit tuturor persoanelor despre care se va afla că pleacă sau intenţionează să plece la Varşovia.

5. Circulara de faţă se referă la scrisoarea Nr. CTB/260 din 22 Iunie 1950, cu referinţă specială la paragraful 5.

In numele Consiliului unit pentru chestiunile de tranzit — director adjunct la direcţia afacerilor externe — semnat T. J. Hilliggan.

In Australia

Apelul dela Stockholm a fost semnat de 170.806 persoane

SYDNEY, 20 (Agerpres). — Apelul dela Stockholm a fost semnat în Australia de un număr de 170.806 persoane. Dintre aceştia 75.956 semnături au fost strânse în Noua Galie de sud, 44.435 în Victoria, 26.000 în Queensland, 11.782 în Australia Occidentală şi 11.904 semnături în Australia meridională.

SHANGHAI, 20 (Agerpres) — Ziarele japoneze anunţă că Biroul special de investigaţii din Japonia a primit o sută milioane yeni din partea cartierului general al lui Mc Arthur pentru a descoperi pe fruntaşii PC japonezi aflaţi în ilegalitate.

In prezent, o treime din forţele poliţieneşti din Tokio sunt ocupate cu această operaţiune. Ziarul mai anunţă că poliţia a dat dispoziţiuni speciale organelor poliţieneşti din întreaga Japonie pentru căutarea fruntaşilor P. C. Japonez.

BIBLIOTECA UNIVERSITATII IAȘI

Trăiască Partidul Muncitoresc Român, avantgarda clasei muncitoare, conducătorul luptei celor ce muncesc pentru pace, bunăstare și socialism!

ANUL 48 Nr. 1270

4 PAGINI 4 LEI

Miercuri 22 Noembrie 1950

ABONAMENTE
Lei 360 . . . . . 3 luni
Lei 5000 Intreprinderi. Autorități pe un an

Atelierele tipografice
IAȘI Str. ȘTEFAN CEL MARE 50-52

OPINIA

ZIAR POPULAR COTIDIAN

Redacția
IAȘI. Str. Cuza Vodă, 1 (etaj)
Administrația
IAȘI, Str. Cuza Vodă 1

TELEFOANE
REDACȚIA Nr. 1209
ADMINISTRAȚIA Nr. 2042
TIPOGRAFIA Nr. 1210

CHEMAREA
Comitetului Central al Partidului Muncitoresc Român
Către toți alegătorii-muncitori și muncitoare, țărani și țărance, ostași și ofițeri, oameni ai culturii și științei

Tovarăși și tovarășe, Cetățeni și cetățene,

La 3 Decembrie 1950 oamenii muncii din Republica Populară Română vor alege deputații pentru organele locale ale puterii de stat — Sfaturile Populare regionale, raionale, orășenești și comunale. Partidul Muncitoresc Român se prezintă în alegeri laolaltă cu Sindicatele, cu Frontul Plugarilor, cu organizațiile de femei și tineret, cu organizațiile naționalităților conlocuitoare, cu organizațiile culturale, științifice, cooperatiste, ce alcătuesc FRONTUL DEMOCRAȚIEI POPULARE, front care reprezintă unitatea de luptă a poporului muncitor, pentru o viață îmbelșugată, pentru înflorirea Patriei noastre, pentru pace și socialism.

Oamenii muncii din țara noastră pot privi cu îndreptățită mândrie înfăptuirile istorice dobândite sub conducerea Partidului.

Cea mai însemnată dintre cuceririle oamenilor muncii este aceea că puterea de stat a fost smulsă din mâinile claselor exploatatoare—fabricanții, bancherii, moșierii—și ale partidelor reacționare și fasciste aflate în slujba lor Puterea de Stat în Republica Populară Română se află în mâinile clasei muncitoare aliate cu țărănimea muncitoare.

In vreme ce mincinoasa democrație burgheză lipsește poporul muncitor de cele mai elementare drepturi, în vreme ce în țările unde la putere se află capitaliștii și moșierii oamenii muncii au doar «libertatea» de a fi șomeri, de a trăi în mizerie, de a înfunda închisorile și lagărele de concentrare — în țara noastră milioane și milioane de oameni ai muncii au cucerit cele mai largi libertăți cetățenești și au dobândit dreptul și putința de a lua parte la gospodărirea treburilor obștești, de a trimite reprezentanți liber aleși din mijlocul lor în organele de conducere a Statului.

In organele puterii de stat, pe care le veți alege, nu vor avea loc nici moșierii, nici chiaburii, nici proprietarii de fabrici și de bănci, nici agenții lor, oricum își vor fi zis ei. Organele puterii de stat — Sfaturile Populare — vor fi alcătuite din fii și fiice ale poporului muncitor, credincioși intereselor Patriei și ale celor ce muncesc.

In țara noastră, eliberată de glorioasa armată a Uniunii Sovietice, poporul muncitor a rupt lanțurile blestemate robii capitalisto-moșierești. In Republica Populară Română muncitorul nu mai este sclavul fabricantului, țărănimea muncitoare este apărată de stat împotriva exploatatorilor, iar exploatarea chiaburească este îngrădită. Statul de democrație populară—statul oamenilor muncii dela orașe și sate — stă de veghe pentru a apăra cuceririle și libertățile poporului împotriva acelor ce vor întoarcerea vremurilor de întuneric și asuprire — capitaliștii și moșierii expropriați, exploatatorii dela sate, rămășițe ale grupărilor fasciste reacționare, agenții și spionii imperialiștilor străini. Legea refuză dreptul de vot exploatatorilor poporului.

Regimul de democrație populară a dat lovitura de moarte asupririi naționale și vrajbei între poporul român și naționalitățile conlocuitoare. Azi relațiile între poporul român și naționalitățile conlocuitoare sunt relații de prietenie frățească și de muncă dusă cot la cot în vederea clădirii socialismului în Republica Populară Română, Patria tuturor celor ce muncesc dela orașe și sate. Femeia se bucură de plinătatea drepturilor cetățenești. Ea a devenit părtașă egală în drepturi, în viața de stat, în viața obștească, economică și culturală. Tineretul, care sub regimul burghezo moșieresc era supus celei mai crunte exploatări, era ținut în întuneric și folosit drept carne de tun în sângeroase războaie nedrepte, se bucură de o atenție și dragoste părintească din partea Partidului și a Guvernului RPR. In fața tânărului fiu de muncitor, de țăran sau de intelectual sunt larg deschise porțile școlilor de toate gradele, îi sunt libere toate drumurile spre munca rodnică în folosul Patriei, spre un viitor fericit.

Votând candidații Frontului Democrației Populare, veți vota pentru libertățile democratice cucerite de popor, pentru apărarea cuceririlor poporului împotriva dușmanilor dinlăuntru și dinafară, ai celor ce muncesc, pentru întărirea Republicii Populare Române!

Tovarăși și tovarășe, Cetățeni și cetățene,

Regimul nostru se prezintă în fața alegătorilor cu realizări de seamă în domeniul economiei.

Pentru a asigura desvoltarea economică a țării, Partidul nostru, călăuzindu-se de experiența măreață a Uniunii Sovietice, și-a îndreptat atenția în primul rând spre acele ramuri industriale de care depind independența economică a țării noastre și propășirea întregii industrii — spre industria grea.

Măreața cucerire a poporului nostru muncitor, naționalizarea principalelor întreprinderi industriale, bancare, miniere, de transporturi și asigurări a creat putința trecerii pe drumul industrializării socialiste a țării. Minunata noastră clasă muncitoare, condusă de Partid, a dovedit că poate gospodări întreprinderile fără burghezie, împotriva burgheziei și mai bine decât burghezia.

Desvoltarea industriei noastre a căpătat un ritm fără precedent în România: încă în anul 1949 producția industrială globală a depășit simțitor producția industrială din 1938, iar în 1950 creșterea ei va fi aproximativ de 40 la sută. In 2 ani producția industrială a crescut mai mult decât într'un sfert de veac sub capitalism.

In acelaș timp cu producția a crescut simțitor și nivelul tehnic al industriei noastre socialiste. Datorită ajutorului cu adevărat frățesc primit din partea U. R. S. S. și datorită muncii pline de abnegație a muncitorilor și tehnicienilor, fabricăm azi pentru prima oară utilaj petrolifer, mașini-unelte complicate, motoare Diesel, tractoare, combine, utilaj pentru fabricarea cimentului, turbogeneratoare, rulmenți și alte produse, pe care înainte vreme eram siliți să le cumpărăm din țările imperialiste cu prețul independenței noastre.

Numeroase fabrici noi au fost construite. Au fost puse în funcțiune furnale înalte la Hunedoara și Vlahița, cuptoare Simens-Martin la Oțelul Roșu, Hunedoara, Câmpia Turzii, s'a construit la Craiova o fabrică de transformatori electrici, aparataj și mașini electrice, o uzină chimică mare, fabrici textile la Botoșani și Iași, linii ferate noi și multe altele. Lucrările pe Canalul Dunăre-Marea Neagră sunt în plină desfășurare. Se înalță tot mai repede zidurile marelui combinat poligrafic „Casa Scânteii". Au început lucrările pe șantierul marii uzini hidroelectrice «V. I. Lenin» dela Bicaz.

Datorită transformării întreprinderilor în bunuri ale poporului muncitor, mijloace bănești uriașe, care sub domnia capitalismului ar fi luat drumul seifurilor din băncile străine sau ar fi servit pentru huzurul și îmbogățirea câtorva îmbuibați, permit azi regimului de democrație populară să ridice noi întreprinderi, să electrifice țara, să construiască așezăminte de învățământ și cultură.

In anul 1949 s'au făcut investiții pentru suma de peste 100 miliarde lei. In anul 1950 vor fi depășite până și prevederile Planului de Stat pe baza căruia urma să se investească suma de lei 145 miliarde.

Cu succesele obținute pe tărâmul industriei se împletesc cele dobândite în agricultură. Cu toată seceta din unele regiuni, recolta de cereale din anul acesta a fost mai mare ca anul trecut. Prevederile Planului de Stat în ce privește aprovizionarea agriculturii cu tractoare și mașini agricole sunt pe cale de a fi depășite. Satele noastre capătă anul acesta aproape 3000 de tractoare precum și mii de alte mașini agricole, ca pluguri de tractoare, batoze, cultivatoare, discuitoare, ș.a.m.d.

Succese de seamă au obținut gospodăriile de Stat cât și gospodăriile colective — înființate în anul acesta în urma dorinței exprimate de țărani muncitori. In gospodăriile de Stat (gostaturi) recolta de grâu a fost cu peste 50 la sută mai mare ca anul trecut. Gospodăriile colective au depășit cu 33 la sută recolta din gospodăriile țărănești individuale. Impărțirea veniturilor la gospodăriile colective create anul trecut este o pildă vie a belșugului pe care-l aduce țărănimii muncitoare gospodăria colectivă.

Realizările de până acum vor fi puternic desvoltate și îmbogățite în cadrul Planului de 5 ani și planului de electrificare a țării.

Partidul Muncitoresc Român cheamă pe oamenii muncii manuale și intelectuale la luptă pentru a trece la înfăptuirea primului nostru Plan Cincinal și a mărețului plan de electrificare a țării, alcătuite din inițiativa C.C. al P.M.R. și sub directa conducere a iubitului conducător al oamenilor muncii din R.P.R., tovarășul Gh. Gheorghiu Dej.

Prin înfăptuirea prevederilor Planului Cincinal producția întregii industrii va crește mai mult decât de două ori față de anul 1950. Peste 1.200 miliarde lei se vor investi în industrie, agricultură, transport, lucrări de interes social și cultural. Producția industriei petrolifere va crește de cca. 2 ori, a industriei carbonifere, siderurgice și a industriei de construcție a mașinilor de peste 2 ori, a industriei textile aproape de 2 ori și jumătate, a celei alimentare de peste 2 ori și jumătate față de anul 1950. In agricultură suprafața ocupată cu culturi de câmp se va mări până la 10 milioane ha. Agricultura va avea la sfârșitul Planului Cincinal circa 25.000 de tractoare, numeroase combine și zeci de mii de alte mașini.

Mecanizarea agriculturii va crea condiții prielnice pentru întovărășirea în gospodării colective pe baza propriei lor voințe liber exprimate a unui mare număr de țărani muncitori. Vor crește recoltele strânse de țărănimea muncitoare de pe ogoarele ei, gospodăria agricolă va ieși din starea de înapoiere în care a ținut-o domnia capitaliștilor, moșierilor și chiaburilor.

Prin aplicarea planului de electrificare puterea totală instalată în centralele electrice din R. P. R. va atinge în 1960 cifra de 2.600.000 kw., de trei ori și mai bine cât a realizat burghezia în zeci de ani, ce ace va contribui puternic la desvoltarea industriei, agriculturii și transporturilor.

Centralele electrice nou construite vor scoate din starea de înapoiere economică și culturală regiuni întregi ale țării ca Moldova de Nord, Ardealul de Nord Vest, etc.

Până în 1955 vor fi electrificate 2.000 sate. Totodată lucrările de electrificare vor fi strâns legate de alte lucrări de mari proporții în vederea schimbării naturii potrivit cu nevoile economiei și bunei-stări a poporului — lucrări de irigații, împăduriri, amenajări de baraje și lacuri, recâștigarea terenurilor inundabile, desvoltarea pisciculturii, regularizarea cursurilor de ape ș. a. m. d. Partidul nostru consideră planul de electrificare ca o parte integrantă a programului său, program de înflorire a Patriei și înălțare a ei pe culmile unei vieți fericite, pe culmile socialismului.

Chezășia realizării planurilor noastre sunt oamenii muncii — muncitorii, țăranii muncitori, intelectualii legați de popor, care muncesc fără preget în uzine, fabrici și mine, în sate, gospodării colective, S. M. T.-uri, gospodării agricole de Stat, laboratoare însuflețiți de voința de a contribui la înflorirea RPR și făurirea bunei-stări a celor ce muncesc, conștienți că muncesc pentru ei, pentru copiii lor, pentru viitorul lor și al Patriei.

Votând candidații Frontului Democrației Populare, veți vota pentru Planul de cinci ani, plan al construirii socialismului și bunei-stări, pentru planul măreț de electrificare a țării, pentru puterea economică, bogăția și propășirea Republicii Populare Române!

Tovarăși! Cetățeni!

O preocupare de căpetenie a regimului nostru de democrație populară este îmbunătățirea traiului oamenilor muncii dela orașe și sate.

Odată cu creșterea producției și productivității muncii a crescut nivelul de trai al masselor. Cresc treptat veniturile oamenilor muncii atât la orașe cât și la sate. In cursul anului 1949 venitul național a crescut cu 25 la sută față de anul 1948. Planul de Stat pe 1950 prevede o nouă creștere a venitului național cu 25 la sută. Spre deosebire de țările capitaliste — unde partea cea mai mare a venitului național, furit de oamenii muncii, intră în buzunarele exploatatorilor — în țara noastră venitul național este folosit pentru desvoltarea economiei naționale, pentru bunul trai al oamenilor muncii, pentru desvoltarea culturii, pentru ocrotirea sănătății poporului.

In țara noastră oamenii muncii nu cunosc plaga țărilor capitaliste — șomajul. Dimpotrivă, numărul muncitorilor și tehnicienilor crește din an în an.

Statul nostru de democrație populară cheltuește fonduri imense pentru nevoile social-culturale ale oamenilor muncii. Un sfert din totalul cheltuielilor bugetare—87 de miliarde lei se cheltuesc în anul 1950 pentru acțiuni social-culturale, adică pentru concediile oamenilor muncii, creșe, sanatorii, spitale, cămine de zi, colonii de vară, cantine, burse pentru elevi și studenți pensii, instituții de învățământ, știință, teatru, cinematograf, biblioteci, cămine culturale, sport, ș. a. m. d. Toate aceste cheltueli se adaogă sub forma de salariu social salariului în bani primit de fiecare muncitor, tehnician sau funcționar.

Cu toate dificultățile pe care le mai întâmpinăm, anul acesta au crescut cu o treime cantitățile de bunuri de consum distribuite populației prin rețeaua de stat și cooperație. S'au cheltuit aproximativ 4 jum. miliarde lei pentru construirea de locuințe muncitorești la București, Orașul Stalin, Cugir, Hunedoara, Valea Jiului, și multe alte centre. S'au executat importante lucrări edilitare, de înfrumusețare a orașelor, de mai bună amenajare a satelor, de construire și reparare a șoselelor, de îmbunătățire a transportului.

O manifestare a grijii permanente a Partidului și Guvernului pentru condițiile de trai ale oamenilor muncii o constitue astfel de măsuri ca hotărârile privitoare la salarizarea muncitorilor mineri, sporirea cheltuelilor pentru bursele elevilor din școli, eforturile care se fac pentru aprovizionarea populației muncitoare cu lemne, cu alimentele necesare pentru iarnă, etc.

Mai există încă greutăți și neajunsuri în domeniul aprovizionării, datorite în parte și lipsurilor de organizare. Partidul nostru, permanent preocupat de nevoile celor ce muncesc, își propune să ia toate măsurile necesare pentru lichidarea acestor lipsuri.

Statul de democrație populară acordă sprijin țărănimii sărace și mijlocașe. Țărănimea muncitoare se bucură de ușurări în vederea folosirii mașinilor agricole, de ușurări fiscale, de credite. Ea este ajutată să introducă metode științifice de lucrare a pământului și să obțină astfel recolte mari. Statul ajută țărănimea la procurarea de semințe selecționate și vite de rasă.

Statul sprijină cooperația, iar cantitatea de mărfuri distribuite la țară crește din an în an. Numai în anii 1949 și 1950 s'au distribuit la țară mărfuri în valoare de 100 miliarde lei.

In cadrul Planului nostru Cincinal noi și importante măsuri se vor lua în vederea ridicării nivelului de trai al oamenilor muncii.

In cursul Planului Cincinal se va asigura o creștere continuă a nivelului de trai, ajungând ca în 1955 nivelul de trai să fie mai ridicat cu 80 la sută decât în 1950.

Numărul muncitorilor, tehnicienilor, funcționarilor va crește cu aproximativ 40 la sută. Odată cu desvoltarea agriculturii și a industriei producătoare de mărfuri de larg consum, se va îmbunătăți simțitor aprovizionarea populației. Analfabetismul va fi lichidat. Toți copiii de vârstă școlară vor fi cuprinși în școli. Numărul studenților va crește cu 40 la sută. Se vor ridica asemenea institute de cultură ca Teatrul Național, Opera de Stat, Studiourile cinematografice dela Buftea, noi posturi de radio, stadioane, cămine culturale, spitale, policlinici și case de naștere, mari institute de cercetări științifice.

Mecanizarea agriculturii, pătrunderea largă a culturii în sate, desvoltarea schimbului între oraș și sat, întărirea cooperației vor duce la o creștere simțitoare a nivelului material și cultural al țărănimii muncitoare.

O mare atenție se va da în cursul Planului Cincinal construcțiilor cu caracter comunal și construirii de locuințe. Pentru lucrări cu caracter comunal (apă, transporturi, canalizări, aducere de gaz metan, ș.a.m.d.) se proectează cheltuirea a peste 30 miliarde lei.

Partidul nostru luptă pentru ca pe măsura desvoltării economice a țării și a lichidării dificultăților datorate anilor de război, ruină și secetă cât și înapoierii economice moșenite dela regimurile reacționare și sabotajul criminal al dușmanilor poporului, nivelul de trai al celor ce muncesc să crească continuu și fiecărui om al muncii, cu familia lui, să-i fie asigurat un trai îndestulat, de bunăstare și cultură.

Votând candidații Frontului Democrației Populare, veți vota pentru îmbunătățirea traiului celor ce muncesc, pentru bunăstare, pentru înflorirea orașelor și satelor noastre, pentru desvoltarea culturii!

Tovarăși și tovarășe, Oameni ai muncii dela orașe și sate,

Regimul de democrație populară a obținut o serie de succese și pe tărâmul politicii externe a statului nostru. Politica externă a Guvernului Republicii Populare Române este o politică de fermă apărare a păcii, de curajoasă și consecventă apărare a intereselor naționale ale țării noastre, a independenței și suveranității ei.

Din momentul eliberării țării noastre de către glorioasa armată a Uniunii Sovietice, imperialiștii americani și englezi, susținuți de trădătorii de patrie—fasciștii și reacționarii din țara noastră—au făcut nenumărate încercări pentru a răpi independența politică și economică a țării noastre, pentru a împiedica poporul nostru muncitor să-și organizeze viața de stat potrivit cu interesele și năzuințele lui și a înhăma țara noastră la carul imperialismului anglo-american. Vreme îndelungată toți reacționarii, toți vânzătorii intereselor Patriei au sperat că uneltirile imperialiștilor vor reuși, dar datorită politicii externe dârze de apărare a independenței țării noastre, duse de Guvernul nostru, datorită îndeosebi permanentului sprijin care ne-a fost acordat cu frățească dragoste de Patria Socia-

(continuare în pag. 2-a)

CHEMAREA
Comitetului Central al Partidului Muncitoresc Român

(urmare din pag. 1-a)

lismului, eliberatoarea și prietena noastră, Uniunea Sovietică, toate uneltirile imperialiștilor și ale slugilor lor nemernice au fost zădărnicite.

Exprimând voința poporului nostru de a apăra pacea și independența țării noastre, Partidul nostru și Guvernul Republicii Populare Române pun la temelia întregii lor politici externe strânsa alianță și prietenie cu reazămul păcii și libertății popoarelor, Uniunea Sovietică, condusă de învățătorul genial al oamenilor muncii din întreaga lume, marele stegar al luptei pentru pace, IOSIF VISSARIONOVICI STALIN.

Politica noastră externă este o politică de prietenie și alianță cu celelalte țări care merg ca și noi pe drumul construirii socialismului. Legături de prietenie ne leagă de Republica Populară Bulgaria, Republica Populară Ungară, Republica Cehoslovacă, Republica Polonă, Republica Populară Albania, Republica Democrată Germană, Republica Populară Chineză, de Republica Populară Democrată Coreeană, de Republica Democrată Vietnameză.

Politica noastră externă este o politică de solidaritate cu toate popoarele iubitoare de pace, cu toate forțele din lume care luptă pentru pace Deaceea Republica Populară Română se bucură de prietenia și simpatia fierbinte a sute de milioane de oameni iubitori de pace din toată lumea, inclusiv din țările capitaliste.

In momentul de față imperialiștii americani și englezi, dornici să-și subjuge întreaga omenire, intensifică pregătirile războinice, desfășoară criminala lor agresiune în Coreea, duc cu înverșunare crescândă o josnică propagandă de război, înăbușe cu mâinile lor pătate de sânge mișcarea democratică și muncitorească, încearcă zadarnic să oprească valurile crescânde ale mișcării mondiale pentru pace. Dar forțele păcii sunt infinit mai puternice decât cele ale războiului. Uriașa forță a Uniunii Sovietice, forța Republicii Populare Chineze, a țărilor de democrație populară din Europa, a partizanilor păcii și democrației din întreaga lume, sunt în măsură să zădărnicească planurile criminale ale ațâțătorilor imperialiști.

Congresul Mondial al Partizanilor Păcii este o grăitoare dovadă a caracterului larg și a puterii crescânde a lagărului păcii care reprezintă o forță cum n'a cunoscut încă istoria.

Călăuziți de voința de a contribui cu toate puterile la întărirea forțelor păcii, Partidul nostru va mobiliza masele largi ale poporului pentru a mări puterea economică și politică a Patriei noastre, pentru a strânge legăturile cu toate țările iubitoare de pace și îndeosebi cu Uniunea Sovietică va da toată atenția și toată dragostea armatei Republicii Populare Române, pavăza păcii, independenței și cuceririlor noastre, va cimenta unitatea oamenilor muncii din Republica Populară Română.

Votând candidații Frontului Democrației Populare, veți vota pentru pace, pentru independența Patriei noastre, pentru suveranitatea noastră națională, împotriva uneltirilor criminalilor păcii și libertății popoarelor, imperialiștii americani și englezi!

Tovarăși și cetățeni,

Zecile de mii de deputați pe care-i veți alege în Sfaturile populare vor trebui prin munca lor harnică cinstită și devotată să dea o contribuție de preț la înfăptuirea Planului Cincinal și a planului de electrificare a țării, să muncească pentru mobilizarea celor mai largi masse în munca de zidire a socialismului. Ei își vor manifesta patriotismul prin sârguință, devotamentul, inițiativa și spiritul gospodăresc de care vor da dovadă. Ei vor trebui să se sprijine în munca lor pe cele mai largi straturi ale poporului, să fie atenți față de criticile îndreptățite ce vin din rândurile poporului, să lupte cu dârzenie pentru înlăturarea lipsurilor în muncă, să combată cu strășnicie birocratismul și indiferența față de interesele și nevoile celor ce muncesc, să depună permanente eforturi pentru a îmbunătăți munca organelor de stat, puse de regimul de democrație populară în slujba poporului.

Milioanele de oameni ai muncii vor păși la 3 Decembrie în fața urnelor cu încredere în Partid și în Frontul Democrației Populare. Ei au învățat să iubească și să urmeze Partidul care timp de 30 ani a arătat fără șovăire poporului muncitor calea spre eliberarea socială și națională. Ei au cunoscut pe comuniști în anii grei ai teroarei burghezo-moșierești și știu că aceștia nu și-au precupețit viața, au înfruntat temnițele, lagărele și plutoanele de execuție pentru viitorul liber și fericit al Patriei noastre.

Sub steagul Partidului oamenii muncii din țara noastră vor cuceri și de acum înainte noi victorii în lupta pentru pace și socialism!

Tovarăși și tovarășe, Cetățeni și cetățene,

Comitetul Central al P.M.R. cheamă pe toți alegătorii să strângă și mai mult rândurile la apropiatele alegeri în jurul Partidului, în jurul Frontului Democrației Populare. El cheamă pe toți alegătorii să voteze pentru candidații Frontului Democrației Populare, candidați ai vieții noi, ai păcii.

Ziua de 3 Decembrie trebue să devină o zi de sărbătoare a poporului nostru muncitor, o zi de manifestare a voinței sale de a lupta pentru întărirea și înflorirea Republicii Populare Române, pentru pace, pentru socialism.

CU TOȚII LA VOT!

Trăiască scumpa noastră Patrie, Republica Populară Română!

Trăiască Guvernul Republicii Populare Române!

Trăiască Partidul Muncitoresc Român, forța conducătoare a regimului de democrație populară!

Trăiască victoria în alegeri a Frontului Democrației Populare!

Comitetul Central al Partidului Muncitoresc Român

Pentru sprijinirea mărețului plan de electrificare

Contribuția pe care o va aduce Institutele de Invățământ superior din orașul nostru

— Stimularea activității științifice — Colaborarea cu întreprinderile ieșene —

Cu adâncă emoție, cu un puternic sentiment de bucurie, au cetit oamenii muncii din țara noastră, raportul tovarășului Gh. Gheorghiu Dej, asupra planului de electrificare a țării.

Ceiace veacuri de-a rândul a visat poporul nostru exploatat și asuprit, astăzi a căpătat contururi concrete, au început să se înfăptuiască.

Nu peste zeci și sute de ani, ci într'un timp scurt, acolo, unde pe vremea capitaliștilor și moșierilor stă pân a înapoierea, vom înălța uzine și hidrocentrale, acolo unde pârjolea altădată secetea va curge apă dătătoare de viață și belșug, acolo în satele unde licărea cândva opaițul și domnea analfabetismul vom aduce puterea electricității, cultura socialistă.

Conștient de acest măreț plan al unei noi vieți, fericite și îmbelșugate, întreg poporul nostru muncitor a pornit hotărât la muncă.

Alături de muncitorii din fabrici și uzine sta intelectualitatea progresistă din țara noastră, stau oamenii de știință și de cultură, stau elevii și studenții.

Pentru sprijinirea în mod concret a planului de electrificare, corpurile didactice ale Institutelor de Invățământ Superior din orașul nostru au început organizarea unei activități în acest sens.

Stimularea muncii științifice

După ce în prealabil au fost prelucrate și discutate pe larg sarcinele ce le pune planul de electrificare a țării pentru oamenii de știință, pentru viitoarele cadre tehnice, fiecare facultate, și în special cele practice, de pe lângă Universitatea și Institutul Politehnic local, a luat hotărârea de-a stimula pin orice formă activitatea științifică.

Pe lângă activizarea studiilor de fizică, matematică, agrotehnică, hidrotehnică, geologie, științele naturii, etc. lucru care se va efectua printr'o atenție cu totul deosebită dată lucrărilor practice de laborator, s'a hotărît, la propunerile ce se vor face, să se înființeze noi secții sau grupe de specializare.

Pentru acelaș scop se va face și revizuirea programului de învățământ la anumite discipline, pentru a se da cursurilor respective un conținut cât mai concret, mai accesibil și util studenților.

O cât mai strânsă legătură între întreprinderile și facultățile tehnice

Afară de stabilirea unei colaborări cât mai strânse cu Academia R.P.R., facultățile ieșene vor colabora în diferite probleme tehnice, legate de electrificare, cu Societățile Științifice și cu diferite întreprinderi din orașul nostru.

In acest sens, pentru aprofundarea anumitor lucrări, experiențe, expertize, etc. la dispoziția muncitorilor și tehnicienilor vor sta laboratoarele și instalațiile existente din facultățile ieșene și în acelaș timp studenții și profesorii vor putea să-și aprofundeze cunoștințele teoretice, participând la lucrările industriale din anumite întreprinderi locale.

Pentru o cât mai bună pregătire a studenților se vor înființa la Iași noi laboratoare, se vor face excursii științifice, se vor organiza o serie de cercuri științifice, la care vor lua parte muncitori, tehnicieni, elevi și studenți, se vor inițiia așa numitele *„Zile ale porților deschise"*, zile în cadrul cărora tineretul muncitor din orașul nostru se va întâlni într'un laborator al unei facultăți, pentru a discuta diferite probleme legate de planul de electrificare.

Pe măsura îndeplinirii acestui program, ziarul nostru va anunța toate realizările obținute de către studenții și profesorii facultăților ieșene, în această operă măreață de sprijinire a planului de electrificare.

C. ILIE

In cadrul manifestațiilor căminelor culturale

Cetățenii orașului Iași au salutat cel de al doilea Congres Mondial al Partizanilor Păcii

In cadrul adunărilor care au avut loc Duminică la toate căminele culturale din orașul nostru, populația din cartiere a adus un cald salut celui de al doilea Congres Mondial al Partizanilor Păcii exprimându-și voința de luptă împotriva mârșavelor uneltiri războinice ale capitaliștilor anglo-americani și hotărîrea neclintită de a lupta din toate puterile pentru întărirea Patriei noastre și consolidarea lagărului păcii.

Astfel, la căminul cultural „S. Alechem" a vorbit despre „Cel de al doilea Congres Mondial al Partizanilor Păcii" tov. Viorica Botez, șefa Secțiunii de Invățământ a orașului Iași.

La căminul „Neculai Bălcescu" a conferențiat tov. M. Ciulei despre „Reprezentanții popoarelor au cuvântul"; la căminul cultural „E. Steinberg" a vorbit tov. Eugenia Matei; la „S. Mihoels" a luat cuvântul A. Adăscăliței; la căminul „Dr. C. I. Parhon" a conferențiat Const Potângă; la căminul „Ion Niculi" a vorbit tov. Alex. Ionaș; la căminul cultural „Ilie Pintilie" a luat cuvântul tov. V. Socea, iar la căminul „Ion Creangă" a conferențiat tov. pro". Nicolcea Victor.

Deasemeni, în cadrul căminelor culturale au avut loc întâlniri între candidații Frontului Democrației Populare și alegători, voturile date la 3 Decembrie, fiind voturi pentru pace, pentru consolidarea regimului nostru de democrație populară.

Ședința Cenaclului literar „A. Toma"

va avea loc în mod obișnuit Miercuri 22 Noembrie a. c. orele 19, cu următoarea ordine de zi: In prima parte, va vorbi tov. Aronescu despre: Invățămintele trase din consfătuirea tinerilor scriitori din Moldova.

In partea doua vor cele: tov. S. Horoveanu poezia «Ascultă Plutașule» și tovarășul Droahnă poezia «Iubite frate de peste hotare», după care vor urma discuții.

O carte care demască realitățile din U. S. A.
Howard Fast — CLARKTON

Romanul lui Howard Fast ne înfățișează câteva aspecte ale „modului de viață american".

In orășelul Clarkton, în fabrica bogătașului Lowell, muncitorii — îndrumați de Partidul Comunist — fac grevă, protestând astfel împotriva traiului mizer pe care sunt siliți să-l ducă. Greva îl înfricoșează pe Lowell. Se adresează unui birou de „consilieri industriali specialiști în greve" care-i pun la dispoziție doi oameni, vestiți spărgători de greve. Unul dintre ei este Gleb, care și-a câștigat faima prin metodele sale criminale, apreciate de marii industriași americani. Odată cu sosirea celor doi „specialiști" în Clarkton, lupta dintre cele două tabere se ascute. Muncitorii, conduși de Partid și de Sindicat, nu vor ceda și deși conducătorii lor sunt arestați și bătuți, ei nu dau înapoi. In ziua când 2000 de muncitori se adună pentru a protesta în fața fabricii, se deschide focul asupra lor — sunt morți și răniți. Nu se știe dacă greva va reuși. Totuși conducătorii ei sunt ferm convinși că până la urmă vor izbândi.

Autorul ne pune în față două Americi, cu felul lor de viață, cu scopurile lor: America exploatatorilor și viața celor exploatați. In timp ce muncitorii înfrânți își cer drepturile lor, Lowell — exponentul marelui capital american — se străduește să-i combată cu metode criminale. Doleanțele muncitorilor care cer mărirea salariilor „unitate, solidaritate, alianța negrilor cu albii, i se par „lozinci și nimic mai mult".

Lowell duce viața tuturor celor pe care-i interesează doar câștiguri, strânse pe spinarea masselor exploatate: o viață searbădă, de beție și destrăbălare. Un tip perfect de american ne dă autorul în figura lui Franck Norman, care este convins că bogăția este începutul tuturor virtuților, că săracii sunt leneși și muncitorii industriali drojdia societății.

In contrast cu aceștia ne apare figura frizerului Joe Santana pe care-l găsim alături de muncitori. El spune: „New-York Times crede că va fi război. Eu nu sunt de aceiași părere. Mă pun în locul omului de rând... El nu vrea să moară de bomba atomică".

Acesta e glasul omului simplu. E glasul întregei Americi cinstite, a scriitorilor progresiști americani, care se ridică împotriva exploatării capitaliste, împotriva isteriei războinice a Wall-Street-ului.

Așa cum ne arată Vera Călin în prefața volumului, încrarea lui Howard Fast constitue un pas înainte, atât pentru scriitor, cât și pentru întreaga literatură progresistă americană.

---

40 de ani dela moartea lui Lew Tolstoi

La 20 Noembrie 1910 s'a stins din viață Lew Nicolaevici Tolstoi. Moartea marelui scriitor realist rus a provocat durere în rândurile celor care l-au cunoscut, care i-au apreciat opera la justa ei valoare. Și printre aceștia primul care a simțit în moartea artistului și gânditorului rus o pierdere, a fost Vladimir Ilici Lenin. Citim în artiicolul lui Lenin scris cu ocazia morții lui Tolstoi:

„A murit Tolstoi. Importanța sa mondială ca artist, renumele său mondial ca gânditor și propăvăduitor, și una și cealaltă oglindesc în felul lor importanța universală a Revoluției ruse.

. . . . . .

Lew Tolstoi a știut să pună în lucrările sale atâtea probleme mari, a știut să se înalțe până la o astfel de vigoare artistică, încât operele sale ocupă unul din primele locuri în literatura mondială. Datorită genialei interpretări a lui Tolstoi, epoca pregătirii revoluției într'una din țările asuprite de feudali, s'a prezentat cu un pas înainte în desvoltarea artistică a întregei omeniri".

Tolstoi este astăzi unul din cei mai prețuiți scriitori ruși. Opera sa este foarte răspândită și tradusă în foarte multe limbi. In Uniunea Sovietică opera lui L. N. Tolstoi se bucură de o mare considerație. Se scot ediții noi ale romanelor sale, se pun în scenă piese de-ale lui, arătând prin aceasta stima pe care i-o poartă popoarele sovietice, în frunte cu glorioșul Partid Comunist (b) al U.R.S.S. In Septembrie 1950 „Ana Carenina" a apărut într'o nouă ediție, cu un tiraj de 200.000 exemplare.

Piesele lui Tolstoi ocupă locul de cinste în repertoriile teatrelor dramatice din țară. „Roadele culturii", „Cadavrul viu" și înscenările romanelor „Invierea" și „Ana Carenina", sunt reprezentate în 55 de teatre ale Uniunii Sovietice. In Teatrul de Artă din Moscova „Invierea" a fost reprezentată de 500 de ori, iar „Ana Carenina" de aproape 600 de ori...

20 de teatre au inclus în repertoriile lor operele lui Tolstoi. La Teatrul de Artă din Moscova au început repetițiile piesei „Roadele culturii". Teatrul dramatic din Tbilisi va prezenta în premieră „Cadavrul viu". Această piesă va fi reprezentată și în teatrele din Tula, Magnitorsc, Bijsc, și în teatrul dramatic din Republica Komi, Marisc și altele". (40 de ani dela moartea lui L. N. Tolstoi, articol din „Literaturnaia Gazeta" Nr. 87).

Se pregătesc culegeri de articole asupra lui Tolstoi, se vor ține ședințe festive, se vor completa și reînoi muzeele comemorative, etc. Iată uriașul tablou al pregătirilor ce s'au făcut în Uniunea Sovietică pentru comemorarea lui Tolstoi.

Intr'adevăr opera lui cu toate limitele pe care le are constitue un document important în mâinile clasei muncitoare. Tot Lenin a fost acela care a pus în lumină acest aspect al operei sale:

„Studiind opera artistică a lui Lew Tolstoi, clasa muncitoare din Rusia își va cunoaște însă mai bine dușmanii, iar poporul rus examinând doctrina lui Tolstoi va trebui să înțeleagă în ce constă propria lui slăbiciune care nu i-a îngăduit să ducă până la sfârșit acțiunea sa de eliberare. Pentru a putea merge mai departe trebue să înțelegem aceasta". (Lenin, „Tolstoi și lupta proletară;; 1910).

La 40 de ani dela moartea aceluia care a biciuit fără cruțare exploatarea țaristă, care a dat opere de o înaltă valoare artistică ce îl așează printre marii creatori realiști ai literaturii mondiale, apariția în traducere românească a romanului său „Ana Carenina" în Editura de Stat capătă o importanță deosebită.

Cu prilejul împlinirii a 40 de ani dela moartea lui L. N. TOLSTOI

vor apare

L. N. Tolstoi: „CAZACII"

și

„L. N. TOLSTOI IN CRITICA RUSA"

(studii și articole)

CARTEA RUSA

NE PREGATIM PENTRU ALEGERI

CUM SE VA VOTA LA 3 DECEMBRIE 1950

Ce trebue să facă un alegător pentru a vota

In primul rând el trebue să-şi ridice certificatul de alegător. Acest certificat îl va primi în ziua şi la locul stabilit pentru strada în care locueşte, prin publicaţia Comitetului Provizoriu de care aparţine, publicaţie care a fost afişată în toate cartierele oraşelor şi în toate comunele ţării noastre.

Fiecare cetăţean cu drept de vot trebue să-şi ridice acest certificat, deoarece fără el nu va putea vota. Deasemeni, fiecare alegător va trebui să cunoască la timp circumscripţia electorală şi secţia de votare de care aparţine.

Cum poate afla fiecare alegător circumscripţia electorală de care aparţine

Fiecare alegător poate afla circumscripţia sa electorală, cercetând publicaţiile care au fost afişate de Comitetul Provizoriu de care aparţine.

Cum poate afla alegătorul cine e candidatul Frontului Democraţiei Populare din Circumscripţia Electorală regională, din cea orăşenească şi din cea raională

Frontul Democraţiei Populare a publicat afişe în care arată cine sunt candidaţii săi pentru fiecare Sfat Popular — regional, raional sau orăşenesc, precum şi listele candidaţilor săi pentru Sfaturile Populare comunale.

Deasemeni alegătorii pot primi informaţii asupra candidaţilor, dela agitatori şi dela Casele Alegătorului. Dealtfel mulţi alegători îi cunosc pe candidaţi din adunările de propunere a candidaţilor, din întâlnirile şi consfătuirile avute cu candidaţii, cât şi din materialele publicate în ziare.

Ce sunt secţiile de votare

Secţia de votare este localul unde cetăţenii vor veni să voteze. Alegătorii sunt astfel împărţiţi încât fiecare să voteze la secţia de votare cea mai apropiată de locuinţa sa.

La fiecare secţie de votare va funcţiona un birou al secţiei, compus din 5—9 persoane, care pe baza legii electorale are misiunea să conducă şi să supravegheze operaţiunile de votare, să ia măsuri de ordine în cuprinsul secţiei de votare, să primească dela alegători certificatele de alegători pentru a aplica pe ele ştampila de control. Tot biroul va fi acela care va face numărătoarea voturilor.

Cum putem afla de care secţie de votare aparţinem

Incepând de astăzi 18 Noembrie în întreaga ţară se afişează publicaţii ale Comitetelor Provizorii, care arată la care secţie de votare vor vota alegătorii din fiecare circumscripţie electorală. Deci, pentru a şti unde va trebui să se prezinte la vot în ziua de 3 Decembrie, fiecare alegător trebue să urmărească cu atenţie publicaţiile Comitetului Provizoriu de care aparţine.

Ce reprezintă cele 3 buletine de vot

Iată acum pe alegător în cabina de vot. El are în mână 3 buletine de vot. Pe buletine sunt imprimate numele candidaţilor pentru Sfaturile Populare respective,

a) Buletinul cu dunga de culoare albastră este buletinul de vot pentru Sfatul Popular al oraşului.

b) Buletinul cu dunga de culoare galbenă este buletinul de vot pentru Sfatul Popular al raionului.

c) Buletinul cu dunga de culoare roşie este buletinul de vot pentru Sfatul Popular al regiunii.

Pe fiecare buletin de vot alegătorul va găsi numele candidatului propus de Frontul Democraţiei Populare,

Frontul Democraţiei Populare cheamă alegătorii să voteze pentru candidaţii săi.

Ca să voteze pentru candidatul Frontului Democraţiei Populare, alegătorul lasă *neatins* numele acestui candidat, adică *nu-l şterge cu creionul*. Frontul Democraţiei Populare, care uneşte laolaltă Partidul Muncitoresc Român, Sindicatele, Frontul Plugarilor, Organizaţiile de femei şi tineret, Organizaţiile naţionalităţilor conlocuitoare, organizaţiile cooperatiste, culturale, ştiinţifice, etc., şi-a depus candidaţii la toate circumscripţiile electorale. Deaceea, dacă pe buletinul de vot figurează un singur candidat, alegătorii vor şti că acesta e candidatul Frontului Democraţiei Populare. Dacă pe buletin se află şi numele altor candidaţi nepropuşi de Frontul Democraţiei Populare, în acest caz, Frontul Democraţiei Populare chiamă alegătorii să voteze *contra* candidaţilor nepropuşi de el, adică să şteargă numele lor cu creionul.

Cu fiecare din cele trei buletine se va proceda la fel, adică pentru a vota în favoarea candidaţilor Frontului Democraţiei Populare, numele acestora vor fi lăsate neatinse, adică nu vor fi şterse cu creionul.

După aceea alegătorul va împături chiar în cabină fiecare buletin de vot în parte, va ieşi din cabină şi le va introduce personal în urnă.

Cât despre certificatul de alegător ştampilat de biroul secţiei de votare, acesta rămâne la alegător, ca o dovadă a faptului că alegătorul şi-a exercitat dreptul de vot.

Cum vor vota alegătorii din oraşele Stalin, Cluj, Iaşi, Constanţa, Galaţi, Ploeşti şi Timişoara

In aceste oraşe de subordonare republicană operaţiunea votării se va desfăşura în felul următor: alegătorii vor vota numai pentru Sfatul Popular al oraşului şi p-tru Sfatul Popular al regiunii din care fac parte, deoarece aceste oraşe nu sunt împărţite pe raioane orăşeneşti. Deci, prezentându-se la secţia de votare ei vor primi la prezentarea certificatului de alegător numai 2 buletine de vot şi anume

a) unul cu dunga de culoare albastră pentru Sfatul Popular al oraşului lor, şi

b) unul cu dunga de culoare roşie pentru Sfatul Popular al regiunii.

Cum vor vota alegătorii, care în ziua alegerilor vor fi de serviciu în întreprinderile în care lucrează

Ziua alegerilor a fost fixată pentru 3 Decembrie, într'o Duminică, tocmai pentru a da posibilitate tuturor oamenilor muncii să-şi exercite dreptul de vot.

Acei alegători care în această zi vor fi totuşi de serviciu la întreprinderi, vor putea vota înainte de începerea lucrului sau după terminarea orelor de lucru, deoarece votarea începe la ora 6 dimineaţa şi durează până la orele 24.

Până Duminică seara

27.361 cetăţeni ai oraşului Iaşi şi-au ridicat certificatele de alegător

Până în seara zilei de Duminică 19 Noembrie şi-au ridicat certificatele de alegător un număr de 27.361 cetăţeni ai oraşului Iaşi.

Operaţiunea eliberării certificatelor de alegător continuă, cetăţenii prezentându-se cu însufleţire spre a-şi scoate certificatul de onoare, cu care vor vota la 3 Decembrie.

Sfaturile Populare vor rezolva problemele economice, sociale şi culturale ale regiunii, raionului, oraşului sau comunei pe care o conduc. Ele vor elabora şi executa planul economic şi bugetul local, ţinând seama de Planul de Stat şi Bugetul General al Republicii Populare Române; se vor îngriji de buna administrare a bunurilor şi întreprinderilor locale, de instituţiile de cultură, învăţământ, sănătate, de aplicarea legilor, precum şi de luarea oricăror măsuri necesare bunului mers al gospodăriei locale.

Sfaturile Populare se deosebesc ca cerul de pământ de organele administrative din vremea stăpânirii burghezo-moşiereşti care nu erau decât arme de exploatare şi asuprire a oamenilor muncii, în profitul moşierilor, bancherilor şi fabricanţilor.

Din Manifestul Frontului Democraţiei Populare

Duşmanii poporului nu au dreptul de vot!

Cetăţenii au demascat alţi nedemni din oraşul Iaşi

Zi de zi, oamenii muncii demască fără cruţare pe aceia care nu au dreptul de vot, pe nedemni.

Iată numele unui alt grup de nedemni, şterşi de pe listele electorale şi cărora li s'a respins contestaţia înaintată Comitetului Provizoriu;

— Colonel Burde, din Aleia Ghica Vodă, ofiţer deblocat.

— Emulescu Veronica din str. Săulescu 10. fostă industriaşă.

Casian Gh. din str. Gh. Dimitrov condamnat pentru sabotaj.

— Haldan Ioan din str. Sălciilor 24, condamnat de Tribunalul Militar la 1 an închisoare corecţională,

— Croitoru Al. din Aleia Ghica Vodă Nr, 2, fost mare proprietar.

— Maria Nena, din str. Păcurari Nr. 8, fost proprietară.

— Grimberg A. din şoseaua Păcurari 90 fost proprietar.

Cetăţeni!

Demascaţi pe nedemni! Duşmanii poporului nu au dreptul de vot.

Duminică, la Iaşi

Sute de studenţi şi-au ridicat certificatele de alegător

Până la 3 Decembrie, ziua alegerilor pentru Sfaturile Populare, a mai rămas puţin timp. Eliberarea certificatelor de alegător a început la toate centrele la care cetăţenii oraşului nostru s'au înscris. Această operaţiune este bine organizată fapt care facilitează obţinerea buletinelor. Incă din prima zi a începerii operaţiunii de eliberare a certificatelor de alegător peste 4000 de cetăţeni ai oraşului Iaşi s'au grăbit să-şi îndeplinească înalta datorie patriotică ce stă astăzi în faţa tuturor oamenilor muncii din ţara noastră: ridicarea certificatului de alegător, pe baza căruia îşi vor exercita dreptul de a alege pe candaţii propuşi de ei, candidaţi care să le reprezinte voinţa în viitoarele Sfaturi Populare.

Din ziua în care a început această operaţiune oamenii muncii din oraşul nostru continuă să se prezinte în număr din ce în ce mai mare.

Sute de studenţi şi-au ridicat certificatele de alegător

In dimineaţa zilei de Duminică 19 Noembrie, în rândurile studenţilor Institutelor de Invăţământ Superior din localitate domnea un entuziasm deosebit. Organizaţiile de Partid ajutate de către oganizaţiile UTM şi sindicale au mobilizat sute de studenţi aparţinând tuturor facultăţilor din Institutele Superioare de Invăţământ din Iaşi, pentru a merge în grup şi a-şi ridica certificatele de alegător.

Studenţii au răspuns entuziast la îndemnul organizaţiilor de Partid şi sindicale. Incolonaţi, sutele de studenţi au manifestat pe străzile oraşului arătând dragostea pe care ei o poartă candidaţilor poporului pentru Sfaturile Populare, ataşamentul şi legătura indestructibilă ce există între tineretul studios şi oamenii muncii din ţara noastră.

„Studenţimea va vota, pacea o va apăra"

Această lozincă au scandat-o de nenumărate ori pe traseul parcurs în timpul manifestării.

Ei sprijină efectiv programul Frontului Democraţiei Populare pentru alegerile dela 3 Decembrie... Prin votul lor studenţii vor contribui la realizarea programului FDP, program care urmăreşte sporirea considerabilă a nivelului de viaţă a tuturor celor ce muncesc şi contribue la grăbirea făuririi orânduirii socialiste în ţara noastră.

Studenţii manifestanţi s'au îndreptat apoi către centrul de înscriere Nr. 6 dela Comitetul Provizoriu orăşenesc pentru a-şi ridica certificatele de alegător. Toţi sunt nerăbdători să-şi obţină certificatele. Mulţi din ei vor vota pentru prima dată.

Studenta Maria Mătrescu şi-a exprimat profunda ei recunoştinţă pentru faptul că regimul nostru de democraţie populară a scos femeia din starea de inferioritate în care o menţinuseră trecutele regimuri burghezo-moşiereşti.

Studentul Truşan dela Institutul de Ştiinţe Economice şi Planificare a obţinut printre primii certificatul de alegător. Ochii lui exprimă mulţumire şi fericire.

„Voi contribui—spune el fluturând certificatul—la întărirea patriei noastre, la făurirea unei vieţi mai bune pentru toţi oamenii muncii din ţara noastră, muncitori, ţărani, muncitorii intelectuali legaţi de popor. Cu aceasta voi da o lovitură de moarte atâţătorilor la un nou război, acelor care caută astăzi să ducă omenirea muncitoare pe marginea prăpastiei. Voi vota pentru candidaţii Frontului Democraţiei Populare, pentru aleşii poporului. Candidaţii noştri pe care îi voi alege la 3 Decembrie vor reprezenta voinţa noastră vor lupta pentru buna gospodărire a treburilor noastre"—încheie studentul.

Acelaşi gând este purtat în inimile lor de către toţi studenţii, fii ai oamenilor muncii, studenţi care alături de fraţii şi părinţii lor fac front comun în lupta pentru o viaţă mai bună, pentru belşug şi fericire.

Ei aşteaptă cu nerăbdare ziua de 3 Decembrie, prilej de măreaţă sărbătoare a poporului nostru, zi în care îşi vor spune răspicat cuvântul lor:

— „Votăm pentru pace, pentru viaţa noastră fericită".

I. H.

Continuu, zeci şi zeci de cetăţeni se prezintă la centrele electorale spre a-şi ridica certificatele de alegător, pregătindu-se astfel din timp pentru ziua de 3 Decembrie, când prin votul lor vor contribui la întărirea regimului nostru de democraţie populară, la consolidarea frontului nostru

---

Despre certificatele de alegător

Incepând cu ziua de 15 Noembrie, la toate circumscripţiile electorale din oraşul nostru au început să se distribue certificatele de alegător.

Pentru a lămuri pe cititorii ziarului nostru despre o serie de probleme pe care le ridică distribirea certificatelor de alegător, răspunzând întrebărilor puse, dăm următoarele lămuriri:

Ce este un certificat de alegător

Certificatul de alegător este un act care se eliberează cetăţenilor cu drept de vot înscrişi în listele electorale. Aceasta constitue dovada că cetăţeanul care-l posedă a fost înscris în listele electorale, că îndeplineşte toate condiţiile cerute de lege şi că deci va putea vota.

Certificatul de alegător este deci absolut necesar alegătorului pentru ca acesta să-şi poată exercita dreptul de vot. Ridicarea neîntârziată a certificatelor de alegător este deci o datorie de cinste a fiecărui cetăţean cu drept de vot înscris în listele electorale.

Ce se întâmplă în cazul pierderii certificatului

In caz de pierdere a certificatului de alegător nu se mai eliberează un altul. De aceea certificatele de alegător vor trebui bine păstrate.

Legile electorale trecute menţionau că se putea elibera duplicate la certificatele pierdute. Aceasta constituia de fapt şi un mijloc pentru „organizatorii alegerilor" de atunci să-şi asigure mai multe voturi.

Alegătorii sunt datori deci să păstreze cu atenţie certificatele de alegător. Pierderea lor înseamnă pierderea dreptului de a participa la alegeri, înseamnă pierderea dreptului de a-ţi îndeplini o datorie patriotică.

Câte certificate de alegător se eliberează unui singur cetăţean

Pentru alegeri e de deputaţi în diferite Sfaturi (orăşenesc sau comunal, raional şi regional) se eliberează un singur certificat de alegător. Aceasta este deajuns pentru a putea vota deputatul în toate Sfaturile Populare.

Ce se întâmplă cu certificatele greşite

Afişarea listelor electorale a avut drept scop şi verificarea de către cetăţeni dacă nu cumva, din greşală, numele lor a fost schimbat.

In cazul când şi în certificatele de alegător s'ar strecura vreo greşală (de pildă în loc de Vasile să fie scris Vasilica), atunci alegătorul trebue să depună la Comitetul Provizoriu, comisia electorală a oraşului, o contestaţie prin care să ceară rectificarea.

De aceea este şi necesar ca cetăţenii să şi ridice din timp certificatul de alegător.

Ce vom face cu certificatul

Certificatul foloseşte ca dovadă că posesorul său a fost înscris în listele electorale, că îndeplineşte toate condiţiile prevăzute de lege şi deci poate vota. El se păstrează până în ziua alegerilor.

Pe baza certificatului de alegător, cetăţeanul va primi buletinele de vot prin care-şi va exercita acest drept.

Certificatul de alegător foloseşte deci în ziua alegerilor şi el va trebui prezentat comisiei pentru a putea primi buletinele de vot. Fără certificatul de alegător, cetăţeanul nu va putea vota.

ORIZA

ULTIMELE ŞTIRI

Lucrările celui de-al doilea Congres Mondial al Partizanilor Păcii

Propunerile prezentate Congresului de conducătorul delegației chineze

VARŞOVIA, 21 (Agerpres). — In şedinţa din după amiaza zilei de 18 Noembrie a celui de al doilea congres mondial al partizanilor păcii, primul a luat cuvântul delegatul indian, Dr. Atal.

As vrea să avertizez pe atâţători la război, a declarat el, că noi, — popoarele Asiei — ştim cine este pentru pace şi cine doreşte războiul. Noi vom fi de partea acelora care ne vor învăţa cum să obţinem recolte bogate de cereale, care ne vor învăţa cum să cultivăm grâu în lanuri unde înainte nu putea creşte grâul, care ne vor învăţa — şi acesta este cel mai important lucru — cum să lichidăm exploatarea omului de către om, cel mai crunt blestem al omenirii.

Delegaţii au întâmpinat cu aplauze furtunoase pe reprezentantul marelui popor chinez, Kuo Mo Yo.

In cuvântarea sa, Kuo Mo Yo a prezentat congresului spre examinare următoarea propunere a delegaţiei chineze să se pună capăt agresiunii St. Unite şi altor state în Coreea şi să se ceară retragerea tuturor trupelor agresorilor străini din Coreea; să se reglementeze pe cale paşnică chestiunea coreeană; să se ceară încetarea imediată a intervenţiei St.-Unite, menită să împiedice eliberarea insulei Taiwan de către poporul chinez; Mc. Arthur să fie declarat atâţător la război; să se ceară interzicerea folosirii armei atomice şi a altor arme de exterminare în masă a oamenilor paşnici; să se ceară declararea drept criminal de război a guvernului care va folosi primul această armă; să se ceară reducerea simultană a armamentelor tuturor statelor; să se institue un control sever asupra acestei reduceri; să se asigure asistenţa mutuală în domeniul construcţiei economice şi culturale în condiţiile coexistenţei paşnice a diferitelor ţări şi popoare.

In numele delegaţiei americane, Aphonse, a prezentat spre examinare o serie de propuneri în legătură cu întrecerea paşnică şi prietenoasă între Statele Unite şi Uniunea Sovietică, în cursul viitorilor 10 ani.

O astfel de întrecere paşnică a declarat el, ar înlătura ameninţarea războiului.

Apoi Congresul a fost salutat de o delegaţie a ţăranilor muncitori polonezi.

După discursul delegatului olandez, Van Stareren, a luat cuvântul delegatul canadian, Endicott.

O anchetă efectuată în Canada, a spus el, a arătat că peste 60% din poporul canadian cere interzicerea armei atomice.

Endicott a dat citire propunerii delegaţiei canadiene:

Delegaţia canadiană este de părere că coexistenţa paşnică a două sisteme este posibilă; este necesar să fie puse în afara legii războaiele, ca mijloace de reglementare a conflictelor între naţiuni, să se interzică arma atomică şi alte mijloace de exterminare în masă; să se efectueze reducerea deasemenea retragerea deasemenea retragerea tuturor trupelor agresorilor străini din Coreea şi interzicerea propagandei războinice.

După Endicott a luat cuvântul Jean Jules Richard, delegat al populaţiei franceze din Canada, după cuvântarea căruia şedinţa a luat sfârşit.

Un deputat englez

chemat în faţa subcomitetului de disciplină pentrucă şi-a manifestat deschis dorinţa de pace

LONDRA 21 (Agerpres). — Ziarele anunţă că deputatul laburist, Davies, care a trimis un mesaj de salut celui de al doilea Congres Mondial al Partizanilor Păcii dela Varşovia, a fost invitat să se prezinte în faţa sumcomitetului disciplinar şi Comitetului Naţional Executiv al Partidului Laburist spre a da explicaţii cu privire la atitudinea sa faţă de politica guvernului laburist. Ziarele subliniază că Davies este ameninţat să fie exclus din partidul laburist.

Poporul italian salută cu căldură cel de al doilea Congres Mondial al Partizanilor Păcii

ROMA 21 (Agerpres) Intreg poporul italian salută cu căldură cel de al doilea Congres Mondial al Partizanilor Păcii.

Cetăţenii din diferite provincii trimit Congresului sute de mesagii de salut. Numeroşi reprezentanţi ai vieţii publice, printre care şi cunoscuţii senatori şi deputaţi, precum şi asociaţia „Avantgarda creştină a Italiei", mişcare în fruntea căreia se află preotul catolic Primo Matzolar, au trimis deasemenea telegrame de salut celui de al doilea Congres Mondial al Partizanilor Păcii.

Guvernul Egiptului

a hotărît să denunţe tratatul anglo egiptean din 1946

ROMA 21 (Agerpres). — Postul de radio Roma, referindu-se la ştiri primite din partea unor cercuri diplomatice dela Lake Succes, anunţă că guvernul Egiptului a hotărît să denunţe tratatul anglo-egiptean din 1946 şi că în consecinţă trupele britanice cantonate în faţa canalului de Suez, vor fi considerate ca trupe inamice.

Pregătiri

în vederea încheerii unei alianţe militare între Grecia şi Turcia

ATENA 21 (Agerpres). — In prezent se desfăşoară pregătiri intense în vederea încheierii unei alianţe militare între Grecia şi Turcia. In timpul ce la Atena se duc pregătiri între primul ministru grec Venizelos şi ambasadorul Turciei în Grecia, în golful Falero au sosit două contratorpiloare turceşti, cărora guvernul monarho-fascist le-a făcut o primire solemnă.

Protest

împotriva întemniţării secretarului general al Comitetului slav în St. Unite

PRAGA, 21 (Agerpres). — Comitetul slav din R. Cehoslovacă, a adresat procurorului general al Statelor Unite J. H. Mc Groth, o scrisoare în care protestează împotriva întemniţării secretarului general al Comitetului slav din Statele Unite, Pirinski.

Comitetul slav din R. Cehoslovacă cere imediata punere în libertate a lui Pirinschi.

ŞTIRI LOCALE

REGIMUL DE VÂNZARE A BATISTELOR LA COTA RAŢIONATĂ

Secţiunea Comercială a oraşului Iaşi, face cunoscut că începând dela data de 21 Noembrie 1950, regimul de vânzare a batistelor la cota raţională se modifică astfel: In loc de a se mai face decuparea a 3 bonuri din cartelă de puncte, se va decupa numai un singur punct împreună cu una din literele A, B, sau C.

INŞTIINŢARE PENTRU COMERCIANŢI ŞI MESERIAŞI

Secţiunea Financiară a oraşului de subordonare republicană Iaşi, atrage atenţiune tuturor meseriaşilor şi comercianţilor care au început o activitate nouă în baza autorizaţiilor de funcţionare, că sunt obligaţi a depune în termen cât mai scurt declaraţii de impunere la circumscripţia financiară respectivă, pentru funcţionarea pe care o exercită.

Se menţionează că acei care sunt în continuarea exercitării profesiunii şi sunt impuşi ca atare în rolurile fiscale, nu mai au această obligaţie.

Prezenta comunicare se referă la acei care au început noua activitate în baza autorizaţiei şi nu au impuneri stabilite.

Se atrage atenţiunea că, neconformarea întocmai a dispoziţiunilor de mai sus, atrage sancţiuni potrivit legilor în vigoare.

COMUNICARE PENTRU CHIRIAŞII IMOBILELOR PARTICULARE

Secţiunea Financiară a oraşului Iaşi, aduce din nou la cunoştinţa tuturor chiriaşilor din imobilele particulare că, sunt că sunt obligaţi ca în cursul lunii Noembrie să achite complect impozitul aferent trimestrului IV.

Deasemenea tot în această lună, cei în cauză au obligaţia să lichideze impozitele restante.

La verificarea ce se va face spre sfârşitul lunii, cei găsiţi că nu s'au conformat dispoziţiunilor secţiunii financiare, vor fi sancţionaţi potrivit legilor în vigoare.

DELA SECŢIUNEA MUNCĂ ŞI PREVEDERI SOCIALE

Secţiunea Muncă şi Prevederi Sociale a oraşului Iaşi face cunoscut:

Casa de ajutor reciproc a sindicatelor salariaţilor din întreprinderile de stat, este deschisă Lunea şi Vinerea între orele de după amiază, 13,30 — 16,30.

INMÂNAREA DIPLOMELOR CURSULUI GPAS LA ATELIERELE RATA

Zilele acestea, a avut loc într'un cadru festiv, la secţia Crucii Roşii de la Atelierele RATA, înmânarea diplomelor şi insignelor, tovarăşilor absolvenţi ai cursului G.P.A.S.

Tov. Rozembaum, reprezentanta Crucii Roşii Iaşi, a arătat însemnătatea acestor cursuri de educaţie sanitară şi sarcinilor care stau în faţa absolvenţilor, de a deveni cei mai buni propagandişti şi agitatori a cunoştinţelor de igieră şi prim ajutor în masse.

CURS DE EDUCAŢIE SANITARĂ G.P.A.S.

Pentru timp de o lună şi jumătate a luat fiinţă la secţia Crucii Roşii a Băncii de Stat — Iaşi — un curs de educaţie sanitară — GPAS.

Acest curs este frecventat de către toţi membrii secţiei Crucii Roşii, din instituţia respectivă, precum şi de către ceilalţi tovarăşi simpatizanţi.

★

Eri, a avut loc într'un cadru festiv, deschiderea unui nou curs GPAS, la secţia Crucii Roşii a Regionalei Crucea Roşie Iaşi — cu toţi membrii activişti.

CONFERINŢE CU ABSOLVENŢII CURSURILOR DE INDRUMĂTOARE SĂTEŞTI

Pentru răspândireaş ştiinţei massele largi a oamenilor muncii şi pentru popularizarea realizărilor în domeniul sanitar, a avut loc zilele acestea două conferinţe ţinute de tov. dr. M. Leibovici, una la centrul de difuzarea presei şi una la sediul regionalei UFDR, cu absolvenţii cursului de îndrumătoare sănătăţii.

Pentru a se da un înţeles mai deplin celor expuse în conefrinţele ţinute, s'au arătat prin planşe şi mulaje pericolul pe care îl reprezintă sifilisul.

In acest scop, de a arăta şi explica pericolele ce le prezintă toate bolile, a luat fiinţă în cartierul Tătăraşi o grupă de citit cu caracter educativ sanitar, la sediul Crucii Roşii din acest cartier.

★

Tot pentru a se răspândi ştiinţa în masse, şi a se îmbogăţii cunoştinţele camenilor, tov. dr. Vasiliu Liviu a vorbit despre „Tuberculoza şi profilaxia ei" la sediul birourilor Aprozar. Au luat parte la această conferinţă peste 150 tovarăşi, care au urmărit cu interes expunerile din această onferinţă. Luând parte la discuţii, majoritatea a cerut tov. doctor să revină cât mai de multe ori în mijloul lor, spre a le face cunoscut astfel de probleme.

In acelaş timp, la secţia Crucii Roşiia a Policlinicii Nr. 1, a vorbit tov. Dr. Iov Petru, despre „Crucea Roşie în luptă pentru pace".

Asociaţia Română pentru strângerea legăturilor cu U. R. S. S.

A. R. L. U. S.

anunţă

Concertul extraordinar

dat de Corul de Stat de cântece ruseşti

Conducător artistic şi dirijor principal

Prof. A. V. Şveşnicov

Artist al poporului al R. S. F. S. R., Laureat al Premiului Stalin

Concertul va avea loc la TEATRUL NAŢIONAL mâine Miercuri 22 Noembrie ora 14.30 precis

Biletele se găsesc la Agea.

Preoţii romano-catolici din Slovacia se alătură partizanilor păcii

PRAGA, 21 (Agerpres). — Preoţii romano-catolici din Slovacia, au adresat o telegramă celui de al doilea Congres Mondial al Partizanilor Păcii, care declară printre altele:

„Noi preoţii romano-catolici ne alăturăm partizanilor păcii fiind convinşi că nu este deajuns să o doreşti şi să te rogi pentru pace, ci trebue să şi lupţi. pentru ea".

Uniunea Tineretului Polonez

şi-a exprimat voinţa de a întări lagărul păcii

VARŞOVIA 21 (Agerpres.) — După cum anunţă PAP, recent a avut loc la Varşovia o şedinţă a conducerii Uniunii Tineretului Polonez. Raportul asupra activităţii Uniunii a fost prezentat de secretarul conducerii centrale a Uniunii, V. Oteciko, care a subliniat fel avântul cu care tineretul muncitor desfăşoară întrecerile în muncă şi ridicarea nivelului ideologic al membrilor Uniunii.

Intr'o scrisoare adresată preşedintelui R. Polone, Boleslav Bierut, şi-au exprimat voinţa de a întări prin munca lor forţele Poloniei Populare şi ale întregului lagăr al păcii.

TRYGVE LIE

secretarul general al O. N. U.

întreţine legături strânse cu cercurile marilor industriaşi americani

NEW YORK 21 (Agerpres). — Din cercuri din apropierea delegaţiei americane la Lake Succes, s'a aflat că secretarul general al ONU, Trygve Lie, întreţine legături strânse cu anumite cercuri ale marilor industriaşi americani. Omul de legătură a lui Trygve Lie este şeful delegaţiei Statelor Unite, Warren Austin. Unul din membrii delegaţiei americane la ONU, a declarat de curând mai multor reprezentanţi ai presei, că acţiunile lui Trygve Lie corespund întru totul intereselor cercurilor marilor industriaşi americani care realizează beneficii uriaşe de pe urma politicii agresive a Statelor Unite. Austin şi Trygve Lie au interese comune, Austin acţionează ca reprezentant al trustului „Adams Expres", executând ordinele acestuia.

Când s'a pus problema schimbării secretarului general al ONU, Austin a declarat departamentului de stat că îşi va da demisia dacă împuternicirea lui Trygve Lie nu va fi prelungită.

SPORESC GREVELE IN STATELE UNITE

NEW YORK 21 (Agerpres). — In ultimul timp a crescut în St.-Unite numărul grevelor declarate de muncitorii din diefritele ramuri industriale, din iniţiativa membrilor de rând ai sindicatelor. Muncitorii au declarat grevă în semn de protest împotriva intensificării exploatării capitaliste, împotriva concedierii de activişti sindicali şi pentru sprijinirea revendicărirlor cu privire la majorarea salariilor.

La Philadelphia, la uzina societăţii „General Electric Company", încă dela începutul lunii Noembrie, 5000 muncitori au intrat în grevă în semn de protest împotriva încercărilor conducerii societăţii de a reduce salariile muncitorilor.

La Pittsburgh, aproape 3000 muncitori dela „Westing house Electric manufacturing Company" au încetat lucrul, ca răspuns la încercările monopoliştilor de a plăti femeilor salarii mai mici decât ale barbaţilor.

Conferinţa dela Ministerul Energiei Electrice

La Ministerul Energiei Electrice a început conferinţa pe ţară a directorilor, inginerilor şefi, preşedinţilor de sindicate din întreprinderile regionale de electricitate, din fabricile eletrotehnice, de pe şantierele de construcţii şi de montaj, convocată pentru a lua în discuţii sarcinile ce le revin în realizarea măreţului plan de electrificare.

Tov. Gh. Gaston Marin ministrul Energiei Electrece, a făcut o largă expunere asupra sarcinilor ce revin fiecărei unităţi pentru realizarea cu succes a planului de electrificare.

Numeroşi directori de regionale şi întreprinderi electrotehnice, ingineri şefi şi preşedinţi de sindicate, şi-au luat angajamente concrete în vederea îndeplinirii şi depăşirii planului pe 1950.

Scurte ştiri

RANGOON 21 (Agerpres). — Recent, 1500 soldaţi francezi, sprijiniţi de artilerie şi de avioane, au încercat să efectueze o manevră de încercuire în districtul Dienban, provincia Quangnam, din partea de sud a Vietnamului Central. După 8 ore de lupte crâncene, trupele colonialiste franceze au fost puse pe fugă. 900 francezi au fost ucişi printre care numeroşi ofiţeri. 215 au fost răniţi şi 63 făcuţi prizonieri. In afară de aceasta, unităţile armatei populare vietnameze au capturat 8 mitraliere, 50 puşti şi o mare cantitate de muniţii şi echipament de război.

★

LONDRA, 21 (Agerpres). — Ziarul Manchester Guardian publică o scrisoare semnată de 7 personalităţi marcante dela universitatea din Oxford în care se protestează cu hotărîre împotriva acţiunilor guvernului laburist britanic, care a zădărnicit ţinerea celui de al doilea Congres Mondial al Partizanilor Păcii la Sheffield.

★

PRAGA 21 (Agerpres) Presa cehoslovacă anunţă că la 17 Noembrie, a fost semnat la Praga un acord de colaborare în domeniul sănătăţii publice între R. Cehoslovacă şi R. Polină.

★

BERLIN, 21 (Agerpres). — Agenţia A.D.N. transmite că din ordinul autorităţilor americane de ocupaţie Institutul de geodezie aplicată din Bamberg (Germania Occidentală), lucrează la întocmirea hărţilor pentru statul lor general. Acest Institut întocmea hărţi şi în timpul lui Hitler.

★

PARIS, 21 (Agerpres). — TASS transmite:

Ziarele anunţă că la 17 Noembrie în apropiere de oraşul Montpellier s'a prăbuşit un bombardier american de tip B—50 care era destinat transportului de bombe atomice. Cei 11 aviatori care se aflau pe bord s'au salvat cu ajutorul paraşutelor.

Când reprezentanţii presei l-au întrebat pe reprezentantul oficial american dacă bombardierele americane efectuează deseori sboruri deasupra teritoriului francez fără a avea autorizaţie, acesta a răspuns cu cinism că „bombardierele americane pot sbura unde le place".

Inştiinţare

Centrocom Hârtie face cunoscut tuturor instiuţiilor şi întreprinderilor de stat că pentru complectarea formularelor ce le-au primit din partea departamertelor sau centralelor respective, pentru necesarul de hârtie, cartoraje şi imprimate tipizate şi netapizate, pe trimestrul I al anului 1950, vor primi instrucţiuni şi orice informaţiuni, la cerere, dela Tipografia „Lupta Moldovei" (Tov. Olcescu Constantin) şi dela Centrocom Hârtie, în fiecare zi între orele 7-14.

BIBLIOTECA UNIVERSITĂȚII IAȘI

Să întâmpinăm alegerile pentru Sfaturile Populare cu noi succese în lupta pentru realizarea și depășirea Planului de Stat

ANUL 48 Nr. 1271

4 PAGINI 4 LEI

Joi 23 Noembrie 1950

ABONAMENTE
Lei 360 . . . . . 3 luni
Lei 5000 Intreprinderi, Autorități pe un an

Atelierele tipografice
IAȘI Str. ȘTEFAN CEL MARE 50-52

OPINIA

ZIAR POPULAR COTIDIAN

Redacția
IAȘI. Str. Cuza Vodă, 1 (etaj)
Administrația
IAȘI, Str. Cuza Vodă 1

TELEFOANE
REDACȚIA Nr. 1209
ADMINISTRAȚIA Nr. 2042
TIPOGRAFIA Nr. 1210

Chemarea Partidului

No aducem cu toții aminte cum se prezentau în trecut la alegeri partidele burgheze. Mii de promisiuni care însemnau tot atâtea exerocherii, promisiuni care rămâneau simple vorbe goale. Aceste partide nu puteau să arate ce au făcut pentru binele poporului muncitor, nu puteau face aceasta pentrucă a vorbi de „realizări" însemna a expune un sumbru tablou asupra cruntei exploatări burghezo-moșierești, asupra mizeriei muncitorilor și țăranilor muncitori. Vorbeau atunci promițând marea cu sarea, ca imediat după alegeri, noii veniți la putere să jăcmănească și mai mult, și mai crunt.

Astăzi, cu totul altfel este situația. Partidul Muncitoresc Român este forța conducătoare în Stat, și sub conducerea Partidului oamenii muncii din țara noastră au înregistrat înfăptuiri istorice, neîntâlnite sub domnia burghezo-moșierimii.

Astăzi, în preajma alegerilor dela 3 Decembrie, Chemarea Comitetului Central al Partidului Muncitoresc Român către toți alegătorii — muncitori și muncitoare, țărani și țărance, ostași și ofițeri, oameni ai culturii și științei, — înseamnă un nou imbold la muncă și luptă pentru construirea socialismului, pentru pace. Chemarea arată în cifre și date uriașele realizări înregistrate sub conducerea Partidului, dintre care cea mai importantă și hotărîtoare a fost smulgerea puterii de Stat din mâinile claselor exploatatoare. Datorită acestei mari cuceriri poporul muncitor a putut păși la o muncă rodnică, creatoare.

Chemarea arată, că : *„în țara noastră, elibe ată de glorioasa armată a Uniunii Sovietice, poporul muncitor a rupt lanțurile blestematei robii capitalisto-moșierești. In Republica Populară Română muncitorul nu mai este sclavul fabricantului, țărănimea muncitoare este apărată de Stat împotriva exploatatorilor, iar exploatarea chibzuească este încurajată".*

Acestea sunt mari realități revoluționare, care au permis masselor populare să pășească la o viață nouă, sub conducerea Partidului. Când se putea vorbi în țara noastră de drepturi pentru naționalitățile conlocuitoare? Dimpotrivă vrajba între poporul român și naționalitățile conlocuitoare era sistematic întreținută, aducând folase exploatatorilor.

„Regimul de democrație populară — arată Chemarea Partidului — *a dat lovitura de moarte asupririi naționale și vrajbei între poporul român și naționalitățile conlocuitoare. Azi relații le între poporul român și naționalitățile conlocuitoare sunt relații de prietenie frățească și de muncă dusă cot la cot în vederea clădirii socialismului în Republica Populară Română".*

Chemarea Partidului arată uriașele realizări dobândite de oamenii muncii, realizări pentru care am muncit și muncim zi de zi. Infăptuiri pe tărâm economic, industrial și agricol, pe tărâm cultural și științific. C frele arată desvoltarea industriei noastre, desvoltare într'un ritm fără precedent în România, producția industrială crescând în ultimii doi ani mai mult decât într'un sfert de veac sub capitalism. Noi fabrici și uzine s'au ridicat în întreaga țară, întreprinderi care au determinat desvoltarea industriei noastre. Noi am putut realiza toate acestea datorită sprijinului frățesc al Uniunii Sovietice și datorită muncii pline de abnegație a muncitorilor și tehnicienilor.

In sectorul agricol, transformările sunt uriașe. Miile de tractoare care brăzdează astăzi ogoarele, succesele Gospodăriilor de Stat și agricole fac ca acest sector să treacă prin transformări revoluționare.

Toate aceste înfăptuiri pe tărâm economic înseamnă în același timp îmbunătățirea traiului oamenilor muncii, preocupare de căpetenie a regimului nostru de democrație populară.

Chemarea Partidului arată în același timp lipsurile și greutățile în munca noastră, subliniind totoda tă și perspectivele măreț e care stau înaintea poporului prin realizarea primului nostru Plan Cincinal și a planului de elec-

(continuare în pag. 3-a)

Acestea sunt fapte, nu vorbe!

Tot mai multe locuințe muncitorești

„In unele orașe ca București, Orașul Stalin, Hunedoara, Reșița, Câmpia Turzii, a început construirea unor cartiere de locuințe pentru muncitori!
(Din Manifestul Frontului Democrației Populare)

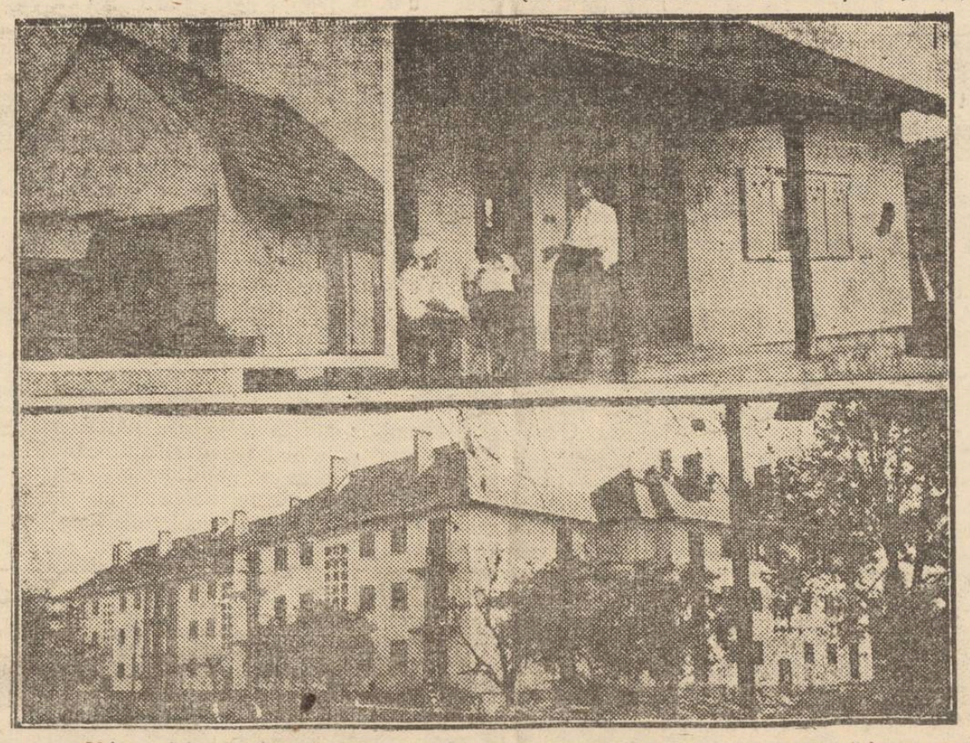

Mii și mii de muncitori pe care regimul burghezo-moșieresc îi condamnă să trăiască în mizerie, au primit, în regimul de democrație populară, locuințe noi.

Iată, *în chenarul de sus, din stânga*, vechea „locuință" a muncitorului Lutic Ion dela Combinatul Siderurgic Hunedoara. Acum, Lutic Ion s'a mutat, împreună cu familia sa, într'o locuință nouă și spațioasă. Iată-l, *în clișeul de sus, în dreapta*, stând pe terasa noii lui locuințe. *In clișeul de jos:* un bloc de locuințe recent construit pentru salariații I. R. E. A. B. din Capitală.

Sfaturile Populare ce vor fi alese la 3 Decembrie vor asigura realizarea mărețului plan de electrificare a țării

— De vorbă cu muncitorii Caner Marcel și Oceanu Gheorghe dela E. T. A. C. S. -

Mărețul plan de electrificare a țării constitue un nou imbold pentru oamenii muncii din orașul nostru.

Pentru a putea contribui la îndeplinirea planului, muncitorii dela Etacs nu precupețesc nici un efort știind că prin aceasta se vor putea crea condiții de trai mult mai bune, pentru întregul popor muncitor.

Vom arăta mai jos ce spun doi muncitori dela această întreprindere în legătură cu planul ce va constitui un factor de bază pe drumul construirii socialismului.

PLANUL DE ELECTRIFICARE VA DUCE LA UN NOU AVÂNT AL INDUSTRIEI NOASTRE

„Când am cetit raportul tovarășului Gheorghe Gheorghiu-Dej asupra Planului de electrificare a țării, în mine s'a produs o mare schimbare. Mi-am dat seama că odată cu îndeplinirea acestui plan se deschid largi perspective de desvoltare pentru întreaga noastră viață economică, socială și culturală a întregului popor muncitor dela orașe și sate.

Datorită realizării acestui măreț plan vor putea fi degajate însemnate cantități de combustibil care vor putea fi întrebuințate în alte părți unde este nevoie.

Deasemeni prin construirea noilor hidrocentrale și termocentrale va putea fi mărită simțitor capacitatea de producție a industriei noastre.

După ce am luat cunoștință de marile lucrări ce vor fi executate în planul de 10 ani pentru electrificarea țării, m'am gândit imediat cu ce voiu putea eu contribui la îndeplinirea acestui plan.

La lucrările executate în uzina electrică pentru mărirea capacității, îmi depun toată priceperea și tot elanul în muncă spre a contribui la asigurarea îndeplinirii planului de electrificare.

Am lucrat la montarea unui generator nou care va furniza curentul necesar noii filaturi, precum și la un generator de 2000 h.p., care va

(continuare în pag. 3-a)

O nouă conștiință cetățenească

Am asistat zilele trecute la o întâlnire între unul din candidații propuși de F.D.P. pentru Sfatul Popular al orașului Iași, și alegătorii din circumscripția sa. Era pe înserat, într'o sală de clasă a unei școli primare. Lumina zilei scădea mereu, învăluindu-i laolaltă pe alegători ca și pe candidat. Cu toate acestea, nimeni nu observase, și nici nu ținea seama de aceasta: convorbirea continua liniștit, pe un ton tovărășesc, sincer, cu unele accente de confesiune. Nimic strident, nimic din umflarea demagogică, din obiceiurile și din „meșteșugurile" politicienilor profesioniști care se prezentau altădată în fața cetățenilor cu minciuni mieroase, sau cu amenințări. Oamenii vorbeau simplu, dela suflet la suflet, trecând în revistă greutățile, abuzurile, șicanele birocratice cu care erau întâmpinate în trecut nevoile cetățenilor, ale cartierelor.

— „Săptămâni de zile am luptat cu toți cerberii dela ușile primarilor și ale inspectorilor ca să răzbatem să cerem școală în cartier. Alergau copiii noștri chilometri întregi, pe gloduri sau prin viforniți, la școala cea mai „apropiată", în zadar au fost însă stăruințele. Nu aveam cu cine vorbi, nu era nimeni care să ne asculte! Și asta se chema „democrație"!...

Vorbise un omuleț, tot numai cuvânt, mai din fundul sălii. Și discuțiile au continuat: s'a vorbit despre nevoile cartierului, despre pavaj, apă, lumină, despre școli și dispensarul medical, dar mai presus de toate, ceeace a impresionat în deosebi, a fost modestia candidatului. Nici o promisiune deșartă, nici o manifestare orgolioasă, ci numai vorbe cuminți despre felul cum se pot îndrepta unele „bube" ale cartierului, despre perspectivele de desvoltare ale orașului și de ridicare a nivelului de viață a populației prin activitatea Sfatului Popular și prin menținerea contactului strâns între cetățeni și aleșii lor despre tehnica votului, despre noua întocmire în țară, după raionare, și felul cum contribue ea la întărirea regimului și la apărarea vieții copilașilor, la apărarea păcii.

Intr'un târziu, cineva a învârtit butonul electric. Lumina a dat parcă o nouă însufleție celor de față. Pe figurile lor se putea citi o adâncă emoție. Ochii erau strălucitori, glasurile profunde, marcând sinceritatea, bucuria.

Câtă diferență între întâlnirile de astăzi și întrunirile electorale din trecut, făcute cu ajutorul ghiocgelor ce străjuiau la ușă, mânuite de oameni de „încredere". Oamenii, cei mai mulți, pe atunci, tăceau, sau își dădeau coate când cuconașii se înfiăcărau și se umflau în pene. Alții, mai naivi, așteptau să se împlinească acele promise, unii mai îndrăzneți se puneau în gură cu politicienii, și repede erau vizați de ghiogari. Votau oamenii, acei care votau, așa, ca să scape de bătaie de cap, dar știau că, întorcându-se spre automobile, după întrunire, domnii se felicitau reciproc, privind distrați la glodul de pe bocine, ca și când „expedi'a" aceasta îi distra: „Ce să-i faci?. Fă-te frate cu dracul, până treci puntea" — spuneau ei pe când motorul mașinii era pus în mișcare...

De data aceasta, cetățenii își dau seama că e altfel, că e ceva cu totul nou, că, într'adevăr ei sunt aceia care conduc efectiv treburile publice. O altă conștiință a alegătorului a apărut. Aceasta se verifică și în momentul de față, pe

R. Nm.

(continuare în pag. 3-a)

La zid!

Cea mai cruntă lovitură pe care o vor primi cerșetorii de crime din Wall-Street va fi replica pe care le-o vor da răspicat sutele de milioane de oameni cinstiți prin delegații lor la cel de al doilea Congres Mondial al Partizanilor Păcii.

Rolul presei sovietice în campania electorală

In toate domeniile vieții societății sovietice, în lupta poporului sovietic pentru comunism, presa bolșevică are un rol de frunte. Partidul Bolșevic folosește larg presa, ca cea mai importantă armă de propagandă, de agitație și de organizare a maselor, ca cel mai puternic mijloc de legătură cu milioanele de oameni ai muncii. Presa sovietică este o presă cu adevărat populară. Niciodată în istorie ,cuvântul tipărit nu a pătruns atât de adânc în mase, cum pătrunde în societatea sovietică cuvântul tipărit bolșevic, purtător al adevărului.

„Presa, — ne învață tovarășul Stalin, — este cea mai puternică armă, cu ajutorul căreia Partidul vorbește zi de zi, oră cu oră, cu clasa muncitoare în limba ei, în limba care-i trebue. Nu există pe lume alte mijloace pentru a stabili legături spirituale între partid și clasă, un alt aparat atât de elastic. Iată de ce partidul trebue să acorde acestui domeniu o deosebită atenție".

Călăuzindu-se după directivele tovarășului Stalin Partidul Bolșevic a creat în Uniunea Sovietică o rețea largă de ziare și reviste, ridicând munca presei sovietice la un înalt nivel. Ziarele și revistele apar în tiraje uriașe, în limbile tuturor popoarelor din U.R.S.S, In Uniunea Sovietică apar 7.700 ziare, tirajul zilnic depășind numărul de 33 milioane exemplare. Fiind un propagandist colectiv, un agitator și organizator al maselor, presa sovietică desfășoară o largă activitate în vederea mobilizării maselor pentru rezolvarea sarcinilor construcției comuniste.

In prezent, în întreaga Uniune Sovietică se desfășoară intens pregătirile în vederea alegerilor în Sovietele locale de deputați ai oamenilor muncii. Ziarele sovietice au sarcina să oglindească pe paginile lor, în mod amănunțit și multilateral, mersul campaniei electorale, să prezinte în mod viu avântul politic și în muncă al maselor, să facă propaganda victoriilor de importanță istorică mondială ale orânduirii sovietice, victorii obținute sub conducerea Partidului lui Lenin și Stalin, să facă agitație pentru candidații blocului stalinist al comuniștilor și al celor fără de partid.

In aceste zile în orașele și satele Țării Sovietice au loc adunări ale oamenilor muncii, în cadrul cărora se fac propunerile de candidați pentru alegerile de deputați în Sovietele locale. Paginile ziarelor sovietice constitue o admirabilă tribună a milioanelor de oameni ai muncii. Dările de seamă dela adunările electorale, cuvântările alegătorilor publicate în paginile ziarelor, constitue o grăitoare manifestare a unității morale și politice a poporului sovietic, a nesdruncinatei lui unități în jurul Partidului lui Lenin și Stalin.

Oamenii sovietici au propus ca cel dintâi candidat al întregului popor pentru alegerile în Sovietele locale pe marele conducător și învățător al popoarelor, inspiratorul și oraganizatorul victoriilor de importanță istorică mondială ale comunismului— pe Iosif Vissarionovici Stalin. Cuvântările înflăcărate ale muncitorilor, țăranilor, reprezentanților intelectualității ținute la aceste adunări constitue expresia vie a nețărmuritei dragoste și a devotamentului întregului popor față de tovarășul Stalin, conducătorul și învățătorul iubit al popoarelor.

(continuare în pag. 2-a)

Intâmpinăm cu entuziasm ziua de 3 Decembrie

In cinstea alegerilor

Să intensificăm munca de alfabetizare!

O tristă moștenire a regimului burghezo-moșieresc au fost și milioanele de neștiutori de carte, care au învățat buchile abea după venirea la putere a clasei muncitoare, când Partidul și Guvernul au pornit la lichidarea analfabetismului și ridicarea nivelului cultural al oamenilor muncii.

In această direcție, *Chemarea Comitetului Central al Partidului Muncitoresc Român* arată că „Statul nostru de democrație populară cheltuește fonduri imense pentru nevoile social-culturale ale oamenilor muncii. Un sfert din totalul cheltuielilor bugetare—87 de miliarde lei se cheltuesc în anul 1950 pentru acțiuni social-culturale, adică pentru concediile oamenilor muncii, creșe, sanatorii, spitale, cămine de zi, colonii de vară, cantine, burse pentru elevi și studenți, pensii, instituții de învățământ, știință, teatru, cinematograf, biblioteci, cămine culturale, sport, ș. a. m. d.".

Astfel, prin cursuri de alfabetizare au fost ridicați la o nouă viață milioane de cetățeni, au fost create posibilități de afirmare nenumărator elemente talentate sau înzestrate cu aptitudini în diverse sectoare importante de activitate — agronomie, știință, industrie, etc.

Orașul nostru, denumit de ciocoime „orașul culturii românești" — cultură numai pentru „fețele simandicoase", după cum scrie în procesul-verbal de înființare a Pinacotecii—a cunoscut un mare număr de analfabeți.

Printr'o muncă dusă permanent, Secțiunea de Invățământ a Comitetului Provizoriu orășenesc a reușit ca în timp de numai câțiva ani să alfabetizeze peste 90 la sută dintre neștiutorii de carte, având totodată grijă să sece și izvorul analfabetismului, școlarizând toți copiii de vârstă școlară.

In prezent, la Iași funcționează 40 de centre în școli și 21 centre în întreprinderi, instituții și fabrici, fiind mobilizați ultimii neștiutori de carte care mai există în orașul nostru, un număr de 1900, față de peste 16.000 câți erau în 1945. Cu munca de predare la aceste centre se ocupă efectiv 126 de cadre didactice, în mobilizarea neștiutorilor de carte fiind antrenați anul acesta 75 la sută din membrii corpului didactic, elementar și mediu.

In prima serie a cursurilor de alfabetizare, care vor dura până în Martie 1951, vor urma cursurile 684 de neștiutori de carte la ciclul I și 404 de analfabeți la ciclul II, restul de 819 urmând a fi alfabetizați în seria II-a a cursurilor.

Prin realizarea deplină a planului de alfabetizare, vom reuși să lichidăm complet analfabetismul în orașul nostru. Pentru aceasta, este însă necesar ca organizațiile de masă și comitetele de întreprinderi să acorde toată importanța acestei probleme, sprijinind efectiv munca de alfabetizare. Din experiența anului școlar care s'a încheiat, am constatat că întreaga muncă de alfabetizare a fost dusă aproape în întregime numai de cadrele didactice.

Deasemeni, și în noul an școlar se observă în unele instituții și întreprinderi o insuficientă preocupare în ceeace privește munca de alfabetizare din partea organizațiilor sindicale și a comitetelor de instituție sau întreprindere. Din această cauză, desfășoară o slabă activitate centrele de alfabetizare dela Școala de Drumuri, dela Cooperativa de producție 1 Mai, dela Textila Roșie și dela Centrul Studențesc.

Acolo unde organizațiile de masă și conducerile întreprinderilor sau instituțiilor se ocupă îndeaproape cu munca de alfabetizare, centrele respective funcționează cu regularitate, în condiții bune și cu o mobilizare de sută la sută a neștiutorilor de carte înscriși la cursuri. Astfel, s'au evidențiat în muncă centrele de alfabetizare dela ETACS, Salubritate, Fabrica Victoria, Sindicatul Casnic, Școala elementară nr. 1 băeți, școala elementară nr. 6 mixtă, Școala elementară nr. 2 băeți, Școala elementară nr. 3 fete, Școala elementară nr. 1 fete și Școala elementară nr. 7 băeți.

Printr'o mobilizare de sută la sută a celor înscriși la cursuri, prin asigurarea condițiilor de funcționare a centrelor de alfabetizare — sală de curs, material didactic, lumină, etc., printr'o colaborare permanentă între cadrele didactice, organizațiile de masă și conducerile întreprinderilor și instituțiilor, precum și printr'o supraveghere și îndrumare permanentă în muncă de către Secțiunea de Invățământ a Comitetului Provizoriu orășenesc, vom obține noi succese în acest sector de activitate, vom izbuti să lichidăm complet analfabetismul în orașul nostru, vom reuși să trezim noi forțe în lupta pentru construirea socialismului în țara noastră, vom întări efectiv lupta hotărîtă dusă pentru pace, pentru triumful vieții!

TRAIAN TANEA

Să sprijinim campania electorală

Lămuriri în legătură cu operațiunea votării

— Cum vor vota alegătorii din Iași —
— Cum vor vota cei care nu se găsesc în localitate —

Nu ne mai desparte decât puțin timp până când întreg poporul nostru muncitor va participa la alegerile din 3 Decembrie, când vor fi aleși cei mai vrednici și mai cinstiți fii ai clasei muncitoare, pentru a forma Sfaturile Populare, organele locale ale puterii de Stat.

Oamenii muncii din oraș și regiunea noastră se pregătesc cu grijă să întâmpine această zi de adevărată sărbătoare.

In prezent fiecare cetățean cu drept de vot se îngrijește să-și ridice la timp certificatul de alegător.

In acest sens zilnic ne sosesc la redacția ziarului nostru scrisori din partea alegătorilor, prin care aceștia ne cer diferite lămuriri în legătură cu alegerile din 3 Decembrie.

In numărul nostru de astăzi răspundem la alte întrebări puse.

Cum vor vota alegătorii din orașul nostru

Orașul nostru fiind un oraș de subordonare republicană operațiunea votării se va face pentru Sfaturile Populare ale orașului și al regiunii.

Deci, prezentându-se la secția de votare, fiecare cetățean din orașul nostru va primi la prezentarea certificatului de alegător numai 2 buletine de vot și anume:

a) Unul cu dungă de culoare albastră pentru Sfatul Popular al orașului.

b) Unul cu dungă de culoare roșie pentru Sfatul Popular al Regiunii.

Pe fiecare buletin de vot alegătorul va găsi numele candidatului propus de Frontul Democrației Populare.

Frontul Democrației Populare cheamă alegătorii să voteze pentru candidații săi. Ca să voteze pentru candidatul Frontului Democrației Populare, alegătorul lasă neatins numele acestui candidat, adică nu-l șterge cu creionul. Frontul Democrației Populare care unește laolaltă Partidul Muncitoresc Român, Sindicatele Frontul Plugarilor, Organizațiile de femei și tineret, Organizațiile naționalităților conlocuitoare, Organizațiile cooperatiste, culturale, științifice etc., și-a depus candidații la toate circumscripțiile electorale.

Deaceea dacă pe buletinul de vot figurează un singur candidat, alegătorii vor ști că este candidatul Frontului Democrației Populare.

Dece alegătorii votează în circumscripția electorală unde locuesc și nu la locul de muncă

Ori e cetățean cu dragoste de țară dorește să-și vadă cartierul în care locuește curat, bine îngrijit, iluminat, bine aprovizionat. El trebue să ia parte activă la diferite lucrări de ridicare a nivelului social și edilitar al cartierului, căci îl interesează construirea de școli în apropierea casei sale, amenajarea de parcuri și construirea altor lucrări de interes obștesc. Pentru aceasta el trebue să cunoască atât problemele care interesează cartierul, cât și pe acei care vor fi chemați să conducă treburile gospodărești ale acestuia.

Fiecare alegător va vota deci în cartierul său, pentru a-și putea spune cuvântul la alegerea celor mai buni gospodari din cartier, care să conducă cu cinste treburile obștești la care sunt interesați toți locuitorii cartierului.

Cum se prezintă buletinele de vot

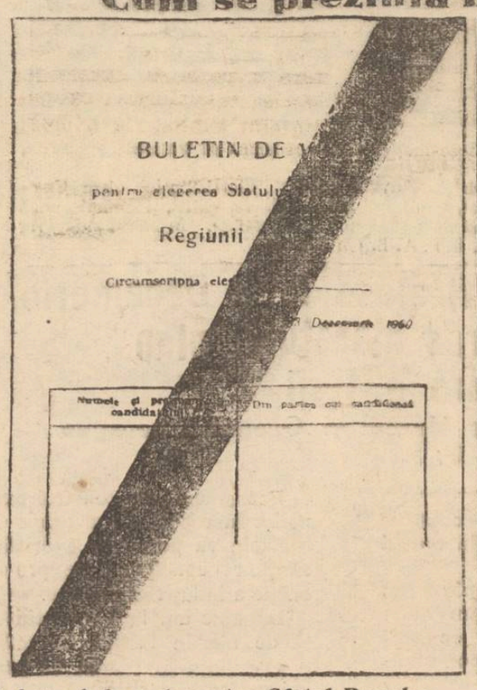

Buletinul de vot pentru Sfatul Popular regional are dungă de culoare roșie.

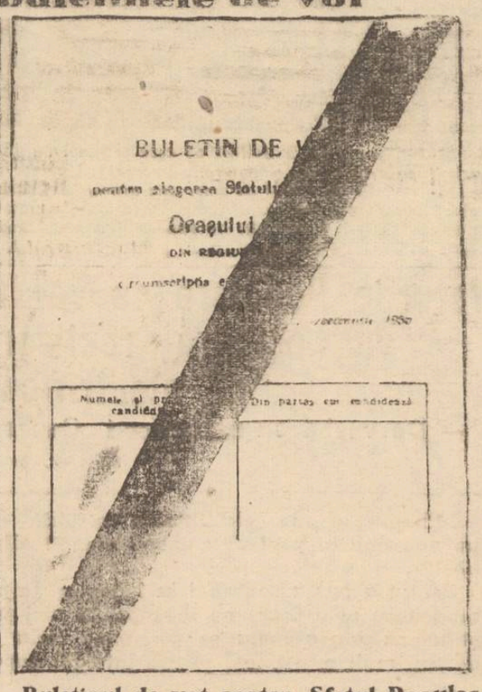

Buletinul de vot pentru Sfatul Popular orășănesc are dungă de culoare albastră

Dușmanii poporului, nu au dreptul la vot!

Cetățenii orașului Iași demască, fără cruțare, pe nedemni

In cursul zilei de eri au fost demascați—de către cetățeni—atâția nedemni, dușmani ai poporului.

Iată numele lor:

Stamboliu Gh., Teitler Paula, Alfred Wincler, Mărzescu Zoe, Pogor C., Savagoiu Ana, Vidrașcu Gherasim, Sturdza D. și Gafencu Gavril.

Toți aceștia s'au dovedit a fi dușmani înrăiți și periculoși ai clasei muncitoare și de aceea ei nu au dreptul de vot.

Cetățeni! Demascați fără cruțare pe nedemni, dușmanii poporului!

Cine sunt candidații Frontului Democrației Populare

Victor Neculce

Erasiovinschi Ștefania

Fiul unor țărani muncitori din Volovățul Rădăuților, profesorul I. V. Neculce a cunoscut încă de mic, exploatarea, îndurând chinurile unei vieți grele.

A luptat toată viața pentru răspândirea cărții în massele largi ale poporului muncitor.

Incă de elev a început această activitate, pe care apoi, după 1944, a continuat-o cu și mai mare însuflețire.

Astăzi este profesor universitar de marxism-leninism, ridicând cadre bine pregătite pentru Republica noastră.

Apreciindu-i munca, tovarășii din Sindicatul Invățământ, l-au propus candidat în alegerile de deputați ai Sfatului Popular la circumscripția electorală No. 48 a orașului.

Tovarășa Erasiovinschi Ștefania este activistă în Organizația din Iași a Uniunii Femeilor Democrate Române. Ea a fost propusă candidată pentru alegerile de deputați în Sfaturile Populare și candidează în circumscripția electorală orășenească Nr. 55.

In trecut a trăit o viață grea așa cum a știut regimul burghezo-moșieresc s'o facă pentru întreaga clasă muncitoare și țărănimea muncitoare.

Tov. Erasiovinschi a muncit mult în ultimul timp, pentru amenajarea solarului din cartierului Păcurari și pentru construirea școalei Petru Poni din același cartier.

De aceea cu drag au propus o gospodinele din cartier drept candidata lor în alegeri.

La Școala Tehnică-Textilă

Candidatul la sfat cu alegătorii circumscripției 39 electorale

Duminică dimineață la Școala Tehnică Textilă s'au adunat numeroși cetățeni din cartier: muncitori, funcționari, elevi.

Era fixată în această zi o întâlnire cu tovarășul S. Filip, candidatul circumscripției electorale Nr. 39 pentru Sfatul Popular al orașului.

Cel dintâi care a vorbit a fost tovarășul Max Strul, directorul școlii, care a arătat scopul adunării.

A urmat la cuvânt candidatul S. Filip, un harnic gospodar, care a muncit cu dragostea la întreprinderea E.T.A.C.S. și care acum e ziarist la „Lupta Moldovei".

Vorbitorul a trecut în revistă, prin cuvinte calde și avântate, realizările din Patria noastră, subliniind totodată caracterul cu total nou al alegegerilor din 3 Decembrie.

Cuvintele cetățenilor au venit să întărească spusele candidatului.

Astfel au vorbit tovarășii: Dumitriu, Sfetz, Calciu, Rotaru, Haidamac, Stănescu, Parfenie și alții.

Ei au pus diferite întrebări legate de aspectul și problema alegerilor, cum ar fi de pildă:

— cum vor vota flotanții;

— de unde își ridică elevele certificatele de alegător;

— cum vor vota cei care nu știu carte.

Tov. Parfenie a propus ca pe strada Pavlov să se pună becuri. S'a ridicat, apoi, un alt tovarăș și a propus ca pe str. Morilor să se aducă pietriș și nisip.

A răspuns tuturor, candidatul S. Filip, care a lămurit toate problemele ridicate de alegători.

ALTE ADUNARI

Asemenea întâlniri între alegători și candidații Frontului Democrației Populare au mai avut loc la numeroase Case ale Alegătorului și la Liceul de Fete Nr. 2.

Rolul presei sovietice în campania electorală

(Urmare din pag. 1-a)

Oglindind desfășurarea campaniei electorale, ziarele sovietice duc totodată o largă muncă de propagandă. In ziare sunt publicate articole prin care se explică oamenilor muncii principiile marei Constituții Staliniste, importanța istorică mondială a victoriei socialismului în Uniunea Sovietică, superioritatea orânduirii sociale și de stat sovietice, superioritatea democrației sovietice, cea mai înaintată democrație din lume, democrație cu adevărat a poporului asupra democrației burgheze.

Presa sovietică a acumulat o uriașă experiență în munca de prezentare a campaniilor electorale. Folosind această experiență, îmbogățind-o, numeroase ziare participă activ la pregătirea alegerilor, manifestând o inițiativă creatoare în munca de propagandă și agitație.

Ziarul regional „Voljscaia Communa" care apare la Cuibâșev folosește cu pricepere în activitatea sa propagandistică materiale din viața locală. Intr'unul din numerele sale, ziarul a publicat zeci de scrisori ale oamenilor muncii, în care aceștia descriu transformările intervenite în viața raioanelor și a orașelor din regiune, în intervalul care s'a scurs dela ultimele alegeri în Sovietele locale.

Alegătorii vorbesc despre mersul construcției stațiunii hidroelectrice Cuibâșev, despre succesele întreprinderilor industriale în îndeplinirea planurilor, despre realizările colhozurilor comasate, despre școlile noi care s'au deschis în orașe și sate, despre creșterea bunei stări a oamenilor muncii. Scrisorile publicate în ziarul „Voljscaia Communa" sunt mărturii vii ale strălucitelor succese în opera de construire a socialismului.

Ziarul „Krasnoie Znamia" care apare la Harcov, prezintă foarte viu și interesant campania electorală. Fiecare număr al acestui ziar cuprinde articole care oglindesc din punct de vedere organizatoric pregătirile pentru alegeri precum și modul în care se desfășoară agitația electorală. Materialele propagandistice, publicate în ziare sunt de un neprețuit ajutor pentru marea armată a agitatorilor. In această privință merită o deosebită atenție exemplul bun pe care-l dau unele ziare. Astfel, de pildă, ziarul „Ulianovscaia Pravda" a publicat în ultimul timp articole interesante cu privire la mărețele construcții ale comunismului pe Volga, în Turcmenia și Ucraina. Ziarul „Zoria" din Dnepropetrovsc publică regulat materiale în ajutorul agitatorilor.

Orice ziar are toate posibilitățile să îndeplinească cu succes sarcinile importante și de răspundere ce se pun presei în perioada campaniei electorale. Este necesar însă să se manifeste mai multă inițiativă în muncă, trebuesc atrase la munca ziarelor cercuri largi de colaboratori din rândurile propagandiștilor și agitatorilor, ale muncitorilor și colhoznicilor fruntași precum și reprezentanți ai intelectualității sovietice.

Prezentarea multilaterală a campaniei electorale pentru alegerile în Sovietele locale de deputați ai oamenilor muncii constitue o sarcină importantă a presei sovietice. Ziarele, cunoscând temeinic toate problemele campaniei electorale, trebue să prezinte la timp și amănunțit toate problemele muncii organizatorice, de agitație și propagandă.

Pregătirea alegerilor în Sovietele locale se desfășoară într'o perioadă importantă. Cu un sentiment de justificată mândrie patriotică au primit oamenii sovietici vestea că sarcinile de bază ale planului cincinal stalinist postbelic au fost îndeplinite cu succes. In primele 10 luni ale anului 1950, nivelul antebelic al producției globale industriale a fost depășit cu 70%. In anii postbelici au fost refăcute și construite aproximativ 6.000 de întreprinderi industriale, fără a mai socoti pe cele mici. Anul acesta, Uniunea Sovietică a obținut o recoltă de grâne de 7 miliarde 600 milioane de puduri. Cifre minunate, care caracterizează victoriile istorice ale poporului sovietic pe frontul muncii pașnice constructive!

In lumina importantelor succese ale Uniunii Sovietice în construirea economică și culturală, ziarele locale au sarcina de a prezenta succesele republicii, regiunii, ținutului, orașului, raionului, satului respectiv.

In Sovietele locale vor fi aleși sute de mii de deputați. Poporul Sovietic propune candidați pentru alegerile în Sovietele locale, pe cei mai buni fii și fiice ale sale, patrioți înflăcărați ai Patriei Socialiste, plini de nețărmurit devotament față de marele Partid al lui Lenin și Stalin. Ziarele au ca principală sarcină să prezinte alegătorilor pe candidații în alegeri, meritele lor politice și în muncă, să facă agitație pentru alegerea candidaților blocului comuniștilor și al celor fără de partid.

Sovietele locale au repurtat mari și importante succese în munca lor. Este limpede că ziarele au sarcina să prezinte pe larg activitatea multilaterală a Sovietelor și legătura acestora cu massele. In munca Sovietelor locale există însă și unele lipsuri. In cadrul adunărilor electorale, la întâlnirea alegătorilor cu candidații, alegătorii vor releva lipsurile din munca Sovietelor locale, vor face propuneri prețioase pentru îmbunătățirea muncii acestora. Organizațiile de partid, și presa trebue să sprijine și să desvolte critica sănătoasă adusă muncii Sovietelor locale sau a funcționarilor din aparatul de stat și trebue să caute să obțină o remediere grabnică a lipsurilor relevate de alegători.

Campania electorală se desfășoară în condițiile unui uriaș avânt politic și în muncă, în condițiile măreței lupte pentru pace. Organizațiile de partid trebue să îndrumeze activitatea creatoare a oamenilor muncii către îndeplinirea înainte de termen a Planului de Stat pe anul 1950 pentru desvoltarea economiei naționale, a planurilor construcției economice și culturale în fiecare republică și regiune, în fiecare oraș și raion.

Sub conducerea Partidului Bolșevic poporul sovietic luptă cu o uriașă însuflețire pentru traducerea în viață a măreților sarcini ale construirii comunismului, sarcini trasate de Partidul Bolșevic și de tovarășul Stalin.

Concertul de Sâmbătă seara un veritabil succes al Filarmonicii de Stat „Moldova"

— Concertul pentru pian și orchestră de Virgil Gheorghiu a fost închinat Filarmonicii locale —

Concertul de Sâmbătă 18 Noembrie crt., care în mod obișnuit trebuia să aibă loc Vineri 17 Noembrie crt., a constituit o nouă biruință a Filarmonicii de Stat „Moldova" din localitate.

Înainte de a vorbi despre conținutul și calitatea programului muzical prezentat în cadrul ultimului concert, făcând o scurtă parantează, vom arăta că activitatea muzicală din orașul nostru a cunoscut în ultimul timp o desfășurare amplă, valoroasă, plină de conținut.

Numai în cadrul ultimei săptămâni au avut loc la Iași nu mai puțin de cinci concerte, (concertul extraordinar în cadrul căruia distinsul și talentatul artist sovietic, violoncelistul Rastropovici a demonstrat categorica superioritatea artei muzicale sovietice, concertul de muzică de cameră (care a avut loc Miercuri în Aula Bibliotecii Centrale), concertul obișnuit de Sâmbătă seara de care ne vom ocupa în rândurile ce urmează și în fine două concerte de estradă (organizate de C.D.E.),

O producție muzicală a unui compozitor ieșan închinată Filarmonicii locale

în cadrul ultimului concert simfonic, unul din punctele principale înscrise în program l-a constituit desigur concertul pentru pian și orchestră aparținând pianistului Virgil Gheorghiu. Compozitorul, ieșan prin adopțiune (fapt care l-a determinat de altfel ca prima audiție a operei sale să aibă loc la Iași) a ținut să dedice valoroasa sa lucrare Filarmonicii de Stat „Moldova". Într'adevăr această lucrare se poate spune că prezintă o deosebită importanță atât pentru faptul că ea este menită să contribue la îmbogățirea producției de opere muzicale originale cât mai ales din punct de vedere al valorii în sine ce o prezintă lucrarea.

Dispunând de o bună orchestrație, inspirat în exclusivitate din tezaurul nostru folkloristic, concertul pentru pian și orchestră al lui Virgil Gheorghiu poate fi socotit un succes de seamă al muzicei românești în general și al autorului în special.

În restul programului spectatorii de muzică au mai ascultat Simfonia compozitorului belgian Frank, Simfonie în care autorul (în partea I-a) pune în mod deschis problema existenței omului, problemă căreia îi dă un răspuns pătruns de un optimism robust (în partea a III-a).

S'au mai executat apoi Uvertura la „Ruslan și Ludmila" de Glinka și Joc Moldovenesc de compozitorul român Bobescu, dirijorul acestui concert simfonic, dirijor a cărui [illegible] a fost ameretizată dealtfel în succesul obținut cu ocazia acestui concert.

Publicul auditor care a umplut până la refuz sala Teatrului Național a știut să răsplătească eforturile depuse de membrii Filarmonicei de Stat „Moldova" și de organizatori, aplaudând îndelung și frenetic un program de o valoare deosebită.

I. H.

Chemarea Partidului

(urmare din pag. 1-a)

trificare a țării. Chemarea arată că *„Partidul nostru luptă pentru ca pe măsura desvoltării economice a țării și a lichidării dificultăților datorate celor de război, ruină și secetă cât și înapoierii economice moștenite dela regimurile reacționare și sabotajul criminal al dușmanilor poporului, nivelul de trai al celor ce muncesc să crească continuu și fiecărui om al muncii, cu familia lui, să-i fie asigurat un trai îndestulat, de bunăstare și cultură"*.

Nici promisiuni goale, nici fraze îmbietoare pentru smulgerea voturilor, așa precum făceau partidele burghezo-moșierești. Chemarea Partidului este un strălucit bilanț, o entuziastă chemare în care se trasează sarcinile de viitor, sarcini ce vor trebui realizate prin munca tuturor oamenilor muncii, spre binele și bunăstarea lor.

Deaceea, la 3 Decembrie, votând pentru candidații Frontului Democrației Populare, votăm pentru îmbunătățirea traiului celor ce muncesc, pentru bunăstare, pentru socialism.

Alegând la 3 Decembrie Sfaturile Populare, alegem pe cei mai buni dintre noi, credincioși intereselor Patriei și ale celor ce muncesc!

Sfaturile Populare ce vor fi alese la 3 Decembrie vor asigura realizarea mărețului plan de electrificare a țării

(urmare din pag. 1-a)

mări puterea curentului în oraș.

Voi duce o intensă muncă de lămurire printre tineretul din uzine, întrucât din rândurile lor se vor ridica viitoare cadre de conducere a noilor centre electrice ce vor fi puse în funcție.

În alegerile pentru deputații Sfaturilor Populare ce vor avea loc la 3 Decembrie, voi vota candidații Frontului Democrației Populare, întrucât ei sunt cei mai devotați fii ai poporului muncitor.

Sfaturile Populare, fiind organele locale ale puterii de Stat vor sprijini activ realizarea Planului de electrificare.

Nu voi precupeți nici un efort pentru a asigura realizarea mărețului plan care va aduce lumina și bunăstarea pentru întregul popor muncitor".

CANER MARCEL
U.T.M.-ist muncitor central la electrică secția electrotehnică ETACS.

REGIMUL BURGHEZO-MOȘIERESC NU AR FI FOST CAPABIL DE O ASTFEL DE REALIZARE

„Îmi aduc aminte că încă cu mulți ani în urmă oamenii de știință doritori de progres au făcut un plan pentru folosirea căderilor de apă în electricitate, dar întrucât acestea cereau investiții de capital de lungă durată, burghezia nici nu a vrut să audă de așa ceva.

Pe ei îi interesa numai posibilitățile de câștig imediat și fără multă bătae de cap.

Regimul nostru de democrație populară care are o deosebită grijă pentru îmbunătățirea condițiilor de trai ale oamenilor muncii dela orașe și dela sate, a deschis drumul pentru realizarea unor importante lucrări care vor asigura construirea socialismului în țara noastră.

Planul de electrificare a țării va asigura o frumoasă desvoltare a tinerii noastre republici creind noi perspective de desvoltare și de trai pentru țărănimea noastră muncitoare, care a fost ținută în întuneric de regimul burghezo-moșieresc.

Pentru a contribui la realizarea acestui măreț plan, nu voi precupeți nici un efort în activitatea mea, ducând muncă de lămurire și cu ceilalți (muncitori.

În alegerile din 3 Decembrie vom vota cu toții pentru candidații Frontului Democrației Populare, întrucât ei sunt candidații propuși din mijlocul nostru și deci cunosc nevoile noastre, de aceia își vor da tot interesul pentru a asigura îndeplinirea planului de electrificare, asigurând în acest fel, drumul spre progres al poporului muncitor dela orașe și sate.

OCEANU GHEORGHE
muncitor E.T.AC.S. șeful tabloului de distribuție a curentului.

O nouă conștiință cetățenească

(urmare din pag. 1-a)

când convorbirea dintre candidat și cetățeni se desfășura cu atâta încredere. Dovezi concrete nu au întârziat să se arate:

— „Tovarășe candidat, până una alta, am putea face încă o treabă cu temei. Noi cetățenii de aici vom munci fiecare cu dragoste, să nivelăm străzile rămase desfundate; ne trebue însă moloz. Duceți mai sus dorința noastră: să ni se pue la dispoziție căruțe sau mașini cu care să se transporte molozul dela dărâmături, și mai departe, facem singuri".

Dorința a fost notată, și ea este în curs de înfăptuire.

Ședința se terminase. La plecare, trecem prin fața unei alte clase, în care, aplecați deasupra caetelor, oameni în toată firea, doi bărbați și trei femei, conduși de un profesor, învățau să citească...

— „Vedeți, — vorbește iarăși cetățeanul care se plânsese de trecut, că alergase zadarnic pentru o școală — pentru asta am înțeles să mă zbat. Ceeace nu s'a putut atunci, când ni se închideau ușile pentrucă — se spunea — dl. primar e în conferință, se face acum. Ba se face și pentru trecut".

I tr'adevăr, oamenii aceștia nu au avut prilejul să învețe la vreme. Acum însă, dau zor să câștige anii pierduți. Acum, când s'a terminat definitiv cu domnii înmănușați care veneau să se „aleagă"... deputați. Condițiile depline ale desvoltării economice și culturale, abia acum se realizează. Pentru aceasta, pentru continua desvoltare, pentru progres și pace, vom vota la 3 Decembrie.

In cinstea alegerilor de deputați în Sfaturile Populare

– Colectivul Filarmonicii de Stat „Moldova" din Iași, prezintă un concert simfonic, pentru muncitorii dela E. T. A. C. S.

Alegerile de deputați în Sfaturile Populare constitue pentru întreaga lume muncitoare din țara noastră un eveniment de o deosebită importanță. Este pentru prima dată când oamenii muncii pot alege și pot fi aleși, în Sfaturile Populare. Oamenii artei vin și ei alături de muncitori și contribue prin arta lor la acest mare eveniment, organizând o serie de concerte simfonice pentru muncitori, la locul lor de producție. Primul concert va avea loc Joi 23 Noembrie orele 4 după masă la ETACS, cu un program ce cuprinde: „Dansurile polovițiene" de Borodin, „Serenada" de Mozart, „Joc Moldovenesc" de C. Bobescu, și „Rapsodia II-a" de George Enescu.

În cadrul acestui concert se va executa și un program de canto, susținut de tov. Prof. Eila Urmă. Dirijor va fi tov. Achim Stoia.

Înainte de începerea concertului tov. Gh. Pascu va vorbi muncitorilor despre „Importanța alegerilor de deputați în Sfaturile Populare".

Informațiuni

Speculanți trimiși în judecată la legea sabotajului

În urma cercetărilor făcute de către organele de control în drept s'au găsit dosite la Aba Peisih din str. dr. I. Parhon următoarele produse: 487 kg. nuci, 271 kg. fasole, 112 kg. ovăz și 100 kg. grâu. Toate aceste cantități au fost confiscate, iar susnumitului i s'au dresat acte de dare în judecată la legea sabotajului.

*

Încercând să înșele un grup de țărani la cântar, comerciantul clandestin de cereale Coneac Iosub din strada Moara de Vânt Nr. 10, a fost demascat pentru acest fapt. Făcându-se cercetări s'au descoperit dosite 142 kg. grâu și 230 kg. porumb.

Vinovatului i s'au întocmit acte de dare în judecată la legea sabotajului.

Comunicările Oficiului Poștal-Iași

Oficiul Poștal al orașului de subordonare republicană Iași, atrage atențiunea tuturor celor ce posedă aparate de radio, ca atunci când se prezintă factorul pentru încasarea chitanțelor, să plătească suma respectivă.

★

Pentru a se evita nemulțumirile cetățenilor pentru neprimirea în termen a corespondenței sau a pierderii ei la domiciliu, Oficiul Poștal, face atenți pe toți locuitorii din blocuri sau corpuri de case cu mai multe apartamente să fixeze cărți de vizite sau cărți de scrisori la locuințele respective.

În acest fel, cetățenii vin și în sprijinul factorilor înlesnindu-le distribuirea corespondenței.

Din activitățile Crucii Roșii Iași

Duminica trecută, Regionala Crucii Roșii a orașului Iași, a organizat o caravană sanitară care s'a deplasat în raionul Pașcani. Caravana a fost compusă din 15 medici.

S'au dat în timp de 4 ore peste 370 consultații la diferite boli. Aceste consultații au fost făcute în rândurile țăranilor săraci și mijlocași din raza raionului Pașcani.

Noi absolvenți ai cursului GPAS

În cursul săptămânii trecute, la Cooperativa de producție IOVR, s'au dat examenele de sfârșit a cursului GPAS.

Într'un cadru festiv, cei 12 absolvenți au primit insignele și diplomele, luându-și angajamentul ca fiecare în parte să contribue la desvoltarea cunoștințelor sanitare a oamenilor muncii.

Înființarea secțiilor de Crucea Roșie la Atelierele Pașcani

Săptămâna trecută a avut loc în Atelierele C. F. R. Pașcani, înființarea secțiilor de Crucea Roșie, de către Comitetul Provizoriu al raionului Pașcani sprijinit de de Regionala Crucii Roșii—Iași.

În munca de organizarea secțiilor s'a dat cu drag aportul, tov. Amariei de la Atelierele Pașcani.

În ședințele ținute, tov. Petrea Ștefan a arătat sarcinile organizației de Crucea Roșie legate de PI nul de Stat și de alegerile din 3 Decembrie.

Muncitorul Tănase Spiridon de la secția II-a vagonaj, și a luat angajamentul să sprijine organizările de Crucea Roșie, prin ducerea unei munci de lămurire, bine organizate

AZI LA CINEMA MAXIM GORKI

PREMIERA

O producție a Studioului „MOSFILM"

ZILE și NOPȚI

cu:

V. Soloviev, A. Lisianscaia, D. Sagal

Complectare Jurnal ROMFILM și SOVIETIC

CINEMA „SIDOLI"

Prezintă de Vineri 17 Noembrie 1950

O producție „ROMFILM"

Pentru industrializare pentru socialism

și

Teatrul animalelor

Complectare jurnal „ROMFILM" și „SOVIETIC"

CITIȚI

REVISTELE SOVIETICE

DE LITERATURĂ ȘI ARTĂ

care vă informează asupra vieții culturale și artistice din U. R. S. S.

Abonamente se fac la „CENTRUL DE DIFUZARE A PRESEI" din București, str. Const. Mille Nr. 14 și la toate centrele din provincie și la librăriile: „CARTEA RUSĂ" și LIBRĂRIA NOASTRĂ" din toată țara

TEATRUL NAȚIONAL IAȘI

Miercuri 22 Noembrie 1950 ora 19

UNDEVA INTR'O ȚARA

de N. VIRTA

In direcția de scenă a tov. Diacu, regia: Boris Barcov, scenografia Cristina Serion

Din distribuție fac parte:

N. Șubă, Șt. Alexandrescu, Fl. Bulgaru, V. Bălănescu, P. Gheorghiu, V. Fătu, S. Ionașcu, Margareta Baciu, Gh. Popovici, Any Braeschi, Ion Lascăr, N. Roșioru, P. Simionescu. N. Veniaș, I. Mihailescu, D. Onofrei, S. Talschler, P. Varduca, V. Burlacu, Raicu Virgil, Tihodaru Șt. Cecilia Teodoru, Petrov Ludmila, Buciuceanu Tamara.

FILARMONICA DE STAT „MOLDOVA"

SALA TEATRUL NAȚIONAL

Vineri 24 Noembrie 1950 ora 20,30

CONCERT SIMFONIC

Dirijor: ACHIM STOIA

Solistă: THEA ROSENWALD pian

PROGRAM:

1. Balakirev: Uvertura Rusă (în prima audiție)
2. Andricu: Simfonia de cameră.
3. Mozart: Concert în do minor pentru pian și orchestră (în prima audiție).

solistă: THEA ROSENWALD

4. Liszt: Preludii

Biletele la Ages str. Republicei 20.—Telefon 1422

R. P. R.

Corpul de Portărei al Trib. Iași

Dosar No. 426 | 1950

Extras de pe publicația de vânzare No. 212, din 9 Noembrie 1950.

Se publică spre cunoștința generală că în ziua de 8 Decembrie 1950, ora 8 dimineața, se va vinde prin licitație publică în pretoriul Tribunalului Iași secția Civilo-comercială, averea imobiliară proprietatea debitorului Dumitru Sandu, din Iași pentru îndestularea Statului cu suma de 271.531 lei, datorii cu titlul de rămășiță comert, și despăgubiri civile către Ministerul Sănătății, avere compusă din următoarele:

Imobilul situat în orașul Iași str. Calea Gălății No. 10, înscris la matricola clădiri No. 600 sector 2 | 1, cu venit brut de 24.000 lei, pe exerc. 1949 proprietatea debitorului D. Sandu.

Se încunoștiințează că vânzarea și adjudecarea averei imobiliare arătată mai sus, va avea loc în pretoriul Tribunalului Iași secția civilo-comercială în ziua de 8 Decembrie 1950 ora 8 dim. începându-se licitația publică dela suma de 240.000 lei, conform veniturilor înscrise în rolurile fiscale.

Se încunoștiințează toți acei ce au vre-un drept de chirie, arendă, ipotecă sau alte privilegii, că sunt somați ca înaintea termenului arătat mai sus să arate Tribunalului Iași secția civilo-comercială, pretențiunile lor, cunoscând că în caz contrar nu li se mai ținea în seamă.

Portărel delegat

N. COZARU

Inștiințare

Centrocom Hârtie face cunoscut tuturor instituțiilor și întreprinderilor de stat că pentru complectarea formularelor ce le-au primit din partea departamentelor sau centralelor respective pentru necesarul de hârtie, cartonaje și imprimate tipizate și netipizate, pe trimestru I al anului 1951, vor primi instrucțiuni și orice informațiuni, la cerere de la Tipografia „Lupta Moldovei" (Tov. Olcescu Constantin) și dela Centrocom Hârtie, în fiecare zi între orele 7—14.

PIERDUT Bulet. Bir. Pop. Iași pe numele Matei Ilie com. Copou.
Îl declar nul.

PIERDUT foaie de circulație, permis de conducere și carnet de sindicat pe numele Smelcher Șloim din Iași str. Maramureș No. 10.
Le declar nule.

PIERDUT bulet. bir. populației pe numele Maria Ion Patrașcan din comuna Tomești satul Gorun, Reg. Iași.
Îl declar nul.

PIERDUT bulet. bir. pop. pe numele Ana Ion Patrașcan din com. Tomești, satul Gorun Reg. Iași.
Îl declar nul.

PIERDUT adeverință No. 32302 pe numele Sofia Vlahidis eliberată de Birou. Străinilor Iași.
O declar nulă.

PIERDUT bulet. bir. pop. Iași pe numele Gorgan Olga Cartierul Munteni str. Mocanu 21 Iași.
Îl declar nul.

PIERDUT cartela de lemne pe numele Chiru Buronciuc, Trecătoarea Sf. Andrei 7. Dau recompensă aducătorului, contrar o declar nulă.

ULTIMELE ŞTIRI

Congresul Mondial al Partizanilor Păcii

Un eveniment istoric

Un corespondent sovietic a luat legătura cu Eji Pontrament, vice-președintele Comitetului Polonez al apărării păcii și l-a întrebat ce părere are asupra importanței celui de al doilea Congres Mondial al Partizanilor Păcii și asupra faptului că acest Congres a fost transferat la Varșovia.

— Cel de al doilea Congres Mondial al Partizanilor Păcii — a spus E. Pontrament — este un act de importanță istorică. El reflectă voința și hotărîrea a sute de milioane de oameni din toate țările de a lupta pentru pace, el reflectă setea de pace a omenirii întregi.

In fața delirantei propagande războinice, în fața cursei înarmărilor și a provocărilor lagărului imperialist, Congresul va oglindi adevărata năzuință către pace a popoarelor lumii și va demonstra că lagărul păcii și al democrației, în frunte cu Uniunea Sovietică, este singura forță capabilă să salveze omenirea dela catastrofa unui nou război.

Faptul că guvernul „socialist" al laburiștilor din Anglia, prin persecuțiile contra delegaților la Congres, i-a lipsit pe aceștia de posibilitatea să lucreze la Sheffield, demască în mod definitiv toate pălăvrăgelile despre „liberalismul", „democrația" și „dorința de pace" a burgheziei engleze. Ce fel de „democrație" este aceasta care isgonește din Anglia pe Frederic Jollior-Curie, savant cu renume mondial? Prin acest act de extrem reacționarism, conducătorii partidului laburist au demonstrat din nou, în fața lumii întregi, dependența lor față de Wall-Street, au demonstrat că această dependență i-a lipsit de rămășița unei judecăți sănătoase, cu care se mândrea atâta, în secolul XIX, burghezia engleză.

Partizanii păcii polonezi, poporul polonez, sunt bucuroși că acest Congres se ține la Varșovia. Delegații Congresului, care exprimă opinia publică a lumii întregi, se vor convinge cu proprii lor ochi de distrugerile din Varșovia cauzate de război, lumea va afla încă odată de ceeace au fost capabili hitleriștii, acei hitleriști pe care clica lui Truman vrea astăzi din nou să-i înarmeze.

Delegații Congresului vor vedea deasemenea de ceace este capabil poporul eliberat de sub jugul capitalului și care merge pe drumul democrației populare. Ei vor vedea cât de repede vindecă poporul polonez grelele răni ale războiului.

Mesagii de salut adresate Congresului Mondial al Partizanilor Păcii

TOKIO 22 (Agerpres). — TASS transmite:

Conferința Partizanilor Păcii din Japonia a trimis celui de al doilea Congres Mondial al Partizanilor Păcii, următorul mesaj:

Noi cei care ne-am întrunit la Tokio, reprezentând zeci de milioane de japonezi iubitori de pace, așteptăm ca cel de al doilea Congres Mondial al Partizanilor Păcii să aducă o nouă lărgire a mișcării noastre care călăuzește popoarele spre o pace trainică. Sperăm că Congresul va oglindi și voința poporului japonez iubitor de pace. Anunțăm cel de al doilea Congres Mondial al Partizanilor Păcii că un număr de 6 milioane japonezi au semnat Apelul dela Stockholm, exprimând astfel hotărîrea lor de a apăra pacea. Înțelegem foarte bine sarcinile importante care, în urma amenințării crescânde a războiului, revin apărătorilor păcii și în special acele sarcini importante care se ridică în fața partizanilor păcii în legătură cu războiul din Coreea.

Ne luăm angajamentul să luptăm alături de toți partizanii păcii din întreaga lume pentru preîntâmpinarea războiului și stabilirea unei păci trainice, să lărgim și să întărim și mai mult unitatea pentru apărarea păcii.

Cerem interzicerea armei atomice, reducerea generală a armamentelor și instituirea unui control internațional asupra îndeplinirii acestor măsuri.

Suntem împotriva agresiunii și a intervenției armate în afacerile interne ale popoarelor.

Cerem soluționarea pașnică a conflictului din Coreea pe baza dreptului poporului coreean la autodeterminare.

Suntem împotriva remilitarizării Japoniei și transformării ei într'o bază militară care să amenințe pacea în întreaga lume și cerem încheierea imediată a unui tratat de pace multilateral în conformitate cu declarația dela Postdam, precum și retragerea imediată a trupelor de ocupație din Japonia după încheierea tratatului de pace.

Fiind ferm convinși că acțiunile unite ale tuturor partizanilor păcii vor sdrobi pe atâtători la război și că pacea va învinge războiul, trimitem salutul nostru frățesc delegaților care participă la cel de al doilea Congres Mondial al Partizanilor Păcii.

★

HELSINKI 22 (Agerpres). TASS transmite:

Cu prilejul celui de al doilea Congres Mondial al Partizanilor Păcii de la Varșovia, campania pentru strângerea de semnături pe Apelul dela Stockholm ia amploare în Finlanda. Astfel, până la 18 Noembrie, Apelul a fost semnat de 950.150 persoane.

★

COPENHAGA 22 (Agerpres). — TASS transmite:

Comitetul danez pentru Apărarea Păcii anunță că în Danemarca s'au strâns până în prezent 135.219 semnături pe Apelul dela Stockholm.

★

OSLO 22 (Agerpres). — După cum scrie ziarul „Friheten", în Norvegia s'au strâns până în prezent 87..000 semnături pe Apelul dela Stockholm. Ziarul subliniază însă că o mare parte din listele de semnături nu au sosit încă și că în realitate numărul celor care au semnat Apelul depășește considerabil această cifră.

„Vom face totul ce ne stă în putință pentru a realiza unitatea Germaniei"

Mare meeting organizat în sala Societății de Radiodifuziune din Berlinul Occidental

BERLIN 22 (Agerpres) După cum anunță agenția A. D. N., la 15 Noembrie a avut loc în sala societății de radiodifuziune din Berlinul Occidental, un mare meeting în cadrul căruia au fost discutate hotărârile conferinței dela Praga a miniștrilor Afacerilor Externe ai celor 8 state și uriașa importanță a acestor hotărîrii pentru cauza păcii și unității Germaniei.

„Vom face tot ce ne va sta în putință pentru a realiza unitatea Germaniei" — a declarat Ernst Hoffman, președintele Comitetului din Berlin al Frontului Național.

Vorbitorii au subliniat necesitatea popularizării pe scară largă a declarației de la Praga.

Demascând caracterul scizionist al alegerilor municipale din Berlinul Occidental, care au fost programate pentru 3 Decembrie, reprezentanta Uniunii Democrate a femeilor germane a declarat că aceste „alegeri" vor însemna un eșec al marionetelor de la Bonn.

Rezoluția adoptată de Biroul Politic al P. C. Francez

PARIS, 22 (Agerpres). — La 17 Noembrie a avut loc sub președenția lui Jaques Duclos, o ședință a Biroului Politic al P.C. Frrancez.

In rezoluția adoptată, Biroul Politic constată marea amploare a mișcării poporului francez ca re ce re cu tot mai multă insistență ca guvernul francez să dea un răspuns afirrmativ, limpede și imediat la propunerea sovietică cu privire la convocarea Consiliului Miniștrilor Afacerilor Externe.

Biroul Politic exprimă un energic protest împotriva exterminării populației din Viet nam prin metode identice cu cele aplicate de americani în Coreea și cere încetarea imediată a operațiunilor militare, începerea tratativelor cu guvernul Ho Ci Minh, în vederea încheierii păcii cu Vietnamul.

In rezoluție se arată în continuare că, guvernul pregătește un buget care va apăsa greu pe umerii masselor muncitoare, deoarece acest buget preconizează mari cheltuieli militare, impuse de politica de război.

In încheiere, Biroul Politic chiamă pe toți membrii Partidului să depună toate eforturile pentru realizarea unei și mai strânse unități de acțiune, pentruca în acest fel să zădărnicim acțiunile ilegale ale guvernului și ale agenților săi.

Sărbătorirea a 30 de ani dela întemeierea R.S.S. Cazahe

MOSCOVA 22) (Agerpres) — După cum relatează corespondentul din Alma Ata al ziarului Pravda, la 18 Noembrie, poporul cazah a sărbătorit, într'un cadru solemn 30 de ani de la întemeierea Republicii sale. Capitala Republicii era îmbrăcată în haină de sărbătoare. Clădirile erau poavazate cu portretele marelui conducător al oamenilor muncii I. V. Stalin și ale celor mai apropiații tovarăși de luptă ai săi.

Cu acest prilej a avut loc la teatrul de operă și balet „Abai" o adunare solemnă a Sovietului orășenesc din Alma Ata al deputaților oamenilor muncii, împreună cu reprezentanții organizațiilor de partid, sovietice și de masse. Participanții la adunare au ales cu un nestăvilit entuzisam în prezidiul de carecare al Adunării, Biroul Politic al C. C. al P. C. (B) al URSS, în frunte cu tov. I. V. Stalin.

Președintele Consiliului de Miniștri al R.S.S. Cazahe, N. D. Undasanov a prezentat un raport cu privire la ceea de a 30-a aniversare a întrunirii R.S.S. Cazahe.

Participanții la Adunare au adoptat cu un uriaș entuziasm o scrisoare de salut adresată tovarășului Stalin.

Presa sovietică publică articole consacrate memoriei cunoscutului om de stat sovietic Kalinin

MOSCOVA 22 (Agerpres). — Ziarele sovietice publică articole consacrate memoriei cunoscutului om de stat sovietic, Mihail Kalinin, în legătură cu cea de a 75-a aniversare a nașterii sale.

Ziarul Isvestia scrie între altele: „Viața minunată, activitatea strălucită a lui Mihail Kalinin, discopol credincios și tovarăș de luptă a lui Lenin și Stalin, este un exemplu de slujire credincioasă a poporului și de adâncă devotament față de patrie.

Prin devotamentul său față de cauza lui Lenin—Stalin, prin apropierea lui de massele populare, prin adânca înțelegere a intereselor lor, și prin grija sa neobosită pentru binele poporului, el a meritat dragostea fierbinte a oamenilor sovietici și respectul întregii omeniri progresiste.

Mihail Kalinin a luptat neobosit pentru pace, pentru adevărata democrație, pentru socialism, pentru prietenia și securitatea popoarelor în întreaga lume, — scrie Isvestia în încheiere.

Noi cazuri de violare a granițelor albaneze de către avioanele italiene

TIRANA 22 (Agerpres). — Ministrul Afacerilor Externe al RP Albania a transmis Uniunii italiene dela Tirana o notă în care menționează 6 noi cazuri de violare a granițelor albaneze de către avioanele italiene în perioada dela 26 Octombrie până la 16 Noembrie. Ministrul Afacerilor Externe al RP Albania, se spune în notă, protestează din nou cu hotărîre împotriva acestor grosolane violări ale frontierei RP Albania de către avioanele italiene și cere să pună imediat capăt acestei activități dușmănoase dusă de către guvernul italian cu scopuri bine determinate.

In Franța

Atacul mârșav săvârșit de huligani gaulliști împotriva directorului ziarului Ouest Matin

PARIS, 22 (Agerpres). — Populația orașului Saint Brieuc este indignată de atacul săvârșit de 30 huligani gaulliști împotriva directorului ziarului Ouest Matin, prof. Henri Denis.

Ziarul l'Humanité anunță că președintele Uniunii intelectualilor francezi, Paul Sollin, a dat publicității o declarație, în care arată că Henri Denis este un adevărat apărător al păcii și acesta este motivul pentru care el a fost atacat de către huliganii gaulliști.

Comitetul de conducere al Uniunii Intelectualilor Francezi, chiamă pe intelectualii francezi să protesteze împotriva acestor acțiuni fasciste și să ceară guvernului francez să ia măsuri imediate pentru pedepsirea vinovaților.

La New-York

Meeting consacrat zilei mondiale a tineretului

NEW-YORK, 22 Agerpres) — La New-York a avut loc un meeting studențesc consacrat zilei internaționale a studenților și zilei mondiale a tineretului. Participanții la meeting și-au luat angajamentul să lupte activ pentru pace, sprijinind hotărîrile congresului mondial al partizanilor păcii.

Studenții au făcut cunoscută hotărîrea lor Congresului care are loc în prezent la Varșovia.

Participanții la meeting au protestat împotriva politicii guvernului englez care nu a acordat viza de intrare în Anglia delegaților la congresul care trebuie să aibă loc la Sheffield. La meeting a fost adoptată o rezoluție de protest împotriva refuzului departamentului de stat de a acorda pașapoarte fiului lui Paul Robeson și altor câțiva delegați americani, împiedicându-i astfel să ia parte la cel de al doilea congres mondial al partizanilor păcii.

Participanții la meeting au trimis o telegramă de salut Uniunii Internaționale a studenților și Federației mondiale a tineretului democrat.

SCURTE ŞTIRI

SHANGHAI 22 (Agerpres). — După cum anunță agenția de presă Rengo-Tsusin un soldat din corpul de rezervă al poliției japoneze care se află în tabăra de instrucție tabăra din apropiere de Osiumatsi, a declarat la 13 Noembrie că s'a hotărît să părăsească tabăra de instrucție aparținând acestui corp de rezervă al poliției japoneze în Coreea.

Un număr de 3600 oameni sunt instruiți în prezent în din apropiere de orașul Osiumatsi.

PEKING 22 (Agerpres). — Agenția de știri vietnameză anunță că Adunarea Națională a poporului din Laos s'a întrunit pentru a trece în revistă rezultatele războiului patriotic dus de poporul din Laos în ultimii ani. La această ședință au participat peste 100 reprezentanți ai tuturor păturilor poporului din Laos, atât cei din regiunile ocupate de colonialiștii francezi, cât și din cele eliberate.

NEW YORK 22 (Agerpres). — „Comitetul american pentru apărarea persoanelor de origină străină" a anunțat că judecătorul federal Ryan a ordonat punerea în libertate a unui număr de 16 activiști progresiști, victime ale legii Mc. Carran care au fost internați în insula Ellis, unde ministrul adjunct al Justiției intenționa să-i țină un timp nelimitat.

Comitetul subliniază hotărîrea privind punerea în libertate a acestor fruntași ai protestelor și demonstrațiilor de masă în apărarea drepturilor cetățenești ale americanilor de origină străină.

Comitetul mai menționează în declarația sa că sub presiunea opiniei publice democrate au fost puși până acum în libertate 35 din cei 47 activiști progresiști arestați pe baza legii Mc Carran și reținuți pentru un timp nelimitat, până a fi expulzați. Printre ei se află Claudia Johns și d. Alexanda Bittelman, Pirinski, secretarul congresului slavilor.

Sarcinile tineretului ungar în apărarea Păcii

— Ședința lărgită a C.C. al Uniunii Tineretului Ungar —

BUDAPESTA 22 (Agerpres) — Lu Budapesta a avut loc ședința lărgită a CC al Uniunii Tineretului Ungar. Szucz, secretar general al Uniunii, a prezentat un raport asupra sarcinilor tineretului în apărarea păcii și construirea socialismului în RP Ungară. Bacso, secretar general adjunct al Uniunii, a prezentat raportul asupra statutului Uniunii Tineretului Ungar.

După discuții, ședința plenară a adoptat o rezoluție asupra acestor rapoarte.

CC al Uniunii Tinetului ungar, spune rezoluția, chiamă întreg tineretul muncitor, pe toți studenții și elevii din RP Ungară să intensifice lupta pentru construirea socialismului și lupta pentru pace în conformitate cu hotărîrile ce vor fi luate de cel de al doile Congres Mondial al Partizanilor Păcii.

Participanții la ședința plenară au trimis o telegramă de salut celui de al doilea Congres al Partizanilor Păcii.

La Varșovia

Expoziția „Tineretul în luptă pentru pace"

VARȘOVIA, 22 (Agerpres). — La Varșovia s'a deschis expoziția „Tineretului în lupta pentru pace" care înfățișează lucrări de sculptură, pictură de arte grafice, pancarte și caricaturi politice executate de studenții academiilor de artă din Varșovia și Cracovia și ale școlilor de artă din R. Polonă.

Principala temă a creațiilor tinerilor artiști ai R. Polone o constitue lupta popoarelor pentru pace, împotriva războiului. Ei înfățișează deasemenea diferite momente din istoria eliberării Poloniei de sub jugul fascist de către glorioasa armată sovietică.

In Comitetul de tutelă a O. N. U

Reprezentantul U. R. S. S. a respins proectul de tutela teritoriului Somaliei sub administrație italiană

NEW-YORK, 22 Agerpres) — Comitetul de tutelă al Adunării Generale a ONU, a luat în discuție, în zilele de 13, 15 și 16 Noembrie „proiectul de acord privitor la tutela teritoriului Somaliei sub administrație italiană", prezentat de Consiliul de tutelă.

Reprezentanții Statelor Unite, Danemarcei, Norvegiei, Argentinei, Columbiei, Egiptului, Africii de sud, Irakului, Pakistanului și Filipinelor au sprijinit proiectul.

Reprezentanții Uniunii Sovietice, R.S.S. Ucrainiană, R.S.S. Bieloruse, R. Polonă și R. Cehoslovacă, au respins acest proiect, care urmărește de fapt transformarea Somaliei într'o bază strategică militară a blocului anglo-american.

Delegatul Uniunii Sovietice, Tadjibaev a desvăluit planul blocului anglo-american, care, după ce la sesiunea precedentă a Adunării Generale a ONU, a smuls o hotărîre privitoare la tutela italiană asupra Somaliei, încearcă acum să impună poporului din Somalia un acord, care contravine intereselor vitale ale populației acestei foste colonii italiene.

CREŞTEREA COSTULUI VIEŢII IN ANGLIA

LONDRA 22 (Agerpres). — In Anglia, costul vieții continuă să crească. Potrivit datelor publicate în presa britanică, în ultimele săptămâni au fost majorate prețurile la orez, slănină, cacao, încălțăminte și alte mărfuri de mare consum, tarifele la autobuze au fost deasemenea majorate.

BIBLIOTECA UNIVERSITĂȚII IAȘI

ANUL 48 Nr. 1272 4 PAGINI 4 LEI Iași, Vineri 24 Noembrie 1950

OPINIA

ZIAR POPULAR COTIDIAN

Comitetul Central al Partidului Muncitoresc Român cheamă pe toți alegătorii să strângă și mai mult rândurile la apropiatele alegeri în jurul Partidului, în jurul Frontului Democrației Populare. El cheamă pe toți alegătorii să voteze pentru candidații Frontului Democrației Populare, candidați ai vieții noi, ai păcii.

(Din Chemarea C. C. al P. M. R. către toți alegătorii — muncitori și muncitoare, țărani și țărance, ostași și ofițeri, oameni ai culturii și științei).

Scriitorii și artiștii ieșeni sprijină entuziast campania electorală

Alegerile din 3 Decembrie sunt întâmpinate de scriitorii și artiștii ieșeni cu noi și noi realizări, numeroase fiind lucrările literare și manifestațiile cultural-artistice închinate acestui important eveniment.

Prin poeziile și schițele scrise de către membrii cenaclului literar „A. Toma" și ai Filialei Uniunii Scriitorilor, poeții și prozatorii ieșeni contribue din plin la popularizarea realizărilor regimului nostru de democrație populară, la popularizarea candidaților Frontului Democrației Populare și a succeselor din producție cu care întâmpină oamenii muncii din orașul și regiunea Iași ziua de 3 Decembrie, zi în care prin votul lor vor întări semnăturile puse pe Apelul de la Stockholm, când își vor manifesta voința dârză de a lupta pentru consolidarea păcii și construirea socialismului în Republica noastră Populară.

In urma ședinței comune a Filialei Uniunii Scriitorilor și a cenaclului literar, ținută la 6 Octombrie a. c., scriitorii ieșeni au păsit la o intensă și rodnică activitate de susținere a campaniei electorale.

Astfel, nr. 7 al almanahului literar „Iașul Nou" a publicat primele materiale, având ca temă alegerile din 3 Decembrie, urmând ca nr. 8 al publicației scriitorilor ieșeni să cuprindă un și mai mare număr de poezii, schițe și nuvele axate pe această temă.

Dintre membrii filialei și cenaclului literar din Iași au creat până în prezent lucrări literare cu tema alegerilor următorii scriitori: *Nedalai Țațomir* — un poem intitulat „3 Decembrie" —, *Ion Istrati* —o schiță —, *Niger Gaius* —o schiță intitulată „Deputatul" — N, *I. Pintile* — două poezii—, *Sandu Faur* — două poezii, *Bernardini Schwarzenberg* — o schiță cu elevii care votează —, *Georgeta Sauciuc* — un poem — și *Laurențiu Radu Toma* a reconsiderat piesa într'un act a lui Gh. Sion „*Candidatul și Deputatul*".

Deasemeni, în cinstea alegerilor a apărut un număr festiv al Gazetei de stradă „Cântul Vieții", cu materiale date de membrii cenaclului literar și a avut loc o întâlnire între colaboratorii almanahului „Iașul Nou" și cititori, cu care ocazie redacția a primit sugestii valoroase în privința lucrărilor literare închinate alegerilor.

Membrii Filialei Scriitorilor și ai cenaclului literar „A. Toma" din Iași, organizează totodată o seară literară închinată alegerilor, care va avea loc Joi 30 Noembrie în Aula Bibliotecii Centrale din localitate.

☆

Deasemeni, oamenii de artă din orașul Iași participă cu înflăcărare la susținerea campaniei electorale, prin reprezentarea de piese și programe artistice legate de alegeri în sălile centrale din oraș, precum și prin manifestații cultural-artistice date la locul de producție, în fabrici și întreprinderi, ca și în centrele muncitorești și Gospodăriile Agricole Colective din Regiunea Iași.

Sprijiniți și îndrumați permanent de Partid și de către Secția de Artă și Cultură a Comitetului Provizoriu orășenesc, o bogată activitate în sprijinul campaniei electorale desfășoară în același timp și artiștii Teatrului Național din Iași, membrii Filarmonicii de Stat „Moldova", ansamblul popular „Doina Moldovei", corul IKUF, colectivul Teatrului Evreesc de Stat și ansamblul artistic CDE.

Artiștii Teatrului Național din Iași au pregătit piesa „Ilie Sămânță" de V. Eftimiu, precum și un program variat de recitări cu care s'au deplasat zilele acestea în întreprinderile și fabricile din oraș și regiune. Astfel, au fost la Atelierele CFR Nicolina, la fabrica Țesătura și la fabrica Textila Roșie din Iași, precum și la Atelierele CFR Pașcani.

In săptămâna dela 26 Noembrie la 3 Decembrie echipa Teatrului Național se va deplasa la fabrica CAM, la Atelierele RATA, la Intreprinderile ETACS și în căminele culturale orășenești.

Toate manifestările artistice date de colectivul Teatrului Național în cinstea alegerilor sunt urmate de un bogat program de cântece populare românești și sovietice executat de ansamblul „Doina Moldovei".

Deasemeni, în campania alegerilor, Teatrul Național e prezent și prin or-

Tr. ȚANEA

(continuare în pag. 3-a)

Acestea sunt fapte, nu vorbe!

Concedii de odihnă, la munte și la mare

„Din an în an oamenii muncii simt că condițiile lor de viață sunt mai bune... Peste 20.000 de oameni ai muncii și-au petrecut anul acesta concediul de odihnă în localitățile balneare și climaterice pe socoteala Statului".
(Din Manifestul Frontului Democrației Populare)

Mii și mii de muncitori și funcționari, care nu văzuseră niciodată muntele sau marea, au putut petrece în ultimii ani câteva săptămâni la munte sau la mare, s'au putut bucura de soare și de aer curat.

Clișeul de mai sus înfățișează câteva aspecte dela munte și mare. Cifrele indică numărul salariaților, ucenicilor și copiilor de salariați trimiși la odihnă în ultimii ani. Cifra pe 1950 cuprinde numărul celor trimiși numai până la 12 Octombrie. După această dată au mai plecat numeroși salariați.

Propunerile Uniunii Sovietice pentru elaborarea unui program pe 20 de ani pentru realizarea păcii

Cuvântarea rostită de A. I. Vișinski la ședința plenară din 18 Noembrie a Adunării Generale a O. N. U.

TASS transmite cuvântarea lui A. I. Visinski rostită la ședința plenară a Adunării Generale a ONU din 18 Noembrie 1950.

Trecem la discutarea punctului de pe ordinea de zi intitulat „Elaborarea unui program pe 20 ani pentru realizarea păcii prin Organizația Națiunilor Unite".

Uniunea Sovietică sprijină bucuros toate măsurile — atât în cadrul Organizației Națiunilor Unite, cât și în afara ei — îndreptate spre menținerea și consolidarea păcii mondiale și securității popoarelor, dacă ac ste măsuri urmăresc într'adevăr atingerea acestor scopuri.

Deaceea, Guvernul Sovietic are o atitudine favorabilă față de propunerea ca Organizația Națiunilor Unite să elaboreze un program de pace pe 20 ani.

Delegația sovietică consideră însă necesar să sublinieze totodată o serie de lipsuri esențiale ale programului expus în memorandum. Memorandumul are — și acest lucru trebue subliniat în primul rând — un caracter unilateral.

Memorandumul ocolește cu totul o chestiune atât de importantă cum este chestiunea reprezentării R.P. Chineze în Consiliul de Securitate.

Faptul că memorandumul ocolește o chestiune atât de importantă cum este chestiunea reprezentarii R. P. Chineze în Consiliul de Securitate dovedește că autorii memorandumului s'au situat pe poziția guvernelor care nu sunt interesate în realizarea unei păci trainice și îndelungate între popoare.

Memorandumul propune reluarea eforturilor în scopul realizării unei înțelegeri între mari puteri în chestiunea îngrădirii folosirii principiului unanimității în lucrările Consiliului de Securitate.

Delegația Uniunii Sovietice consideră că propunerea privitoare la îngrădirea folosirii principiului unanimității este nejustă și inacceptabilă.

Memorandumul cuprinde o propunere privitoare la stabilirea controlului asupra energiei atomice.

Această propunere este deasemenea inacceptabilă, întrucât ea se reduce la cererea de a se stabili un control internațional, fără ca în același timp să fie interzisă arma atomică.

Aci în Adunarea Generală s'a spus că Trygve Lie a venit dela Moscova cu memorandumul său. Nu, el a venit la Moscova cu memorandumul său, care fusese deja sancționat de departamentul de stat al USA, fusese aprobat de Foreign Office la Londra, de Quai d'Orsay la Paris, *adică de întreaga companie de comploiști împotriva păcii*. Și numai după aceea memorandumul a apărut în fața ochilor noștri la Moscova. Considerăm că însăși împrejurarea că memorandumul trece sub tăcere interzicerea armei atomice discreditează acest memorandum.

Delegația Uniunii Sovietice consideră că este necesar să se prevadă în program — dacă este vorba de un program care să nu fie într'adevăr fals, ci de un program menit într'adevăr să întărească pacea — interzicerea necondiționată a armei atomice. Aceasta trebue să fie punctul de plecare în chestiunea programului păcii, întrucât

(continuare în pag. 4-a)

Glasul forțelor păcii, lovitură puternică dată atâtătorilor la război

Popoarele vor pace, vor să construiască pașnic o viața nouă fără exploatare. Impotriva celor ce vor o viață fericită s'a ridicat neputincios guvernul englez, slugă a imperialiștilor americani, împiedicând ținerea la Sheffield a celui de al doilea Congres Mondial al Partizanilor Păcii.

Voința sutelor de milioane de oameni cinstiți care nu doresc să vadă din nou valuri de sânge curgând pentru profiturile capitaliștilor a învins.

La Varșovia unde s'a ținut al doilea Congres Mondial al Partizanilor Păcii, împuterniciții popoarelor demască și înfierează pofta corbilor imperialiști de subjugare a țărilor care luptă pentru independență.

Discursurile lui A. Fadeev și I. Ehrenburg dau jos valul sângeros cu care își acoperă capitaliștii intențiile lor ticăloase desvăluind lumii întregi putreziciunea imperialistă.

Clănțăe șacalii atomicii pe toate drumurile de teama, pericolului roșu care cică a nenință lumea cu comunismul. Vorbesc de drepturile omului în numele unor țări care i-au gonit ca pe netrebnici. Îndrăznesc să afirme că ei luptă pentru pace, în Coreea, ei care aruncă în temnițe pe cei care îndrăznesc să pronunțe cuvântul PACE, ei care în loc de școli, spitale, cămine, construesc uzine pentru fabricarea bombei atomice cu care vor să sperie lumea.

„Acei care împing lumea la catastrofă nu pot fi lăsați nedemascați, nepedepsiți" a spus Jolliot-Curie.

Niciodată poporul coreean asupra căruia americanii cu slugile lor s'au aruncat nu va uita atrocitățile săvârșite de imperialiști în această țară. Delegatul Coreii la Congres a spus „Să țină minte colonialiștii americani că poporul coreean nu-i va ierta niciodată pentru crimele lor sângeroase..." și că în ciuda tuturor sforțărilor imperialiste de a supune Coreea „Poporul coreean va înfăptui unitatea țării sale, libertatea și independența sa". Toate popoarele lumii resping cu indignare atacul criminal american în Coreea sprijinind lupta eroică a poporului Coreean. Delegatul Chinei la Congres, Kuo-Mo-Jo arată că poporul chinez nu poate să stea la o parte, să rămână indiferent față de suferințele poporului coreean. Criminalii atâtători la război vor da socoteală în fața judecății popoarelor și nu vor rămâne nepedepsiți.

Delegația țării noastre la Congres, prin cuvântul academicianului Mihail Sadoveanu dă răspunsul cuvenit calomniatorilor regimului democrației din scumpa noastră Patrie. Imperialiștii mint, imprească cu venin înfăptuirile din Republica noastră, se dedau la acte de spionaj și atâtă la provocări — pe fiara din Belgrad vândută imperialiștilor, Iuda-Tito. Ei nu văd progresele mărețe din țara noastră, fiindcă intereselor de a jefui țara li s'a pus capăt.

Le stă ca un ghimpe în gât realizarea planurilor de stat, spumegă atunci când noi muncim pentruca în 1960 să avem 2.600.000 kw. electricitate, când aud că planul cincinal va aduce un nivel mai ridicat oamenilor muncii din țara noastră.

Imperialiștii scrâșnesc din dinți văzând cum peste 10.000 cămine culturale s'au construit până acum în țara noasră în timp ce ei cheltuesc pentru război 70 la sută din buget. Programul de luptă al partizanilor păcii propuși de delegațiile popoarelor la Congres va zădărnici mârșăviile lor. Poporul nostru apărător hotărât al păcii, luptă astăzi pentru menținerea ei prin efortul unit a oamenilor muncii. Prin realizarea și depășirea planului de stat, se va trece la primul nostru Plan Cincinal care deschide noi perspective pentru crearea unui viitor fericit întregului popor muncitor.

O ripostă puternică și o întărire a lagărului păcii o va constitui și alegerile dela 3 Decembrie pentru Sfaturile Populare în care vor fi chemați să-și spuie cuvântul cei mai vrednici fii ai clasei muncitoare.

Sfaturile Populare vor consolida regimul nostru de democrație populară, regim sincer încadrat în lagărul păcii.

M. NISTOR

Alegerile pentru deputați în Sfaturile Populare, nou prilej de afirmare a voinței și puterii de muncă a muncitorilor dela fabrica „Țesătura"

Mai sunt numai câteva zile până la alegeri și printre muncitorii dela fabrica „Țesătura" se observă o mare bucurie de a întâmpina această zi cu noi realizări în producție.

In sala de războaie nu se aude decât sgomotu mașinilor. Fiecare muncitoare la mașinile la care lucrează își dă tot interesul pentru ca în cinstea marelui eveniment ce va avea loc la 3 Decembrie, alegerile pentru deputați în Sfaturile Populare, să o găsească cu angajamente împlinite.

Frumoasele rezultate obținute până în prezent de către muncitorii dela fabrica „Țesătura" ne dovedesc pe deplin că angajamentele vor fi depășite în cea mai mare măsură.

Voi sprijini pe candidații noștri dând cât mai multă pânză peste normă

Iată-o pe Ocheană Antoneta cunoscuta fruntașă în producție, lucrând la cele 10 războaie ale ei pe care le-a îndrăgit ca pe cel mai scump lucru.

Mișcările îi sunt repezi și ochii supraveghează cu atenție fiecare mașină.

„Pe candidații propuși de noi îi cunoaștem cu toții. Ei sunt muncitori harnici, care nu au precupețit nici un efort pentru binele muncitorilor.

Eu voi căuta să-i sprijin cu tot avântul pentrucă ei ne vor reprezenta interesele noastre în Sfatul Popular. De aceia voi sprijini pe candidații noștri, dând cât mai multă pânză peste normă" — a spus tovarășa Ocheană, care vrea ca în cinstea alegerilor să lucreze la 12 războaie.

De altfel atât organizația de Partid cât și Comitetul Sindical au asigurat-o pe tovarășa Ocheană că o vor ajuta să-și îndeplinească angajamentul punând la punct două mașini care vor fi puse la dispoziția tovarășei Ocheană.

„Chiar dacă voi lucra la 12 războaie tot nu voi fi mulțumită, datorită faptului că sunt alți muncitori care dau mult mai mult pentru scumpa noastră Patrie.

De aceia nici eu nu voi

'AL. RADU

(continuare în pag. 3-a)

Sistemul electoral sovietic — cel mai democratic din lume

de C. GÂRȘENIN

In Uniunea Sovietică alegerile organelor puterii de Stat se fac pe baza sistemului electoral, care este cel mai democratic din lume.

Sistemul electoral din Uniunea Sovietică este stabilit prin Constituția Stalinistă a URSS. și prin constituțiile republicilor sovietice unionale și autonome. Principiile de bază ale acestui sistem îl constitue alegerile universale, egale, directe și secrete în toate organele puterii de Stat.

Se știe că multe țări burgheze susțin că și la ele alegerile se fac pe baza votului universal, egal, direct și secret. In realitate însă, în condițiile societății capitaliste nu există și nu poate exista drept de vot universal și egal iar votul secret este încălcat prin mii de manevre și metode, în interesele claselor stăpânitoare.

„In URSS. democratismul nu este un democratism „obișnuit" și „general recunoscut" ci un democratism socialist" (I. V. Stalin).

Indicele de bază al adevăratului democratism al sistemului electoral sovietic îl constitue faptul că în Uniunea Sovietică mijloacele și uneltele de producție aparțin poporului, că puterea politică este în mâinile poporului, că însăși poporul înfăptuește conducerea statului, prin deputații săi.

Numai în aceste condiții votul universal, egal, direct și secret este real.

Constituția Stalinistă stabilește că alegerile de deputați în toate Sovietele de deputați ai celor ce muncesc: în Sovietul Suprem al URSS., în Sovietele Supreme ale republicilor unionale și autonome, în Sovietele de deputați ai celor ce muncesc ale raioanelor, orașelor și localităților rurale, se fac pe baza votului universal, egal, direct și secret.

Caracterul universal al alegerilor își găsește expresia sa concretă în faptul că toți cetățenii URSS., care au împlinit 18 ani, indiferent de rasă sau naționalitate, de sex, de religie, de gradul de învățătură, de durata domiciliului, de origina socială, de situația materială și de activitatea trecută au dreptul să participe la alegerile deputaților.

Legea exceptează pe alienați, care din cauza bolii nu pot participa la alegeri, cât și pe persoanele condamna-

(continuare în pag. 3-a)

Candidații Frontului Democrației Populare

Ghițescu Traian

Este artist la Teatrul Național din Iași. Element energic și devotat clasei muncitoare, tov. Traian Ghițescu se conduce în munca sa profesională ca și în însărcinările pe care le mai are la Teatru și la Institutul „Matei Millo", de spiritul principialității de clasă, căutând să înțeleagă problemele și să acționeze în modul cel mai just.

Modest și stăruitor în muncă, tov. Ghițescu Traian lucrează cu dinamism și convingere pentru ridicarea maselor prin cultură. Gata mereu să învețe ceva nou din experiența și realizările minunatei arte sovietice, tov. Ghițescu este un neobosit luptător pentru buna îndrumare a activității teatrale din orașul nostru.

Pentru dragostea sa de muncă și elanul său creator, tov. Ghițescu Traian, a fost propus candidat în alegerile de deputați ai Sfaturilor Populare pentru regiunea Iași.

Feifel Roro

Pentru atitudinea ei democrată, pentru atașamentul ei față de cauza clasei muncitoare, regimul de cruntă teroare antonescian a condamnat-o la închisoare.

După desrobirea țării de către glorioasele Armate Sovietice și eliberarea ei din închisoare, tov. Feifel Roro a luptat necontenit, ca membră de partid cu un ridicat nivel ideologic, activând în Uniunea Patrioților, Uniunea Femeilor Antifasciste Române și Uniunea Femeilor Democrate Române.

In prezent, pe linie profesională, tov. învățătoare Feifel Roro este inspectoare școlară, făcând parte din conducerea Secțiunii de Invățământ a orașului Iași.

Acum este candidată în alegerile de deputați la Circ. 82 a orașului.

Schwartz Ira

Schwart Ira s'a născut la Tg. Frumos, în anul 1916, dintr'o familie de oameni săraci. La vârsta de 11 ani vine la Iași pentru a-și câștiga existența. Exploatat de patroni, Schwartz Ira a cunoscut încă din copilărie ce înseamnă mizeria.

După 23 August 1944, tov. Schwartz a lucrat cu entuziasm la crearea și desvoltarea Cooperativei „6 Martie", cooperativă care a jucat un rol important în aprovizionarea populației muncitoare ieșene, în perioada anilor de secetă. Mai târziu el lucrează în cadrul Sindicatului Comerț și Cooperație, în calitate de secretar. Astăzi, tov. Schwartz Ira este activist al Consiliului Sindical Regional, dând dovadă de abnegație și entuziasm în munca sa.

Apreciindu-i activitatea, tovarășii săi de muncă l-au propus candidat în alegerile de deputați ai Sfatului Popular la circumscripția electorală Nr. 74 a orașului.

Bălănescu Ion

Muncitor fruntaș în producție la Atelierele C. F. R. Nicolina, a luptat alăturea de tovarășii lui pentru îndeplinirea și depășirea planului de Stat.

Fire chibzuită, cu multă voință, tov. Bălănescu Ion s'a distins totdeauna în muncă. Ca maistru fierar, a contribuit la ridicarea calificării muncitorilor și la îmbunătățirea procesului de producție.

Astăzi, din însărcinarea Partidului, conduce cu multă hărnicie Secțiunea Financiară a orașului.

Iubit și stimat de tovarășii lui, el a fost propus candidat pentru Circ. 19-a a orașului.

Vararu Blima

Născută din părinți nevoiași tovarașa Văraru avut de suferit mult trăind o viață grea și plină de necazuri.

Soțul ei a fost omorît în pogrom, rămânând văduvă și fără nici un sprijin din partea nimănui, chinuindu-se să-și crească doi copii rămași orfani.

După 23 August s'a înscris în rândurile femeilor din Apărarea Patriotică. Recunoscându-i-se munca, Blima Văraru a fost aleasă în Comitetul Democrat Evreesc, apoi responsabilă a Căminului de copii „E. Șteinbarg".

Acum lucrează în Organizația U. F. D. R. Alături de celelalte tovarășe de muncă, ea duce mai departe lupta pentru o viață fericită.

Pentru meritele ei, a fost propusă candidată în alegerile pentru Sfaturile Populare la circ. electorală Nr. 79 a orașului.

Herșcovici Jean

Dela vârsta de 14 ani a intrat la stăpân pentrucă părinții lui nu puteau să-l întreție.

In anul 1933 a intrat la fabrica Țesătura ca muncitor, până în anul 1935 când a fost dat afară odată cu alți muncitori.

Anii până la 23 August 1944 au fost cei mai grei din viața lui Herșcovici Jean, deaceia după ce a intrat din nou la Țesătura a dus o muncă aprigă împotriva dușmanilor clasei muncitoare.

Muncind cu conștiinciozitate a ajuns în prezent ajutor de maistru la secția apretură.

Pentru munca lui plină de devotament și cinste, a fost propus de către muncitorii dela Țesătura, candidat în Sfatul Popular al orașului Iași.

Crips Avram

Printre candidații Sfatului Popular al orașului Iași — la circumscripția electorală Nr. 17—figurează și tovarășul Crips Avram, membru în Comitetul Provizoriu Orășenesc.

Tov. Crips Avram a răspuns cu înflăcărare tuturor chemărilor Partidului, muncind pentru întărirea regimului de democrație populară.

Astăzi, tov. Crips Avram este în fruntea Secțiunei Gospodăriei Locale a Comitetului Provizoriu orășenesc. In această sarcină încredințată de Partid, el știe să fie un om al datoriei ceiace-l face să fie un demn candidat al vieții noui!

In cinstea alegerilor

Noi realizări în domeniul sanitar

Experiența sovietică este folosită cu succes pe o scară tot mai întinsă în toate domeniile de activitate.

Călăuzindu-ne după această experiență, de curând au luat ființă noi instituții sanitare, puse în slujba poporului.

Astfel s'a înființat o nouă instituție sanitară: „S. A. N. E. P. I. D." — stație sanitară antiepidemică, cu sediul în strada Karl Marx, în localul fostului laborator de chimie.

Problemele de care se va ocupa noua instituție sunt: lupta antiepidemică, protecția și igiena muncii, educația sanitară și problemele școlare.

Fiecare problemă în parte, constitue o sarcină specială a unui colectiv de medici a cărui activitate se va desfășura atât în orașul Iași cât și în regiune.

Prin noua formă de organizare a activității sanitare, secțiunile sanitare ale Comitetului Provizoriu regional și orășenesc, se vor ocupa îndeosebi de problema instituțiilor sanitare și de protecția mamei și a copilului.

Două noi dispensare în orașul Iași

In orașul Iași, nu existau în 1948 decât 5 dispensare sanitare. Odată cu creșterea activității în domeniul protecției sănătății oamenilor muncii, în orașul nostru au luat ființă în ultimul an încă 3 dispensare înzestrate cu utilaj modern și personal medical bine pregătit.

Acum câteva zile secțiunea Sanitară a Comitetului Provizoriu orășenesc a mai deschis încă două dispensare, unul la Bucium și altul la Copou.

A luat ființă un staționar medical la Policlinica Nr. 2

Acum câteva zile, la Policlinica Nr. 2, a luat ființă un staționar medical, pentru operații de nas, gât și urechi.

Prin crearea acestui staționar, bolnavii operați vor avea posibilitatea să rămână după operație până la însănătoșirea deplină, sub supravegherea medicului.

Inaugurarea punctului farmaceutic la Cooperativa din Roșcani

In ziua de 19 Noembrie, a luat ființă la Cooperativa sătească din Roșcani, un punct farmaceutic cu scopul de a asigura cu medicamentele necesare, pe toți locuitorii satului.

Țăranii muncitorii din Roșcani au primit cu multă bucurie, înființarea acestui punct farmaceutic, luându-și angajamentul de a sprijini această înfăptuire.

N. MATRAN

Alegători!

Ridicați-vă certificatul de alegător.

Demascați pe cei nedemni.

Cereți lămuriri cu privire la circumscripția unde veți vota.

LA IAȘI

Intense pregătiri în preajma alegerilor dela 3 Decembrie

— Vor exista 24 centre de vot și 103 circumscripții electorale. Constituirea Birourilor centrelor de votare. Afișarea materialului propagandistic la toate centrele de eliberare a certificatelor de alegător. Se intensifică agitația vizuală —

Pe măsură ce se apropie data alegerilor, campania electorală ia un caracter tot mai viu, tot mai cuprinzător.

Alături de celelalte forme de agitație, agitația vizuală joacă un rol important în antrenarea masselor largi populare.

In această ultimă perioadă din campania electorală s'a intensificat tipărirea și afișarea materialului electoral (Manifestul Frontului Democrației Populare, afișe în culori). Deasemeni, la toate Centrele de eliberare a certificatelor de alegător s'au pus afișe speciale, cuprinzând tehnica votării, precum și publicații care cuprind secțiile de vot. In orașul Iași vor exista, astfel, 24 centre de vot cu 103 circumscripții electorale.

Zilele acestea s'au constituit Birourile care vor funcționa pe lângă secțiile de votare. Un astfel de Birou este compus dintr'un președinte, un secretar și cinci membri.

Peste câteva zile, numeroase comisii speciale vor merge în spitalele și azilurile de bătrâni din Iași, spre a întocmi registre electorale și a elibera certificate de alegător, bolnavilor și bătrânilor, pentruca la 3 Decembrie, alte comisii speciale să se deplaseze — cu urne portative — în aceste unități, pentru a da posibilitate cetățenilor aflați acolo de a-și exercita dreptul de vot consfințit prin Constituție.

In ziua de 3 Decembrie, alegerile vor începe la ora 6 dimineața și vor lua sfârșit la ora 24.

Intr'o seară la „Casa Alegătorului"

E ora șase seara. După ce a venit dela lucru pe la vreo două jumătate, Tescu Vasile a mai făcut ceva treabă pe lângă casă, după care a plecat la „Casa Alegătorului" Nr. 7 să mai stea de vorbă cu oamenii.

Muncitorul Vasile Tescu este agitator și duce o intensă muncă de lămurire atât în fabrica unde lucrează, cât și dela om la om.

In drum spre Casa Alegătorului se întâlnește cu un alt muncitor din fabrică cu care împreună dădură în acea zi un nou asalt normelor reușind să le depășească cu 35 la sută.

— Incotro mergi tovarășa Marcu, așa grăbit?

— Uite frate, mă duc până la Casa Alegătorului să mai stau de vorbă despre alegeri.

— Dar cum tovarășe, nu ești încă lămurit asupra lor?

— Ba da, însă vreau să mă interesez precis cum se va desfășura operațiunea votării, căci vezi eu mi-am scos certificatul de alegător și vreau ca atunci când voi vota să nu greșesc nimic.

In acest timp, cei doi tovarăși au ajuns la Casa Alegătorului, unde de altfel erau mai mulți cetățeni care veneau pentru unele lămuriri.

Tovarășul Tescu începe să explice atât tovarășului lui de muncă, cât și la ceilalți care se interesau de felul cum vor vota în felul următor:

— Uitați-vă tovarăși, noi acei care votăm în oraș, în ziua de 3 Decembrie când ne vom prezenta la secțiile de votare, ne vom duce cu certificatul de alegător pe care trebue să-l avem toți asupra noastră căci altfel nu putem vota.

— Dar eu nu mi-am scos încă certificatul, intervine un cetățean. Am lucrat săptămâna aceasta dimineața și nu am putut să mă duc, il mai pot scoate?

Căci vezi nu vreau ca tocmai eu să nu pot vota.

— Il poți scoate tovarășe, însă trebue să te grăbești pentru a evita aglomerațiile din ultimele zile.

— Uite vezi legea electorală îmi place și mie și este făcută intradevăr pentru noi.

Noi avem dreptul să ne alegem deputații în Sfaturile Populare, și tot noi o să fim acei care îi vom sprijini prin munca noastră intervine muncitorul Caminer David.

— Da tovarăși, va trebui să-i sprijinim pentrucă Sfaturile Populare, vor fi expresia întregului popor muncitor, clasa muncitoare va conduce treburile obștești prin reprezentanții e pe care îi va alege la 3 Decembrie.

Și astfel tovarășul Tescu a mai discutat cu cetățenii ce se aflau în acea seară la Casa Alegătorului, explicând pe larg ce sunt Sfaturile Populare și cum vor vota cetățenii la 3 Decembrie când vor trebui ca nici unul să nu lipsească de a marea datorie cetățenească, aceea de a vota pe candidații Frontului Democrației Populare, candidații păcii.

Intorcându-se mai târziu spre casă tovarășul său de muncă îi spune: — Vezi tovarășe Vasile am făcut bine că am trecut pe la Casa Alegătorului. Acum mai zic și eu, știu ce sunt Sfaturile Populare, știu cine sunt candidații și mai știu încă un lucru...

— Care întreabă Vasile?

— Știu că noi muncitorii trebue să sprijinim prin munca noastră de zi cu zi pe deputații pe care îi vom alege. Astfel vom întări și mai mult regimul nostru de democrație populară.

Așa s'a încheiat o seară la Casa Alegătorului, fiecare lămurindu-se asupra diferitelor probleme în legătură cu alegerile din 3 Decembrie.

Până Marți seara

Aproape 40.000 cetățeni din Iași și-au ridicat certificatele de alegător

In cursul zilei de Marți 21 Noembrie cei aproape 200 de elevi ai școlii speciale de doi ani s'au îndreptat — cu cântece, cu flori și cu pancarte — spre Centrul No. 6 spre a-și ridica certificatele de alegător.

Până în seara acelei zile și-au ridicat certificatele de alegător un număr de 39.621 cetățeni din Iași.

CETĂȚENI!

Prezentați-vă spre a vă ridica certificatele de alegător. Numai având aceste certificate veți putea vota la alegerile de deputați în Sfaturile Populare dela 3 Decembrie.

Muncitori, țărani muncitori, intelectuali, femei, tineri și bătrâni, ridicați-vă certificatele de alegător!

Oameni de știință, candidați ai Frontului Democrației Populare

Prof. dr. E. UNGUREANU

Fiu al unui țăran muncitor din comuna Văculești (Dorohoi), doctorul Ungureanu Ernest și-a dedicat viața problemelor medico-sociale. După ce și-a luat doctoratul în medicină a abordat studiul paludismului, problemă atât de importantă, cu o morbiditate mare în țara noastră. Lucrând zi de zi cu pasiunea adevăratului om de știință, doctorul Ungureanu — după o intensă muncă de șapte ani în la-

borator și pe teren, a publicat în Analele Academiei o lucrare valoroasă privind studiul anofelismului. Lucrarea intitulată «Contribuțiuni la studiul anofelismului» aduce date concludente privind problema paludismului date originale și contribuțiuni personale. Datorită cercetărilor sale s'a putut trece pe teren la combaterea cu succes a malariei. Pentru contribuția sa în problema paludismului, Academia R.P.R. i-a acordat în anul 1949, premiul «Victor Babeș».

Ca profesor la catedra de parazitologie a Institutului Medico-Farmaceutic din Iași dr-ul Ungureanu Ernest se străduește să contribue la educarea studenților într'un spirit nou, legând problemele teoretice de cele practice, insistând asupra problemelor de medicină socială, cu totul neglijate de regimurile trecute.

In munca sa, în cercetările sale de laborator și de pe teren, prof. E. Ungureanu se inspiră din vasta experiență a savanților sovietici care au adus o contribuție de valoare mondială în lupta împotriva paludismului. De o deosebită importanță este aportul prof. Ungureanu în cadrul secției de malarie dela Institutul de Igienă din Iași, secție care desfășoară o lungă campanie antimalarică în întreaga Moldovă.

Pentru munca sa plină de entuziasm în problemele de medicină socială, pentru atașamentul său față de popor, corpul didactic și studenții Institutului Medico-Farmaceutic din Iași l-au propus drept candidat al lor pentru Sfatul Popular Regional.

Va fi şi în satul meu lumină...

— De vorbă cu studenţii Politehnicei Muncitoreşti din oraşul nostru, despre planul de electrificare a ţării —

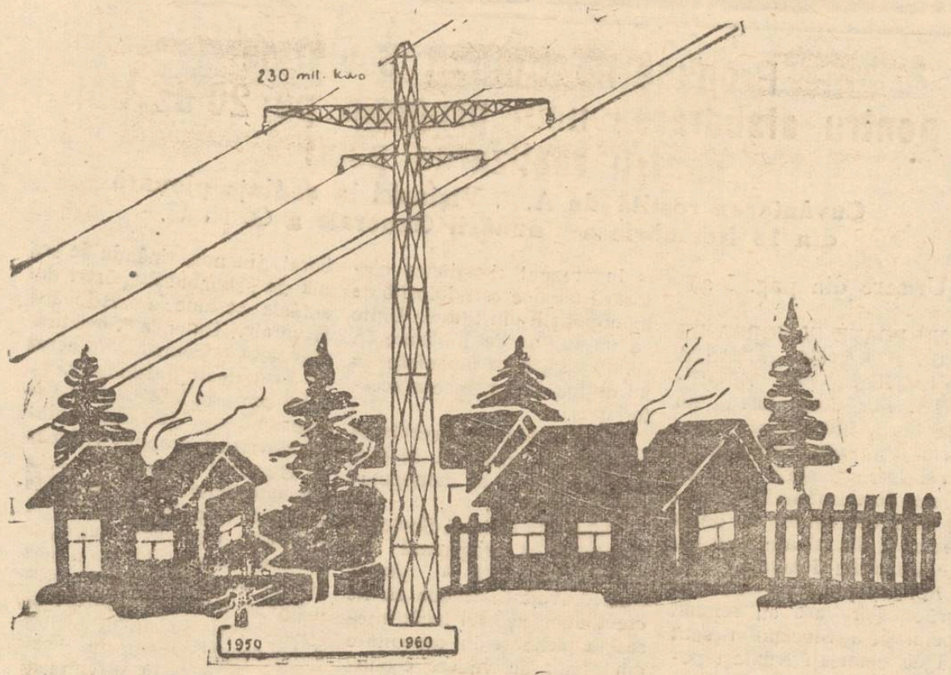

Nebănuit de măreţe sunt perspectivele de desvoltare a ţării noastre, determinate de electrificare.

Cifrele noastre reprezintă puterea de kilovaţi oră pe care o vor avea uzinele şi hidrocentralele ce se vor construi, pentru luminarea celor mai îndepărtate cătune.

Cu adâncă emoţie, cu nestăvilită bucurie au aflat studenţii Politehnicei Muncitoreşti din oraşul nostru, despre măreţul plan de electrificare.

Ei au înţeles că prin ajutorul electricităţii, prin uriaşa energie a apelor Patriei noastre, a zăcămintelor de lignit din măruntaele pământului, se vor pune în mişcare tot mai multe uzine şi fabrici, se va putea trece la mecanizarea muncilor agricole, se vor lumina oraşele şi cele mai îndepărtate cătune.

Conştienţi de faptul că electrificarea ţării este cauza întregului nostru popor, studenţii muncitori din Iaşi se avântă cu mult elan în munca lor profesională pentru a deveni ingineri cât mai bine pregătiţi, pentru a traduce în fapt sarcinile planului de electrificare.

VA FI ŞI IN SATUL MEU LUMINĂ .....

Cu studentul Oporan Toma, din anul I, al Facultăţii Electrotehnice, m'am întâlnit în sala de meditaţii a Căminului „Ion Niculi".

Tocmai repeta împreună cu alţi colegi o problemă de fizică, pentru pregătirea examenelor care bat la uşă.

Oporan Toma a fost muncitor electrician la fabrica „Vestitorul" din Bucureşti. Originar din comuna Pereţi, (Oltenia), el a pornit alungat de mizerie şi de foame să-şi caute o meserie la oraş.

Ziua luminoasă a lui 23 August 1944, l-a găsit printre primii muncitori din fabrică, luptători pentru apărarea drepturilor lor, luptători pentru un trai mai bun.

Deatunci şi până mai zilele trecute, Oporan Toma a fost mereu în fruntea celor care îndeplineau şi depăşeau planul, în fruntea celor care doborau normă după normă.

Pentru meritele şi priceperea sa, tânărul muncitor a fost trimis să înveţe mai departe, să se specializeze.

Şi la Iaşi, în Facultate, este fruntaş, de data aceasta, în învăţătură.

„Voi căuta să muncesc fără odihnă pentru a deveni un bun inginer electrotehnic. Voi antrena în munca mea şi pe ceilalţi colegi, şi ei muncitori ca şi mine, ştiind, că acest lucru va aduce o contribuţie importantă pentru traducerea în fapt a problemelor puse de planul de electrificare.

„Voi munci pentru ca şi în satul meu să fie lumină, să pătrundă razele unei vieţi noi, mai fericite".

Aceste cuvinte pline de hotărâre, care îi însufleţeşte munca lui Oporan Toma, suntem siguri că se vor traduce în fapte.

ŞI AICI IN INTRECERE

Acesta este răspunsul pe care mi l-au dat Ionescu Mihai — electrician la Întreprinderile regionale de electricitate din Constanţa, Petre Ion şi el electrician la aceiaşi întreprindere şi Timciuc C-tin tehnician la „Electrocablu" din Bucureşti, toţi studenţi la Facultatea Electrotehnică, când i-am întrebat cum şi-au organizat munca de pregătire a materiilor de studiu.

„Suntem în întrecerre ca şi în fabrică. Eu de exemplu — ne spune Timciuc C-tin — mă întrec cu Petre Ion, colegul meu de cameră, la algebră superioară şi fizica.

Sînt sigur că munca noastră profesională va da rezultate foarte bune cu ocazia examenelor, sunt sigur că fiecare student muncitor va şti să răspundă, aşa cum se cuvine, încrederi Partidului nostru, care ne-a trimis la învăţătură"

★

Aşa gândesc şi aşa se pregătesc studenţii Politehnicei muncitoreşti din oraşul nostru, pentru a deveni cadrele tehnice necesare îndeplinirei planului de electrificare a ţării.

Succesele lor la învăţătură vin ca un răspuns la cuvintele tov. Gh. Gheorghiu - Dej care spunea că „în învăţământul public trebue să se dea o atenţie deosebită studiului ştiinţelor legate de realizarea planului de electrificare: electricităţii, fizicei, matematicei, geologiei, hidrografiei, etc".

Studenţii dela Politehnica Muncitorească, ca şi toţi studenţii din oraşul nostru, au pornit în acest sens hotărît la muncă.

C. ILIE

Scriitorii şi artiştii ieşeni sprijină entuziast campania electorală

(urmare din pag. 1-a)

ganizarea de spectacole în întreprinderi cu piesa lui I. L. Caragiale „O scrisoare pierdută".

Colectivul Teatrului Evreesc de Stat, împărţit în cinci echipe, activează la rândul lui în campania electorală, dând numeroase manifestaţii artistice în întreprinderile şi căminele culturale din oraş şi regiune.

Artiştii Teatrului Evreesc de Stat activează Sâmbăta şi Duminica în cadrul căminelor culturale din oraş — S. Mihoels, Şalom Alechem şi Elizer Şteinberg —, iar în cursul săptămânii în regiune. Astfel, în ultimile două săptămâni s'au deplasat la Hârlău şi Paşcani, urmând ca zilele acestea să dea un program artistic bogat, compus în mare parte din poezii şi scenete originale, la Tg.-Frumos.

Echipele Teatrului Evreesc de Stat au participat deasemeni la reuşita concertului de estradă care a avut loc Duminică 19 Noembrie a.c. în sala Teatrului Naţional, fiind organizat de filiala locală ARLUS. Totodată, zilele acestea artiştii Teatrului Evreesc din localitate vor da un program pentru muncitorii dela Fabrica Victoria, pe scena căminului cultural „I. Creangă".

La 21 Noembrie ei au dat un program artistic pentru salariaţii sindicatului Alimentar în sala Consiliului Regional Sindical.

O intensă activitate de sprijinire a campaniei electorale o duce în acelaş timp orchestra CDE şi corul IKUF, care participă la toate manifestaţiile artistice date de căminele culturale din cartierele cu populaţie evreească ale Iaşului. Totodată aceste formaţii artistice ale CDE-ului au dat un reuşit concert de estradă în sala cinematografului Maxim Gorki, Duminică 19 Noembrie.

Filarmonica de Stat „Moldova", în cinstea alegerilor a organizat ieşiri în fabrici şi întreprinderi, sprijinind totodată manifestările cultural-artistice ale UFDR-ului. In acest sens numeroşi membri ai Filarmonicii şi-au dat concursul pentru reuşita programelor artistice iniţiate de organizaţiile UFDR din Sectorul Păcurari şi Sectorul Haia Lifschitz.

Prin aceste numeroase realizări, scriitorii şi artiştii ieşeni arată că participă cu bucurie la campania alegerilor, conştienţi fiind că în felul acesta luptă pentru viitorul fericit al poporului nostru muncitor, pentru întărirea regimului nostru de democraţie populară, pentru socialism, pentru pace.

Alegerile pentru deputaţi în Sfaturile Populare, nou prilej de afirmare a voinţei şi puterii de muncă a muncitorilor dela fabrica «Ţesătura»

(Urmare din pag. 1-a)

fi mulţumită până când nu voi putea lucra ca şi Cinică Maria la 48 războaie" — a încheiat tovarăşa Ocheană continuând a supraveghia cu atenţie războaiele.

Până la alegeri vreau să depăşesc norma cu 40 la sută

Mai sunt încă mulţi muncitori la Ţesătura care cuprinşi de avântul întrecerilor în cinstea alegerilor depăşesc zilnic normele.

Astfel muncitoarea Tinca Stan care a depăşit norma pe ziua de 21 cu 35 la sută ne-a spus următoarele:

„Voi vota cu toată dragostea pe candidaţii noştri în Sfaturile Populare, pentrucă ei sunt reprezentanţii cei mai buni din fabrică.

De aceia pentru a întâmpina cu cinste ziua alegerilor, vreau să depăşesc norma cu 40 la sută ştiind că astfel voi contribui şi eu la întărirea Sfaturilor Populare, prin munca mea".

Maistru Botini Petru sprijină cu toată priceperea lui avântul muncitorilor. Deaceia el îşi îndeplineşte cu conştiinciozitate angajamentul luat de a preguti la timp urzitoarele, pentru ca nici o maşină din secţia lui să nu sufere.

In afară de aceasta tovarăşul Botini mai duce şi o intensă muncă de agitaţie printre muncitori în vederea alegerilor din 3 Decembrie.

„Avem toată încrederea în candidaţii pe care i-am propus, deaceia noi îi vom sprijini cu toată puterea noastră de muncă, realizând o producţie cât mai mare, care va contribui la întărirea Sfaturilor Populare, la întărirea forţelor păcii", a încheiat tovarăşul Botini.

Din cele văzute la fabrica Ţesătura se poate observa noua atitudine faţă de muncă, o nouă conştiinţă a muncitorilor din această fabrică.

Comunicat

Ministerul Agriculturii, deschide pe data de 15 Decembrie a. c. un curs special de calificare cadastrală cu o durată de un an, din care 6 luni teoretic, 6 luni practică pe teren.

Se primesc absolvenţi de liceu, absolvenţi de şcoli medii sau echivalentul lor, având vârsta între 18-35 ani.

Solicitanţii vor depune la Comitetul Provizoriu al Regiunei respective, Secţiunea Agricolă, până la data de 5 Decembrie a. c. următoarele acte:

a) Cererea însoţită de 1 autografie amănunţită cu indicarea centrului unde doreşte a depune examenul.
b) Extras de naştere;
c) Certificat de cetăţenie;
d) Certificat de studii;
e) Situaţia militară

Examenul de admitere se va ţine în ziua de 10 Decembrie a. c. orele 8 la Secţiunea Agricolă a Comitetului Provizoriu din următoarele Regiuni: Bucureşti, Cluj, Iaşi, Sibiu şi Craiova, şi va consta dintr'o vizită medicală, o probă scrisă şi orală la matematici şi cultură generală.

Elevii pe timpul cursurilor vor primi pe lângă cazare şi întreţinere o indemnizaţie fixă lunară.

Absolvenţii cursurilor vor fi angajaţi ca operatori topometri şi vor executa lucrări cadastrale, prevăzute în planul de Stat al Ministerului Agriculturii.

Institutul de Studii Româno-Sovietic
caută spre angajare sau colaborare
Traducători din limba Rusă
pentru lucrări ştiinţifice şi ideologie
A se adresa: Iaşi, str. K. Marx 15. tel. 16.54

PIERDUT buletinul bir. pop. pe numele Cicovan Costache din comuna Leţcani satul Bogonos, Iaşi. Il declar nul.

PIERDUT buletinul bir. pop. Iaşi pe numele Pleşescu Alexandrina şi carnet de asociat dela Coop. „Iaşul" pe numele Pleşescu Vasile din Iaşi str. Berăria Veche 13. Le declar nul.

PIERDUT carnet de asociat al Coop. 7 Noembrie pe numele Loscoschi Maria din Iaşi str. Silvestru No. 18 Il declar nul.

PIERDUT carnet de asociat Coop. 7 Noembrie pe numele Ing. Mustaţă Petru din Iaşi, Cartierul C. F. R. Aurora, Pav, C. 5. Il declar nul.

FILARMONICA DE STAT „MOLDOVA"
SALA TEATRUL I NAŢIONAL
Vineri 24 Noembrie 1950 ora 20,30
CONCERT SIMFONIC
Dirijor: A HIM STOIA
Solistă: THEA ROSENWALD-pian
PROGRAM:
1. Balakirev: Uvertura Rusă (în primă audiţie)
2. Andricu: Simfonia de cameră.
3. Mozart: Concert în do minor pentru pian şi orchestră (în prima audiţie).
solistă: THEA ROSENWALD
4. Liszt: Preludii
Biletele la Ages str. Republicei 20.—Telefon 1422

AZI LA CINEMA MAXIM GORKI
PREMIERA
O producţie a Studioului „MOSFILM"
ZILE şi NOPŢI
cu:
V. Soloviev, A. Lisianscaia, D. Sagal
Complectare Jurnal ROMFILM şi SOVIETIC

Sistemul electoral sovietic — cel mai democratic din lume

(urmare din pag. 1-a)

te la pierderea dreptului de vot.

Regulamentul alegerilor pentru Sovietele de deputaţi, ai celor ce muncesc din ţinuturi, districte, raioane, oraşe şi localităţi rurale nu se mărgineşte numai în a enunţa posibilitatea participării generale la alegeri ci şi crează toate condiţiile pentruca fiecare cetăţean din URSS. să-şi exercite acest drept. Acest lucru îşi găseşte expresia în alcătuirea listelor de alegători, în principiile organizării circumscripţiilor şi a comisiilor electorale pentru alegerile în Sovietele de deputaţi ai celor ce muncesc din URSS., în organizarea secţiilor electorale, în alegerile comisiilor electorale de circumscripţii, etc.

Pentru a înlesni exercitarea dreptului de vot celor care fac serviciul militar se permite organizarea în unităţile militare a unor circumscripţii electorale cu cel puţin 50 alegători şi cu cel mult 3.000 alegători.

Pentru ca cetăţenii, care în ziua alegerilor se află internaţi în spitale, maternităţi, sanatorii, case de invalizi, să poată participa la alegeri, se înfiinţează circumscripţii electorale, în cadrul acestor instituţii, cuprinzând cel puţin 50 de alegători.

Se înfiinţează deasemeni circumscripţii electorale pe vasele care în zilele alegerilor se află în larg având pe bord cel puţin 25 de oameni. Cetăţenii care în ziua alegerilor se află în trenuri de cursă lungă, pot vota în trenuri, iar persoanele care în ziua alegerilor au plecat din localitatea unde domiciliază, votează în localitatea în care se vor găsi în ziua alegerilor.

Alegerile dintr'o iserie de ţări burgheze, declarate în mod formal universale, se dovedesc a fi în realitate o simplă ficţiune de îndată ce cercetăm diferitele excepţii şi restricţiuni care stau ca o barieră între cetăţeni şi urnele electorale.

Astfel, de exemplu, în Anglia pentru a participa la alegeri în organele locale de guvernare, trebue să fii în vârstă de cel puţin 21 ani şi trebue să ocupi, în calitate de proprietarr sau arendaş, o parcelă sau o locuinţă, sau să fii căsătorit cu o persoană care satisface aceste condiţii. Persoanele care trăesc în instituţiile de binefacere sunt cu totul excluse din numărul alegătorilor.

Şi în constituţia Statelor Unite există nenumărate restricţiuni care dovedesc inexistenţa dreptului electoral universal. Astfel, de exemplu, pentru a fi alegător în America trebue să posezi aşa numita calificare electorală. Mai trebue, deasemnea, luat în considerare şi caracterul pestriţ al constituţiei şi diversitatea de legislaţii din cele 48 de state în privinţa autoguvernării locale.

In Uniunea Sovietică alegerile sunt egale. Legea prevede că fiecare cetăţean are dreptul la un singur vot. Cetăţenii participă în alegerri în mod egal. Nimic nu poate pune pe un alegător într'o situaţie superioară faţă de altul. Oamenii sovietici nici nu concep altfel alegerile democratice.

Cu totul alta este situaţia în ţările capitaliste unde se vorbeşte mult despre democraţie, despre drepturile egale de vot, etc. unde însă în realitate drept egal de vot nu există. Intr'adevăr, despre ce drept de vot egal poate fi vorba dacă în Anglia de pildă, proprietarii de întreprinderi şi moşii pot vota şi la locul lor de domiciliu şi, în afară de aceasta, şi la locul unde se găseşte averea lor imobilă, cu alte cuvinte beneficiază de două voturi electorale.

Persoanele cu studii superioare, sau cu titluri şi grade academice se bucură de privilegii deosebite. Aceste persoane, în afară de dreptul de vot la locul unde domiciliază mai au dreptul de a vota la circumscripţia electorală universitară. Dacă ţinem seama că în condiţiile capitalismului, învăţământul superior şi cu atât mai mult titlurile academice nu sunt accesibile maselor, devine limpede că un astfel de sistem de alegeri inegale reflectă interesele burgheziei, în detrimentul oamenilor muncii.

In Uniunea Sovietică alegerile de deputaţi pentru toate organele puterii de stat se fac prin vot direct. Aceasta înseamnă că cetăţenii aleg deputaţi în toate Sovietele, până la Sovietul Suprem al URSS.

Legea electorală sovietică asigură organizaţiilor sociale şi diferitelor societăţi ale oamenilor muncii, organizaţiilor de partid, sindicatelor profesionale, organizaţiilor de tineret şi asociaţiilor culturale dreptul de a propune candidaţi. Acest drept este exercitat atât de organele centrale ale organizaţiilor sociale şi ale societăţilor oamenilor muncii cât şi de organele republicane, ţinutuale, districtuale şi raionale, cât şi de adunările generale ale muncitorilor şi funcţionarilor în întreprinderi şi instituţii, de militari în unităţile militare, de adunări le generrale ale ţăranilor—în colhozuri şi sate, ale muncitorilor şi funcţionarilor din sovhozuri—în sovhozuri.

Acest sistem asigură participarea reală a poporului la propunerea candidaţilor pentru locurile de deputaţi, larga şi amănunţita discutare a candidaturilor, profunda cunoaştere a candidaţilor, a vieţii şi activităţii lor.

Statul Sovietic pune la dispoziţie, în mod cu totul gratuit, organizaţiilor oamenilor muncii toate mijloacele de propagandă: presa, cinematograf, radio, săli de sedinţe, ect.

Intr'o serie de ţări burgheze agitaţia pentru candidaţi este făcută de agenţi speciali, care prin mituire, ameninţare, linguşire, înşelătorie şi şantaj caută să asigure introducerea în listele de alegători a unui număr cât mai mare de adepţi ai candidatului respectiv, şi înlăturarea din aceste liste a alegătorilor care sunt adepţii candidatului unui alt partid.

Alegerile de deputaţi în toate organele puterii de Stat din Uniunea Sovietică se fac prin vot secret.

Legea electorală sovietică garantează toate condiţiile pentru votul secret. In Uniunea Sovietică alegerile prin vot secret asigură reala manifestare de voinţă a alegătorilor. Poporul alege pentru Sovietele de deputaţi ai celor ce muncesc numai pe oamenii cei mai merituoşi, oameni care şi-au dovedit devotamentul faţă de măreaţa cauză a Partidului lui Lenin şi Stalin.

In ţările burgheze votul secret este adeseaori încălcat cu ajutorul a nenumărate metode, iar rezultatele alegerilor sunt falsificate. Astfel, de exemplu, se ştie că partidele americane folosesc pe scară largă aşa numita „adăugare" de buletine, prin mituirea celor care numără voturile. La alegerile municipale din New-York din anul 1937, din cele 10.000 de buletine controlate, 5 la sută s'au dovedit a fi „adăugate".

Fapte asemănătoare s'au petrecut şi în Turcia în anul 1946, în timpul alegerilor în organele locale de autoguvernare.

Constituţia Stalinistă a consolidat pe cale legislativă orânduirea socială şi de stat sovietică, a fost un factor puternic în desvoltarea socialismului, în consolidarea continuă a democraţiei sovietice, cu adevărat populare.

Poporul sovietic este mândru de măreţele realizări ale Statului Sovietic şi nu precupeţeşte forţele pentru consolidarea continuă a măreţei sale Patrii. Sub conducerea gloriosului Partid Bolşevic, a Guvernului Sovietic şi a marelui Stalin, oamenii sovietici păşesc din victorie în victorie, pe drumul construirii comunismului.

ULTIMELE ŞTIRI

Lucrările Congresului Mondial al Partizanilor Păcii

Discuţiile la rapoartele prezentate de Joliot-Curie şi Pietro Nenni

VARŞOVIA, 23 (Agerpres) — TASS transmite:

In şedinţa din 21 Noembrie a celui de al doilea Congres Mondial al Partizanilor Păcii au continuat discuţiile la rapoartele lui Joliot-Curie şi Pietro Nenni.

Delegatul R. P. Albania, Musarai, a vorbit delegaţilor la Congres de marile succese realizate de poporul albanez în cursul celor şase ani dela eliberarea ţării de sub jugul cotropitorilor fascişti. Luptând pentru construcţia paşnică a ţinerii sale Republici, a declarat Musarai, poporul albanez luptă cu dârzenie pentru pacea mondială.

Delegatul Irakului, Mastane, a declarat că numai doi din cei cinci delegaţi din ţara sa au putut veni la Varşovia, ceilalţi trei delegaţi fiind lipsiţi de această posibilitate din pricina măsurilor luate de guvernele britanic şi irakian.

Mastane a prezentat fapte care dovedesc că aţâţătorii la război americani şi britanici încearcă să transforme Irakul într'o bază militară în Orientul Apropiat, construind fortificaţii, baze aeriene şi petrolifere în această ţară.

Temi, delegatul studenţilor marocani care studiază în Franţa, şi-a consacrat discursul său luptei duse de poporul marocan pentru eliberarea de sub jugul colonialiştilor francezi. El a vorbit despre persecuţiile la care sunt supuşi fruntaşii progresişti din Maroc. In încheiere, Temi a vorbit de lupta dusă de studenţii marocani pentru pace împotriva politicii colonialiste hrăpăreţe a guvernului francez.

Au luat deasemenea cuvântul în cadrul şedinţei din 21 Noembrie delegaţi din Cipru, Ecuador, Africa de Sud, Iran, Tunis, Madagascar, Venezuela Columbia, Italia, R. Polonă, Franţa, Argentina, Marea Britanie şi Africa de Vest.

Meetinguri pentru apărarea păcii

VARŞOVIA, 23 (Agerpres) — In oraşele din R. Polonă au loc meetinguri de massă pentru apărarea păcii. La meetingurile care s'au desfăşurat în diferite cartiere ale Varşoviei au luat parte şi delegaţi la cel de al doilea Congres Mondial al Partizanilor Păcii. Astfel, la meetingul organizat în piaţa Marienstadt, la care au participat peste 10.000 tineri şi tinere din capitala R. Polone ,a sosit şi un grup de tineri delegaţi la cel de al doilea Congres Mondial al Partizanilor Păcii, printre care se află preşedintele Federaţiei Mondiale a Tineretului Democrat, Guy de Boisson, Lyonkann, vicepreşedinte al U.I.S. şi Maresiev, Erou al Uniunii Sovietice.

In numele a 40 milioane de tineri din toate ţările, uniţi în F.M.T.D., Guy de Boisson, a transmis un cald salut tineretului polonez. Cuvântarea lui Maresiev, Erou al Uniunii Sovietice a fost întâmpinată cu ovaţii puternice în cinstea Uniunii Sovietice, a tineretului comsomolist sovietic şi a marelui conducător al oamenilor muncii din întreaga lume, tov. I. V. Stalin.

In clădirea teatrului popular din Varşovia a avut loc o întâlnire dintre femeile din Varşovia şi delegatele la cel de al doilea Congres Mondial al Partizanilor Păcii, întâlnire ce s'a transformat într'o puternică manifestare a voinţei femeilor din întreaga lume de a lupta pentru o pace trainică.

Poporul bulgar urmăreşte cu atenţie Congresul dela Varşovia

SOFIA 23 (Agerpres)— Intregul popor bulgar urmăreşte cu o deosebită atenţie lucrările celui de al doilea Congres al Partizanilor Păcii. Acest Congeres, scrie ziarul Otecestven Front, s'a transformat într'o măreaţă manifestare a voinţei popoarelor de a salva pacea de pericolul unui război pe care îl pregătesc imperialiştii.

Presa bulgară acordă o dosebită atenţie şi comentează pe larg cuvântările delegaţilor sovietici la Congres.

★

SOFIA 23 (Agerpres)— In întreaga R. P. Bulgaria au loc adunări solemne şi meetinguri consacrate celui de al doilea Congres Mondial al Partizanilor Păcii, în cadrul cărora participanţii trimit mesagii de salut Congresului şi îşi iau angajamentul de a îndeplini planurile de producţie şi de a muncii neobosit pentru construirea socialismului în R. P. Bulgaria.

„Duşmanii păcii, duşmanii omenirii progresiste"

— O revistă a articolelor apărute în ziarul PENTRU O IUGOSLAVIE SOCIALISTĂ, în legătură cu mişcarea partizanilor păcii din Iugoslavia —

MOSCOVA 23 (Agerpress).—Sub titlul „Duşmanii păcii, duşmanii omenirii progresiste", ziarul PRAVDA tsece în revistă materialele despre mişcarea partizanilor păcii din Iugoslavia şi despre lupta oamenilor muncii iugoslavi împotriva mercenarilor imperialismului anglo-american, materiale cuprinse în ultimele numere ale publicaţiei „Pentru o Iugoslavie socialistă", organ al emigranţilor iugoslavi în U. R. S. S.

In articolul „Lupta pentru pace a oamenilor muncii din Iugoslavia a intrat într'o etapă nouă". P. Popivoda scrie că clica titoistă a deslănţuit în ţară cea mai desfrânată teroare, răpind patrioţilor posibilitatea de a-şi manifesta pe faţă voinţa lor de pace în întreaga lume Dar adevăraţii luptători pentru pace din Iugoslavia nu depun armele. Teroarea fascistă face să crească mânia şi ura lor faţă de aţâţătorii la război. Asemeni eroicelor popoare ale Spaniei şi Greciei, patrioţii iugoslavi organizează comitete ilegale pentru apărarea păcii, strâng semnături pe Apelul dela Stockholm, demască agresiunea americană în Coreea. In zilele din preajma celui de al doilea Congres Mondial al Partizanilor Păcii, elementele progresiste din Iugoslavia şi-au irtensificat în mod deosebit activitatea lor.

Intr'unul din ultimele numere, ziarul Pentru o Iugoslavie Socialistă a publicat un articol de fond intitulat Politica Aţâţătorilor la Război".

Articolul arată că banda fascistă a lui Tito - Rankovici a trecut încă de mult în lagărul aţâţătorilor imperialişti la un nou război.

Lacheii odioşi ai imperialismului american îşi duc în mod făţiş politica lor la sesiunea Adunării Generale a Organizaţiei Naţiunilor Unite. Delegaţia titoistă — subliniază autorul articolului — apără în mod făţiş pe agresorii americani; care asasinează cu bestialitate populaţia paşnică a Coreei.

Pregătind târîrea Iugoslaviei într'un război pus la cale de imperialiştii din Statele Unite, clica lui Tito a mărit efectivul armatei până la aproape un milion de soldaţi şi ofiţeri şi recrutează în grabă în armată pe trădătorii poporului iugoslav, pe cetnici, pe adepţii lui Nedici şi Pavelici, pe toţi acei care au luptat cu arma în mână împotriva poporului iugoslav în perioada războiului de eliberare naţională. Adevăraţii patrioţi din armată sunt arestaţi şi dispar fără urmă.

In articolul „Pigmeii dela Belgrad încearcă să minimalizeze succesele puternicei ţări a Sovietelor", se arată că titoiştii îşi dau bine seama că fiecare victorie, fiecare succes al lagărului păcii şi democraţiei, în fruntea căruia se află marea Uniune Sovietică, dă o lovitură nu numai dominaţiei lor, dar şi dominaţiei stăpânilor lor dela Washington şi Londra. Iată de ce ei încearcă prin toate mijloacele să ascundă oamenilor muncii iugoslavi succesele lagărului păcii şi democraţiei. Dar Fasciştii dela Belgrad nu sunt în stare să ascundă oamenilor muncii iugoslavi succesele Uniunii Sovietice.

In acelaş număr, ziarul publică un articol închinat Chemării Comitetului Central al Partidului Comunist (bolşevic) al Uniunii Sovietice adresată popoarelor Iugoslaviei cu prilejul celei de a 33-a aniversări a Marii Revoluţii Socialiste din Octombrie.

„Salut popoarelor Iugoslaviei care duc lupta de eliberare împotriva regimului fascist al clicii lui Tito, împotriva lacheilor imperialismului!" — se spune în Chemarea CC al PC (b) al Uniunii Sovietice.

In zilele când popoarele Iugoslaviei sunt încătuşate în mod temporar în lanţurile robiei fasciste şi ale înrobirii imperialiste — se arată în articol, — acest salut al Comitetului Central al Partidului Comunist (bolşevic) al Uniunii Sovietice sprijină popoarele noastre în lupta lor sfântă împotriva înrobirilor imperialişti şi a mercinarilor lor dela Belgrad.

Peste 3000 femei zac în lagărele din Grecia

SOFIA 23 (Agerpres)— Agenţia Ellas Press transmite apelul adresat de femeile internate în închisoarea Averoff femeilor din lumea întreagă.

Apelul arată că alături de cei 25.000 patrioţii greci care se află în închisorile şi lagărele Greciei monarho-fasciste, peste 3000 de femei, mame cu copiii lor şi chiar bătrâne zac în închisorile şi lagărele monarho-fasciste, în condiţii îngrozitoare, lipsite de hrană şi de orice asistenţă medicală, pradă bolilor si mizeriei.

Apelul chiamă femeile din lumea întreagă, ca independent de poziţie socială, religie şi naţionalitate să întindă o mână de ajutor zecilor de mii de patrioţi greci întemniţaţi de autorităţile monarho fasciste.

Prin intermediul organizaţiilor voastre, spune apelul, cereţi guvernului vostru să intervină pentru a obţine noui condiţii de viaţă mai omeneşti, igienă, hrană, asistenţă medicală, un tratament mai bun pentru deţinuţi. In numele umanităţii, în numele păcii, cereţi amnistia generală, prima condiţie pentru pacificarea ţării şi pentru ridicarea ei economică.

Scurte ştiri

BERLIN 23 (Agerpres). — După cum anunţă agenţia A. D.N., americanii au cerut „guvernului dela Bonn" să importe în Germania Occidentală 500.000 tone cărbune la preţul de 16,5 dolari tona, în timp ce din ordinul americanilor în fiecare lună se exportă pentru industria de război, peste două milioane tone de cărbune din Ruhr la preţul de mai puţin de 10 dolari tona.

★

TIRANA 23 (Agerpres) C. C. al Uniunii Tineretului muncitor din R. P. Albania, a trimis recent o telegramă guvernului statului Virginia din Statele Unite, o telegramă de protest împotriva condamnării la moarte a unor negri.

★

BERLIN 23 (Agerpres). — După cum transmite din Gifreiburg (Germania Occidentală) agenţia A.D.N., din cauza folosirii cărbunelui în scopuri militare, aprovizionarea cu cărbune a industriei de pace a încetat aproape complect. Un mare număr de întreprinderi din Badenul de sud intenţionează să efectueze concedieri masive. Numeroase întreprinderi urmează să-şi închidă porţile.

Propunerile Uniunii Sovietice pentru elaborarea unui program pe 20 de ani pentru realizarea păcii

Cuvântarea rostită de A. I. Vişinski la şedinţa plenară din 18 Noembrie a Adunării Generale a O. N. U.

(Urmare din pag. 1-a)

NU POATE FI VORBA DE PACE FĂRĂ CA ACEASTĂ CONDIŢIE SĂ FIE ACCEPTATĂ. Dar acest lucru nu este dorit, întrucât nu este dorită o întărire reală a păcii. Acest lucru explică furia cu care a fost întâmpinat Apelul dela Stockholm în unele cercuri şi din păcate, în cercurile Adunările Generale.

Noi am mai spus că în rândurile celor care au semnat Apelul dela Stockholm sunt mii de eminenţi fruntaşi politici, reprezentanţi ai ştiinţei, artei, literaturii, precum şi ai diferitelor culte religioase.

Nu se poate să nu menţionăm comportarea nedemnă a guvernului englez, care a încercat să zădărnicească cel de al doilea Congres Mondial al Partizanilor Păcii. El a zădărnicit ţinerea Congresului la Sheffield, prin măsuri poliţieneşti întreprinse împotriva acestui Congres de către guvernul britanic, condus de Attlee. El l-a zădărnicit la Sheffield, dar Congresul s'a deschis la 16 Noembrie la Varşovia. Mă folosesc de faptul că vorbesc aci în această chestiune, pentru ca dela această tribună, în numele delegaţiei noastre şi cred că şi în numele multor altor delegaţii, să trimit un fierbinte salut celui de al doilea Congres Modial al Partizanilor Păcii dela Varşovia şi să-i urez tot succesul în lupta lui nobilă pentru Pace, împotriva aţâţătorilor la război. (Aplauze furtunoase în rândurile unei serii de delegaţii).

Aţâţătorii la război sunt stânjeniţi desigur şi iau toate măsurile pentru a zădărnici această mişcare, DAR PARTIZANII PĂCII SUNT MAI NUMEROŞI DECÂT AŢÂŢĂTORII LA RĂZBOI.

Memorandumul conţine un punct consacrat chestiunii forţelor armate care, potrivit art. 43, trebue să fie puse la dispoziţia Consiliului de Securitate. Acest punct nu atinge o atât de importantă chestiune cum este principiul egalităţii în ce priveşte efectul total şi componenţa forţelor armate puse la dispoziţie de membrii permanenţi ai Consiliului de Securitate.

Uniunea Sovietică se menţine pe poziţia de strictă şi exactă îndeplinire a tuturor prevederilor Chartei ONU în general şi în special a prevederilor art. 43, care cere egalitate calitativă şi cantitativă în toate chestiunile referitoare atât la efectivul total cât şi la componenţa forţelor armate puse la dispoziţie de membrii permanenţi ai Consiliului de Securitate.

Statele Unite ale Americii şi Anglia se opun principiului egalităţii în ce priveşte componenţa cantitativă şi calitativă a forţelor armate puse la dispoziţie de membrii permanenţi ai Consiliului de Securitate. Respingând acest principiu al egalităţii, USA şi Anglia urmăresc să-şi asigure o situaţie dominantă exclusivă în cadrul forţelor armate în conformitate cu art. 43, pentru a-şi croi drumul în vederea folosirii acestor forţe armate în scopurile lor (de grup şi nu în scopuri generale şi nici în scopul înfăptuirii principiilor formulate în Charta O.N.U.

Memorandul vorbeşte despre necesitatea realizării unui vast program de ajutorare tehnică a ţărilor înapoiate din punct de vedere economic.

In prezent chestiunea ajutorării tehnice este folosită de monopoliştii din Statele Unite ca un mijloc de infiltrare în economia ţărilor înapoiate, ca un mijloc de înrobire a acestor ţări.

Memorandumul secretarului general, urmează de fapt acest program al monopolurilor americane.

Delegaţia Uniunii Sovietice consideră că programul de ajutorare tehnică a ţărilor slab desvoltate trebue să fie efectuat în aşa fel încât interesele ţărilor slab desvoltate din punct de vedere economică să fie realizată exclusiv potrivă, să se ţină seama de aceste interese. In legătură cu aceasta, trebue să se obţină ca această ajutorare tehnică să fie realizată exclusiv prin Organizaţia Naţiunilor Unite şi nu prin intermediul acelor state unde întreaga orientare politică este stabilită de organizaţiile monopoliste, de corporaţiile monopoliştilor.

Memorandumul ocoleşte probleme atât de importante pentru colaborarea internaţională legate de organizaţia comercială internaţională, cum este chestiunea discriminării în comerţul exterior, discriminare care, după cum se ştie, este practicată pe o scară din ce în ce mai largă de unele ţări şi în special de Statele Unite şi Anglia, faţă de alte ţări.

Politica comercială externă a Uniunii Sovietice şi relaţiile ei reciproce economice cu celelalte ţări se bazează pe principii cu adevărat democratice de egalitate în drepturi a părţilor participante la schimbul comercial şi de respectare a avantajelor reciproce.

Pornind dela aceste principii, Guvernul Sovietic a examinat cu interes propunerea secretarului executiv al Comisiei Economice pentru Europa, menită să extindă, comerţul între ţările din Europa [illegible]

Guvernul Sovietic a declarat că este gata să acorde un sprijin total desvoltării comerţului internaţional în condiţii care să asigure avantaje reciproce ţărilor interesate.

Politica de discriminare în comerţul exterior se mai practică în proporţii din ce în ce mai mari în special de către Statele Unite ale Americii şi Anglia.

Nu ne putem gândi serios la un program de realizarre a păcii dacă anumite ţări — membre ale Organizaţiei Naţiunilor Unite — duc o politică de discriminare în comerţul lor cu alte ţări.

Deaceea programul consolidării păcii trebue să cuprindă prevederea asupra inadmisibilităţii şi încetării politicii şi practicii discriminatorii în comerţul exterior.

In ceea ce priveşte ratificarea statutului organizaţiei comerciale internaţionale, delegaţia Uniunii Sovietice, consideră că, dacă s'ar introduce amendamentele la acest statut, Uniunea Sovietică s'ar putea alătura acestui statut. In actuala sa formă, statutul organizaţiei comerciale internaţionale loveşte în interesele economice vitale ale multor ţări şi este nesatisfăcător.

Exemplele citate mai sus arată că memorandumul secretarului general reprezintă, după cum am mai arătat, un document unilateral, care în problemele cele mai importante exprimă punctul de vedere nu mai al unui grup de puteri.

Delegaţia U.R.S.S, consideră necesar ca susmenţionatul memorandum să fie elaborat din nou, ţinându-se seama de schimbul de păreri din actuala sesiune a Adunării Generale. Uniunea Sovietică este gata să contribue la aceasta prin toate mijloacele.

In conformitate cu cele expuse mai sus, delegaţia Uniunii Sovietice propune Adunării Generale să adopte în această chestiune un proiect de hotărâre. Deoarrece la noi, în Adunare, când se votează, nu se mai obişnueşte în ultima vreme să se dea citire documentelor sovietice, doresc să citesc acest document pentru a închina această propunere memoria delegaţilor în această privinţă.

„Examinând memorandumul secretarului general al Organizaţiei Naţiunilor Unite intitulat „Elaborarea unui program pe 20 ani pentru realizarea păcii", Adunarea Generală hotărăşte:

1) Să aprobe punerea chestiunii cu privire la elaborarea unui program pe 20 ani pentru realizarea păcii.

2) Să considere necesar ca în elaborarea sa ulterioară, acest program să prevadă următoarele:

a) ţinerea de sesiuni periodice ale Consiliului de Securitate, ţinând seamă că Consiliul va funcţiona în componenţa sa completă şi legală, cu participarea reprezentantului Republicii Populare Chineze;

b) respectarea riguroasă a principiului unanimităţii în lucrările Consiliului de Securitate;

c) interzicerea necondiţionată a armei atomice şi altor tipuri de arme de exterminare în masă, a oamenilor, paralel cu stabilirea unui control asupa îndeplinirii acestei interdicţii;

d) punerea în aplicare, în cursul elaborării programului în conformitate cu art. 43 al Chartei ONU, a unui acord stabilind efectivul şi felul trupelor ce vor fi puse la dispoziţia Consiliului de Securitate de către membrii săi permanenţi şi principiul egalităţii în ceeace priveşte efectivul total şi componenţa acestor forţe care vor fi puse a dispoziţie de către membrii permanenţi ai Consiliului de Securitate, precum şi îngăduirea anumitor devieri dela principiul mai sus menţionat — prin hotăriri speciale ale Consiliului de Securitate atunci când există dorinţa corespunzătoare a vreunui membru permanent al Consiliului de Securitate;

e) acordarea de ajutor tehnic ţărilor înapoiate din punct de vedere economic, dacă nu exclusiv, în orice caz în majoritatea cazurilor prin intermediul Organizaţiei Naţiunilor Unite. In legătură cu aceasta, trebue să se pornească dela faptul că un asemenea ajutor trebue să urmărească desvoltarea resurselor interne ale ţărilor înapoiate din punct de vedere economic şi a industriei şi agriculturii lor naţionale, întărirea independenţei lor economice şi că el nu trebue să fie condiţionat de revendicarea unor privilegii politice, economice sau militare pentru ţările care acordă acest ajutor;

f) desvoltarea comerţului internaţional fără discriminări pe baza egalităţii şi respectului suveranităţii tuturor ţărilor, fără nici un amestec în afacerile interne ale altor state".

Acesta este conţinutul proiectului de rezoluţie al Uniunii Sovietice. Delegaţia Uniunii Sovietice propune să fie adoptat acest proiect drept bază pentru elaborarea ulterioară a unui program pe 20 ani pentru realizarea păcii.

BIBLIOTECA UNIVERSITĂȚII IAȘI

ANUL ’8 | Nr. 1273 | 4 PAGINI 4 LEI | Sâmbătă 25 Noembrie 1950

OPINIA

ZIAR POPULAR COTIDIAN

Votând candidații Frontului Democrației Populare, veți vota pentru îmbunătățirea traiului celor ce muncesc, pentru bunăstare, pentru înflorirea orașelor și satelor noastre, pentru desvoltarea culturii !

Puterea populară, mijloc de consolidare a păcii

Țara noastră trăește acum, în preajma alegerilor, zile mărețe. Bucuria cu care masele populare întâmpină constituirea Sfaturilor Populare, participarea entuziastă la diferitele acțiuni premergătoare și pregătitoare prezentării în fața urnelor, dovedește că o cotitură esențială s'a produs în conștiința cetățenilor. Ei își dau seama de forța pe care o reprezintă, de conținutul nou al vieții democratice, și de importanța drumului hotărîtor pe care îl parcurg, spre înfăptuirea socialismului.

Ridicarea necontenită a bunei stări a poporului, lărgirea posibilităților lui de cultură, — ceeace pentru muncitorii care simt din greu apăsarea exploatării capitaliste apare ca un vis dătător de speranțe, devine la noi realitate. O viață mai bună, ferită de primejdii, aceasta este, în ultimă analiză, sensul luptei pe care o duce clasa muncitoare din lumea întreagă. Dar făurirea acestei vieți mai bune pentru toți, presupune, mai ales în clipa de față, o condiție elementară: lichidarea dușmanilor vieții, înlăturarea oricăror amenințări de exterminare în masă, pe care le agită dușmanii omenirii. Lupta pentru pace — iată condiția cea mai importantă care mobilizează astăzi voința tuturor oamenilor cinstiți din lume indiferent de credințele lor sau de convingerile politice pe care le au.

In momentul de față atenția omenirii cinstite de pretutindeni este concentrată asupra Congresului dela Varșovia unde, în numele a sute de milioane de bărbați și femei, tineri, și vârstnici, de toate limbile și credințele, s'au adus propuneri de importanță istorică, menite să conducă la alcătuirea și la impunerea unui adevărat *Statut al păcii*. Pe aceeași linie de preocupări se situiază însă și activitatea atât de entuziastă care se duce în Republica noastră pentru pregătirea alegerilor dela 3 Decembrie. Prin instaurarea Sfaturilor Populare, temelia statului nostru democratic se întărește. Puterea poporului este garantul libertăților, a prosperității și a fericirii tuturor celor care muncesc. Intărirea puterii poporului, prin alegerea Sfaturilor Populare, înseamnă în acelaș timp contribuția cea mai solidă pe care poporul muncitor din țara noastră o aduce frontului unit al apărătorilor păcii. Unul din reprezentanții cei mai autorizați ai poporului nostru, maestrul Mihail Sadoveanu, vice-președintele Prezidiului Marii Adunări Naționale a Republicii, a cărui candidatură a fost depusă de masele populare și în alegerile pentru Sfaturile Populare, a dus cuvântul nostru în fața Congresiștilor adunați la Varșovia. El i-a demascat pe unii din cei mai înrăiți dușmani ai păcii ca: Tito, Franco, și clicile lor care sunt agenți plătiți ai imperialiștilor ațâțători la război. Alături de alți fruntași ai literilor și științei progresiste, ca Alexandr Fadeev, Ilya Ehrenburg, Fr. Jolliot-Curie, Mihail Sadoveanu a sprijinit, în baza mandatului pe care i l au încredințat oamenii cinstiți din țara noastră, propunerile menite să asigure triumful păcii.

Iată deci că evenimentele de cea mai mare însemnătate care se desfășoară astăzi atât pe plan extern, — Congresul mondial al Partizanilor Păcii — cât și în interior, pregătirea alegerilor pentru Sfaturile Populare, prin care regimul nostru câștigă și mai multă forță, converg către acelaș scop: înlăturarea amenințării unui nou război. Căci întărirea Republicii noastre populare, înseamnă, așa cum am arătat, în primul rând, consolidarea lagărului păcii.

La Varșovia s'au făcut propuneri concrete pentru crearea unor adevărate legi a popoarelor, pentru elaborarea unui *statut al păcii* și a unei *legi pentru apărarea păcii*. Programul acesta de pace prevede interzicerea armei atomice, reducerea armamentelor, condamnarea intervențiilor agresive în afacerile interne ale popoarelor și cerința ca parlamentele tuturor țărilor să promulge *legea pentru apărarea păcii*, o lege care să stabilească răspunderi penale pentru propaganda de război.

Forța partizanilor păcii este de nebiruit. Congresul dela Varșovia a căpătat amploarea unei mărețe adunări a popoarelor.

Fadeev a declarat cu privire la puterea apărătorilor păcii:

„Dacă forțele războiului din cadrul ONU nu vor da posibilitatea să traduceți în viață propriile dv. declarații, atunci popoarele lumii, mult mai numeroase decât cei cinci sute de milioane de semnatari ai Apelului dela Stockholm

R. NAUMESCU

(continuare în pag. 3-a)

Acestea sunt fapte, nu vorbe!

In R. P. R. înflorește o nouă viață

In satele noastre unde pe vremea regimului burghezo-moșieresc nu existau decât vreo câteva sute de cămine și un număr cu totul neînsemnat de biblioteci, funcționează aproape 11.000 de biblioteci".

„Din Manifestul Frontului Democrației Populare"

In fotomontaj: câteva aspecte din activitatea căminelor culturale.

UN MARE EVENIMENT MUZICAL

CONCERTUL CORULUI SVEȘNICOV

Colectivul corului de Stat de cântece rusești condus de prof. Alex. Svešnicov, compus din 115 artiști cântăreți, având un bogat repertoriu concertează azi Vineri 24 crt. ora 14,30 în sala Teatrului Național.

Repertoriul corului cuprinde atât cântece ale compozitorilor clasici ruși și cele mai bune cântece ale compozitorilor sovietici, cele mai bune cântece ale compozitorilor sovietici, ca și cele mai bune producții ale muzicii corale clasice din Apus.

Concertele corului de Stat de cântece rusești înseamnă un adevărat dar trimis nouă de Marea Țară a Socialismului.

Corul Sveșnicov, impresionează în mod deosebit nu numai prin bogăția programului, ci și prin interpretarea excepțională pe care o dă cântecelor executate.

Interpretarea acestor cântece are la bază o măestrie vocală excepțional de ridicată.

Intâmpinăm colectivul corului de Stat de cântece rusești, condus de prof. Alex. Sveșnicov, cu un călduros *Bun sosit* !

Candidatul la sfat cu alegătorii

Aseară, tov. Lery Lesner, secretar al Comitetului Regional de Partid s'a întâlnit cu cetățenii circumscripției electorale No. 60

Clipe minunate a trăit aseară Școala tehnică metalurgică de băeți. Acolo, în dealul străzii Ada Marinescu, în localul unde zeci și zeci de elevi, fii ai oamenilor muncii biruiesc știința, se confundă cu ea, pentru a deveni oameni valoroși și formați, acolo unde mândrețe de tinerețe învață cu sârguință, cu dragoste și ardoare, pentru a-și croi un drum luminos în viață, pentru a putea acționa, făuri și croi poteci drepte către viitor de aur și de soare, acolo, cetățenii circumscripției electorale Nr. 60 au înregistrat un eveniment cu o dublă semnificație: s'au întâlnit cu candidatul lor și au asistat la inaugurarea Casei Alegătorului Nr. 9.

Trebuia să fii în mijlocul lor, în mijlocul femeilor cu albul anilor în păr, în mijlocul băețandrilor ale căror fețe iradiau de bucurie, de entuziasm și de optimism, în mijlocul muncitorilor harnici dela Textila Roșie, pentruca să-ți dai mai bine seama ce sentimente au încercat aseară, toți acei care au populat până la refuz sala unde conferenția tov. Lery Lesner, secretar al Comitetului Regional de Partid, candidatul care a venit să se întâlnească cu alegătorii, să le asculte păsurile, să stea de vorbă cu fiecare și să afle ce doleanțe au, ce sugestii pot da în legătură cu înfrumusețarea și ridicarea cartierului lor.

Așa e un candidat de tip nou. Așa e un comunist: legat prin mii și mii de fire de masă. Intocmai cum a spus și tov. Leri Lesner:

„Uite, tovarăși, ași vrea să stau de vorbă și cu gospodinele din cartier. Chiar, cu fiecare în parte. Așa ne învață Partidul: să fim legați cât mai mult de masa".

Impreună, să ducem la bun sfârșit problemele care ne stau în față"

Am venit aici — a spus, printre altele candidatul — să vă arăt importanța alegerilor dela 3 Decembrie și să stau de vorba cu Dvs. Aștept să puneți în practică dreptul pe care vi-l dă legea electorală de a sta de vorbă cu candidatul,

I. ȘTIRU

(continuare în pag. 4-a)

Muncind cu spor sprijinim pe candidații noștri în alegerile pentru Sfaturile Populare

La Moldova Tricotaje numeroși muncitori lucrează în contul anului viitor

In toate întreprinderile bătălia pentru întâmpinarea alegerilor cu noi succese se desfășoară cu deosebită intensitate.

Peste tot oamenii muncii în dorința lor nestăvilită de a realiza cât mai mult până în ziua alegerilor, dau asalt normelor depășindu-le de multe ori cu procente destul de ridicate.

Noua atitudine față de muncă precum și importanța deosebită a evenimentului ce se va desfășura la 3 Decembrie, când vor fi aleși în Sfaturile Populare cei mai buni fii ai poporului, contribue într'o largă măsură la îndeplinirea și depășirea planului de Stat.

Luând exemplul dela muncitorii din industria grea și dela vrednicii mineri care lucrează de mult în contul anului viitor și muncitorii din întreprinderile orașului nostru au obținut succese însemnate, tot mai mulți fiind acei care lucrează în contul primului nostru Plan Cincinal.

In cinstea alegerilor lucrează în contul lunii Aprilie a anului viitor

La fabrica „Moldova Tricotaje" lupta pentru întâmpinarea alegerilor este în toi.

Muncitoarea Gavrileț Maria dela secția format știe că succesele în producție ale muncitorilor contribue la întărirea și sprijinirea caracterului de masse al Sfaturilor Populare, de aceia ea nu precupețește nici un efort pentru a realiza o producție cât mai mare și de cea mai bună calitate.

Lucrând în secția format ea a reușit să îndeplinească de mult partea ce i se revenea din planul de Stat pe anul 1950. „Când am auzit că va va trebui să ne alegem pe cei mai buni muncitori dintre noi ca deputați în Sfaturile Populare, m'am gândit imediat că voi avea un nou prilej de a-mi arăta dragostea față de Partid și și Guvern, dând o producție cât mai mare" ne spune Tovarășa Gavrileț care în cinstea alegerilor pentru deputați în Sfaturile Populare lucrează în contul lunii Aprilie a anului viitor.

Lucrez cu drag pentrucă tot ce muncim este al nostru

In secția de confecțiuni munca este în toi; muncitoarele lucrează cu drag având în mijlocul lor pe candidata propusă de dânsele, Neamțu Maria.

Apostol Lucreția și Nuță Ruhla întâmpină alegerile de deputați cu frumoase succese obținute.

Amândouă și-au terminat de mult planul pe anul a-

(continuare în pag. 3-a)

Voi vota pentru prima oară, voi vota pentru o viață fericită

Tovarășe redactor,

Aștept cu multă nerăbdare ziua luminoasă a lui 3 Decembrie, ziua în care vor fi aleși cei mai buni fii ai poporului nostru muncitor pentru a ne conduce treburile obștești, pentru a ne conduce spre o viață mai fericită.

Și eu voi vota în această zi plină de sărbătoare, voi vota pentru prima dată în viață, voi vota pentru părinții mei, pentru frații și surorile mele, voi vota pentru un trai mai bun, pentru pace.

De mic a trebuit să mă lovesc de greutățile vieții, să lupt din greu pentru o coajă uscată de pâine, pentru mine, pentru părinții mei bolnavi.

Am intrat ucenic în uzină. Am cunoscut pumnii nodoroși ai patronului, am cunoscut suferințele unui copil aruncat prea de timpuriu în ghiarele îmbuibaților.

Munca nu m'a istovit însă. Mizeria și foamea mi-o întărit credința în vremuri mai bune, m'-a întărit puterea de rezistență.

Și n'a fost ușor acest lucru, dar am izbutit.

Ziua luminoasă a lui 23 August 1944 și-a întins razele binefăcătoare și în uzina mea. Soarele acestei zile, dătător de-o nouă viață, a alungat mucegaiul din toate ungherele uzinei, a alungat pe acei care ne-au ținut în întuneric.

M'am înscris într'o școală metalurgică. Zi de zi, seară de seară am învățat buchia cărții, am învățat să fiu un bun muncitor, constructorul unei noi vieți.

Datorită încrederii tovarășilor mei de muncă, încrederii pe care mi-a acordat-o Partidul, astăzi sunt student la Politehnica Muncitorească din Iași.

Gândul meu dintotdeauna, dorința de-a nvăța tot mai mult, mi s'a împlinit.

Am citit cu multă atenție Raportul tov. Gh. Gheorghiu-Dej, în legătură cu planul de electrificare al țării.

S'a născut atunci în mine și mai puternic dorința de-a merge pe marile șantiere ale Patriei, să contribut și eu la luminarea cătunelor noastre, la alungarea opaițului din casa mea părintească.

Imi cunosc bine calea pe care trebue să merg. Știu bine că un viitor luminos se deschide în fața mea, în fața tuturor celor ce construesc astăzi o nouă societate.

Voi vota deaceia pentru acest viitor, voi vota pentru a înlătura umilințele trecutului, voi păși cu încredere în fața urnei pentru a-mi spune cuvântul hotărât de viață, de pace!

IONESCU MIHAI
student
Politehnica Muncitorească Iași

Forțele păcii vor învinge războiul!

Actuala sesiune a Adunării Generale a Organizației Națiunilor Unite arată din nou lumii că politica de pace dusă de Uniunea Sovietică, politică sprijinită de țările de democrație populară și de sutele de milioane de partizani ai păcii, este singura politică justă. Omenirea a suferit ororile războiului, ea are nevoie de pace, de liniște pentru a se reface de pe urma rănilor provocate de agresiunea hitleristă, și va ști să impue pacea, să taie ghiarele unor noi pretendenți la dominația lumii, să străvilească încercările de a provoca un nou război.

Deaceea, cu toate sforăriile trase de Wall-street, Adunarea Generală a Organizației Națiunilor Unite a aprobat propunerile Uniunii Sovietice pentru „Elaborarea unui program pe 20 de ani pentru realizarea păcii", așa cum a subliniat delegatul URSS. A. I. Vâșinski în ședința din 18 Noembrie 1950.

Acesta este un nou succes al forțelor păcii și demonstrează că politica dusă de Țara Socialismului victorios este expresia intereselor vitale ale tuturor oamenilor simpli din lume, care urăsc războiul și luptă activ pentru o pace trainică și îndelungată. Și totodată, acest fapt spulberă toate încercările desuchiate ale mârșavilor ațâțători la războj care au căutat să afirme că oamenii de stat sovietici ar nega posibilitatea coexistenței pașnice a celor două sisteme sociale și politice: a sistemului capitalist și a celui socialist.

Tov. Stalin a arătat de nenumărate ori—epuizând complect problema—nu numai că este posibilă coexistența pașnică între sistemul socialist și sistemul capitalist, dar și că trebue să se lupte în această direcție.

„Ideea colaborării între cele două sisteme"—spune tovarășul Stalin—"a fost formulată pentru prima oară de Lenin. Lenin este învățătorul nostru, iar noi, oamenii sovietici, suntem discipolii lui. Noi nu ne-am abătut și nu ne vom abate niciodată dela învățăturile lui Lenin".

Incă din 1927, luând cuvântul la cel de-al XV-lea Congres al Partidului Comunist Bolșevic, I. V. Stalin a spus: „Baza relațiilor noastre cu țările capitaliste constă în admiterea coexistenții celor două sisteme opuse". Și conducătorul poporului sovietic, adresându-se congresului, a declarat: „menținerea relațiilor pașnice cu țările capitaliste constituie pentru noi o sarcină obligatorie".

Iar la 9 Aprilie 1947, tovarășul Stalin a declarat fruntașului Partidului Republican din U.S.A. Harold Stassen: „Dacă două sisteme diferite au putut colabora în timpul războiului, de ce n'ar putea colabora în timp de pace? Este dela sine înțeles că dacă va exista dorința de colaborare, colaborarea va fi întru totul perfect posibilă între sisteme economice diferite".

Care sunt însă dorințele conducătorilor americani? Ele rezultă clar din acțiunile lor. In timp ce în Uniunea Sovietică iubitoare de pace oamenii sovietici, îndeplinind planul stalinist de transformare a naturii, plantează păduri pe întinderi imense, irigă deșerturi, iar savanții sovietici studiază și au reușit

(continuare în pag. 3-a)

La 3 Decembrie 1950 votați candidații Frontului Democrației Populare!

Candidații Frontului Democrației Populare, candidații Păcii!

State Maria

Tovarășa Maria State este muncitoare la fabrica „Victoria". Muncește cu dragoste lângă celelalte tovarășe ale ei, contribuind la sporirea productivității muncii, la lupta pentru pace.

Părinții ei, țărani săraci au suferit jugul exploatării chiaburești. La toate chemările organizației, răspunde neîntârziat, îndeplinindu-și datoria. Sprijinind drepturile muncitorilor, s'a împotrivit cu tărie atunci când vedea că nu se dă dreptate tovarășilor ei.

A intrat în Partid în 1946.

Astăzi, ea privește cu drag realizările regimului de democrație populară, mărindu-și permanent eforturile în muncă.

Datorită faptului că este o bună și harnică muncitoare, răspunzând oricând la chemările Partidului, ea a fost propusă candidată în Sfaturile Populare, în circumscripția Nr. 94 orășănească.

Neamțu Maria

Fiică de țărani săraci, ea a intrat de mică la patron să învețe meserie.

A învățat meseria de croitoreasă.

După 23 August 1944 a intrat la fabrica de tricotaje „Moldova", unde lucrează și azi la secția confecțiuni.

Apreciindu-i activitatea, tovarășii săi de muncă au ales-o președinte al comitetului de fabrică.

In această muncă a dus o rodnică activitate în rândurile muncitorilor.

A inițiat o echipă pentru valorificarea deșeurilor, obținând rezultate frumoase.

Pentru meritele ei deosebite, pentru munca ei neobosită atât în producție cât și pe linie sindicală, a fost propusă, de către muncitorii din fabrică drept candidat în Sfatul Popular al orașului Iași, circumscripția Nr. 71.

Vranciu D.

Niciodată tovarășul Vranciu Dumitru, director la fabrica CAM, nu se apucă să facă ceva în fabrică până nu se sfătuește cu organizația de Partid și sindicat. Colaborând strâns cu acestea el primește toate îndrumările Partidului, este ajutat de sindicat, și sub conducerea lui, a direcției administrative munca în producție se desfășoară în cele mai bune condițiuni. Ca rezultat al acestora, planul de producție pe anul 1950 a fost terminat în ziua de 27 Octombrie. Pregătirile pentru planul cincinal au fost terminate cu o lună mai înainte. Și grija față de om este o preocupare intensă a lui.

Pentru acestea muncitorii l-au propus candidat în Sfaturile Populare la circumscripția 26 orășenească.

Batcu Constantin

Este de meserie tâmplar. A învățat să iubească munca și să urască pe exploatatori.

Începând cu anul 1930 tov. Constantin Batcu s'a alăturat mișcării muncitorești, luptând pentru cauza celor ce muncesc.

Este urmărit și hărțuit în anii dictaturii fasciste de prigoana slugilor hitleriste.

Zilele luminoase ale lui 23 August 1944, l-au găsit printre primii muncitori luptând pentru libertate pentru o viață mai bună.

Incadrat în Partid în 1945 tov. C. Batcu a răspuns întotdeauna și a îndeplinit cu conștiinciozitate sarcinile ce i s'au încredințat.

In prezent este primul secretar al Regionalei Arlus.

Plini de încredere, oamenii muncii din circumscripția 17 orășănească l-au propus pe tov. Batcu candidat în Sfatul Popular.

Căpitan Enache Haralambie

S'a născut din părinți săraci, în comuna Brănești-Gorj.

Ani dearândul părinții și frații lui au avut de suferit de pe urma moșierilor care stăpâneau pământurile.

Alungat de foame și de mizerie, la numai 16 ani, Enache Haralambie s'a dus spre oraș să-și caute o meserie.

Nici de data aceasta însă n'a scăpat de chinuri și de foame. Enache Haralambie a rezistat, a visat vremuri mai bune pentru el, ca și pentru toți cei asupriți, visuri care s'au transformat în realitate prin lupta clasei muncitoare.

După 23 August 1944 a intrat în rândurile muncitorilor ceferiști și a luptat neîncetat pentru o viață mai bună, pentru apărarea păcii.

In anul 1946 s'a încadrat în Partid și a avut munci de răspundere, de care s'a achitat conștiincios.

Astăzi este încadrat în Forțele Armate ale R.P.R., fiind căpitan.

Oamenii muncii din circumscripția 41, l-au propus cu multă încredere drept candidat în Sfatul Popular orășenesc.

Marcu Moise

Marcu Moise a cunoscut încă din copilărie mizeria și crunta exploatare a patronilor. Născut dintr'o familie de oameni săraci, Marcu Moise a început să lucreze de foarte tânăr ca muncitor zilier.

Apoi, ani dearândul a trudit pentru un salariu de mizerie la fabrica „Victoria". După 23 August tov. Marcu Moise este în fruntea acțiunii pentru readucerea și refacerea fabricii Victoria. Prin munca sa entuziastă — alături de ceilalți muncitori — el contribue la montarea mașinilor și punerea în funcțiune a acestei importante întreprinderi. Pentru meritele sale, tov. Marcu Moise a fost decorat cu „Ordinul Muncii".

Astăzi el este directorul fabricii „Victoria" și tovarășii săi de muncă l-au propus candidat în Sfatul Popular al orașului Iași, în circumscripția Nr. 91.

Alegători!

Ridicați-vă certificatul de alegător.

Demascați pe cei nedemni.

Cereți lămuriri cu privire la circumscripția unde veți vota.

„Casa Alegătorului" dela fabrica „Țesătura" trebue să-și îmbunătățească munca

Un rol important în buna desfășurare a campaniei electorale îl constitue Casa alegătorului și Colțul alegătorului.

Acolo alegătorul găsește pe lângă materialul documentar, broșuri despre Sfaturile Populare, Legea Electorală, precum și diferite îndrumări pe care le dau agitatorii tuturor alegătorilor ce trec pe la Casa Alegătorului.

Unele întreprinderi pentru a putea veni mai ușor în ajutorul muncitorilor în privința lămuririi scopului alegerilor precum și a altor chestiuni ce sunt legate de Sfaturile Populare, au înființat în localul cluburilor sindicale Casa alegătorului.

Putem enumera printre acestea fabrica Victoria, Țesătura, Textila, etc.

De felul cum își duc activitatea Casele Alegătorului depinde cunoașterea amănunțită de către cetățeni a felului cum se vor desfășura alegerile.

Activitatea la „Casa alegătorului" trebue să fie permanentă, nu numai odată pe săptămână, Duminica, să se ție o conferință, urmată de un festival și cu asta s'a încheiat programul unei săptămâni întregi la Casa respectivă. Nu putem spune că nu sunt bune aceste manifestări artistice. Ele sunt foarte bune și educative, dar nu trebue să se rezume numai la o singură zi pe săptămână.

In primul rând „Casa alegătorului" trebue să aibă un program stabilit pentru o săptămână întreagă, program ce trebue afișat pentru ca fiecare alegător ce o vizitează să-l poată cunoaște.

Corpul de agitatori din întreprindere trebue să dea un sprijin activ, organizând convorbiri cu alegătorii, dându-le explicațiile necesare.

Vom arăta un exemplu dela „Casa alegătorului" a fabricii Țesătura, unde activitatea lasă mult de dorit.

De multe ori muncitorii se duc pentru a căpăta unele lămuriri în legătură cu ridicarea certificatelor de alegător, tehnica votării, precum și alte probleme legate de alegeri.

Dar foarte des se întâmplă să nu găsească pe nimeni, decât numai vreo câțiva ucenici tineri care joacă șah.

Dacă dimineața mai găsești pe cineva, seara însă nu găsești pe nimeni.

Atât Organizației de Partid, cât și sindicatului, îi revine sarcina de a lichida cu această lipsă organizând temeinic munca de agitație și lămurire la „Casa alegătorului" întocmindu-și un program de activitate, pe care să-l respecte în întregime.

Numai așa „Casa alegătorului" dela Țesătura, își va îndeplini rolul pentru care a fost creată.

Nici un cetățean cu drept de vot, fără certificat de alegător

Au trecut doar câteva zile dela începerea distribuirii certificatelor de alegător și la centrele respective tot mai mulți alegători vin cu toată dragostea să-și ridice aceste certificate.

Astfel, la 3 Decembrie ei își vor putea exercita dreptul de vot și să aleagă în Sfaturile Populare pe candidații Frontului Democrației Populare, pe cei mai cinstiți, mai capabili și mai vrednici fii ai poporului muncitor.

Fiecare cetățean dornic de a-și îndeplini datoria patriotică de a participa la alegerile pentru Sfaturile Populare trebue să-și ridice la timp certificatul de alegător.

Așadar, până la 3 Decembrie, nici un cetățean cu drept de vot să nu rămână fără certificatul de alegător.

Din realizările Comitetului Provizoriu al orașului Iași

Șoseaua Țuțora, una din cartierele principale care face legătura între oraș și comunele învecinate, a fost complect refăcută.

Cetățenii au ieșit entuziaști la muncă voluntară. Târnăcoapele mușcă lacom din pământul aspru. Lopețile nu mai prididesc să încarce roabele. Femei, bătrâni, copii au contribuit cu toții la înfrumusețerea cartierului lor, mândria lor.

Iașul se pregătește de alegeri

Aspecte și impresii din această ultimă etapă a campaniei electorale

Până la 3 Decembrie ne mai despart puțin timp. Doar vreo câteva zile. Până atunci se desfășoară o activitate electorală deosebită fără de precedent. Peste tot, Comitetele Provizorii cu sprijinul organizațiilor de massă și sub îndrumarea organizațiilor de Partid, duc o muncă intensă, pentru a pregăti cât mai temeinic alegerile.

Peste tot, agitatorii au pornit la o muncă susținută, pentru a-i lămuri pe cetățeni să-și ridice la timp certificatele de alegător. Astfel, ei vizitează zilnic pe cetățeni, mergând din casă în casă discutând și lămurind diferite probleme. Ei popularizează, deasemeni candidații circumscripțiilor electorale, explicând în același timp unde va fi centrul de votare și cum se va vota.

Prezentăm mai jos câteva aspecte și impresii din această ultimă etapă a campaniei electorale.

48.885 certificate de alegător eliberate până eri

La toate centrele de eliberare a certificatelor de alegător este o animație neobișnuită. Sute și mii de cetățeni se perindă zilnic pe la ghișeele Centrelor electorale. Până eri dimineață un număr de 48 885 cetățeni din orașul nostru și-au ridicat certificatul de alegător, cu care vor vota pentru pace, pentru viața cea nouă. Aceasta înseamnă că 75 la sută din populația adultă a Iașului și-a ridicat certificatul de alegător.

„Cinste lor, cinste lor, cinste candidaților"...

La Centrul Nr. 6 — dela Comitetul Provizoriu — s'au prezentat, zilele acestea, elevii școlii speciale de doi ani. Fete și băeți. Unii mai tineri, alții mai în vârstă. Toți sunt muncitori. Dela strung, dela războiul de țesut, dela locomotivă. Partidul le-a dat posibilitate de a urma această școală, spre a se iniția și a deveni cadre bine pregătite. Unii votează pentru prima dată. Cu toții însă, sunt veseli, entuziaști. Au venit, în corpore, cu steaguri, pancarte și cu cântece tinerești. Pe drum, elevii școlii speciale de doi ani au făcut o caldă manifestație de simpatie pentru deputații vieții noii, scandând, cu intermitență:

Cinste lor
Cinste lor
Cinste candidaților.

Ajungând la Centru, tinerii au prezentat, unul câte unul, buletinul de identitate și au semnat pentru primirea certificatelor: Mihalcea Mihai, Belig C. Ioan, Cioroiu A., Bădăluță, Meleghi Elena, Mănescu S., etc.

Mulțime de cetățeni la Centrul Nr. 8

La alt Centru, Nr. 8. Tot dela Comitetul Provizoriu. Și aici mulțime de cetățeni.

Lucrările decurg în cele mai bune condițiuni.

Funcționarii dau toate lămuririle necesare. Eri, la ora 10 a fost chiar un adevărat aflux. Femei, bătrâni, tineri, sosec cu voioșie pentru a-și ridica certificatul de alegător. Șepcaru Boium, din str. Ilie Pintilie Nr. 117 a primit certificatul.

Au urmat alții: de pe str. Ghica Vodă, Costache Negri, Dobrogeanu-Gherea. Toți sunt bucuroși că funcționarii lucrează repede și astfel nu sunt reținuți prea mult timp.

Cu același entuziasm și bucurie se vor prezenta, cu toții la 3 Decembrie la vot.

Un pensionar CFR demască câțiva chiaburi, nedemni de a vota

Este semnificativ și firesc, felul cum a crescut conștiința politică a cetățeanului. Arătam în numerele trecute ale gazetei noastre cum cetățenii cinstiți demască fără cruțare pe nedemni, dușmani ai poporului.

Suntem astăzi în poziția unei noi contestații, a unei noi demascări de nedemni, cari nu au ce căuta printre noi, la marea sărbătoare a alegerilor.

Contestația a fost introdusă la Comitetul Provizoriu de către Bolohan Ioan pensionar CFR, din str. Ilie Pintilie Nr. 94 și este îndreptată împotriva următorilor chiaburi:

Costin Alecu, din Șoseaua Ilie Pintilie Nr. 108, care are 18 ha.

Costin Elisabeta, de pe aceiași stradă.

Costin Neculai și Costin Maria din str. Ilie Pintilie Nr. 160, cari au deasemeni 18 ha. pământ.

*

Intr'un entuziasm clocotitor țara se pregătește de alegeri. Dela un capăt al ei, la celălalt, din comune, orașe, raioane și regiuni, cetățenii se pregătesc să întâmpine cu cinste ziua de 3 Decembrie, când vor vota pentru candidații Frontului Democrației Populare.

I.

Mai multă atenție agitației vizuale la Institutul Medico-Farmaceutic și Spitalul Central

Ziarele de perete trebue să reflecte în mod organizat campania alegerilor. Ele trebue să lămurească pe oamenii muncii din întreprinderi și instituții asupra diferitelor probleme legate de campania alegerilor. Deasemeni, în articole, reportagii, note, grafice, ziarele de perete au sarcina de a arăta realizările în cinstea ziilei de 3 Decembrie. Ele trebue să aducă o contribuție importantă în cadrul agitației vizuale.

Ziarele de perete dela Institutul Medico-Farmaceutic și Spitalul Central nu arată o preocupare specială în acest sens. Astfel, gazeta de perete a studenților Facultății de Igienă și a Facultății de Medicină Generală și Farmacie nu conțin decât un articol general în legătură cu alegerile.

Deasemeni, ziarele de perete din clinicile Spitalului Central. Colectivele de redacție ale ziarelor de perete din aceste instituții trebue să-și organizeze astfel munca încât gazetele de perete să capete un larg caracter festiv, legat de campania alegerilor. Ele trebue să popularizeze candidații, să publice permanent realizările oamenilor muncii din instituție în cinstea lui 3 Decembrie. Gazetele de perete trebue, în același timp, să dea lămuriri privind modul cum se va vota.

In ceeace privește agitația vizuală în aceste instituții, ea lasă de dorit. Nu este organizată afișarea diferitelor lozinci, îndemnuri, chemări, etc., în legătură cu campania electorală. In clinicile spitalului central — mai ales — se impune folosirea mijloacelor de îndrumare a bolnavilor, care trebue lămuriți asupra modului de votare.

Rolul şi importanţa electrificării pentru agricultură

de Prof. C. SANDU-VILLE
Facultatea Agrotehnică Iaşi

Cărbunele alb cum este numită de oamenii de ştiinţă forţa curenţilor şi a căderilor de apă nu a fost folosită la noi în ţară decât întâmplător acolo unde un om mai isteţ şi-a tras un canal pe care a aşezat o moară, o piuă de bătut postavurile confecţionate în industria casnică, sau cel mult un mic joagăr pentru a tăia câteva scânduri de gard. Dar când gerul făcea să înghețe micul canal rudimentar, înceta să macine moara, înceta lucrul la piua de bătut postavurile şi înceta şi sgomotul făcut de micul joagăr. Oamenii care puteau să lucreze cât de cât în timpul verii, erau acum sortiţi să aştepte zilele mai bune când apa va începe din nou să curgă. Şi aşa s'au sbătut oamenii noştri la ţară decenii dearândul în timp ce prin faţa lor apele se scurgeau şi duceau cu ele forţele de nebănuit pentru oamenii ce stăteau cu braţele încrucişate. Ba aceste ape care în timp de iarnă nu erau de niciun folos, odată cu venirea primăverii, începeau să pornească năvalnic inundând sute de mii de hectare, înmâlind semănăturile, distrugând păşunile, erodând terenurile arabile şi în acelaş timp acoperind cu nisip şi pietriş alte terenuri fertile.

In fiecare an, sute de mii de hectare erau pierdute pentru producţia agricolă atât din cauza inundaţiilor catastrofale ce se abăteau asupra unor regiuni, cât şi din lipsa de apă în alte regiuni.

Câte sate din ţara noastră au primit binefacerile electricităţii?

Câte gospodării agricole pot să se mândrească că folosesc azi forţele electrice în transformarea produselor agricole?

Câte şcoli sunt luminate cu electricitate la ţară, câte dispensare sau spitale rurale folosesc curentul electric? Dacă am căuta să dăm răspuns la întrebările acestea am constata cu uimire poate pentru unii că abia 4% din satele noastre folosesc azi—şi într'o măsură foarte redusă — curentul electric. Şi de ce să ne mirăm că satele nu folosesc curentul electric, când în ţara noastră sunt încă multe oraşe în care uzinele nu funcţionează decât câteva ore. Sunt încă numeroase târguşoare care încă nu cunosc binefacerile electricităţii!

Burghezia din ţara noastră, precum şi marii moşieri nu au construit uzine decât acolo unde au socotit că pot să exploateze mai bine şi mai rapace. Chiar acolo unde a fost dus curentul electric, în cea mai mare parte a cazurilor, el a fost dus nu cu gândul de progres, ci cu scop precis de exploatare. Aşa se explică faptul că deşi avem în Republica noastră atâtea cursuri de apă care pot să furnizeze miliarde de cai putere pentru necesităţile industriei şi agriculturii, totuşi aceste ramuri de producţie nu au beneficiat de această sursă imensă de forţă de producţie.

Partidul Muncitoresc Român a înscris printre alte sarcini şi această gigantică operă de electrificare a ţării. Dacă pentru multă lume este clar şi poate să prevadă marile transformări pe care le va suferi industria noastră atunci când va avea la dispoziţie forţă electrică în cantitate suficientă şi la preţ convenabil, apoi nu toată lumea poate să-şi dea seama despre marile transformări ce se vor petrece în agricultură atunci când forţa cărbunelui alb va fi pusă şi în slujba satelor. Să trecem deci în revistă măcar câteva din transformările pe care le va suferi viaţa satelor şi agricultura, datorită pătrunderii curentului electric la ţară.

Muncile agricole, care încă se fac în majoritatea cazurilor cu animale, se vor putea face într'un viitor apropiat cu tractoare cu motoare electrice. Aceste tractoare pot să desfunde terenurile la adâncimea pe care tehnicianul agronom o socoteşte cea mai bună pentru a smulge pământului roade cât mai multe şi de calitate cât mai superioară. Aceste munci se vor putea face la timpul potrivit şi muncitorul nu va mai fi pus în imposibilitate să lucreze atunci când cerul se înourează.

Treeratul, una din operaţiunile cele mai de seamă pentru a valorifica produsele pământului, se va putea face în timp scurt, muncindu-se ziua şi noaptea cu echipele de lucrători în ture, cu arii electrificate. Unele începuturi în această direcţie au fost deja făcute în ţara noastră în acest an şi roadele se cunosc prea bine.

Instalarea uzinelor hidroelectrice se face pe anumite cursuri de ape, cu debite considerabile de forţă motrice. Mai întâi însă se face reglarea cursurilor de ape şi prin această operaţie se scoate de sub pericolul inundaţiilor zeci şi sute de mii de hectare de pământ de cea mai bună calitate.

Terenurile scoase de sub pericolul inundaţiilor vor putea să fie cultivate în viitor cu plante de mare producţie şi astfel se va mări suprafaţa cultivabilă a ţării, îmbunătăţindu-se şi cantitatea, dar mai ales calitatea produselor agricole. Odată cu reglarea curenţilor de apă este necesară construirea de bazine sau lacuri de recepţie. Aceste bazine cu capacităţi de milioane de metri cubi de apă vor veni în slujba agriculturii în perioadele de secetă, căci numeroase câmpii vor putea fi irigate, sau vor furniza apa necesară culturilor speciale irigate, culturi ce sunt de mare producţie şi de muncă intensivă.

Prin reglarea cursurilor de ape se vor înlătura pe viitor eroziunile produse de ape, eroziuni care pe coaste şi în special în Moldova distrug an de an zeci şi sute de hectare de teren arabil, micşorând astfel suprafaţa de cultură. Pe aceste coaste şi prin reglarea curenţilor se vor creia perdele de protecţie, se vor împăduri suprafeţe mari de teren, care azi sunt folosite ca păşune săracă sau nu sunt folosite deloc.

Odată cu reglarea debitelor de apă şi cu construirea bazinelor de recepţie se va desvolta piscicultura, o altă ramură de producţie ce a fost neglijată de vechile regimuri „istorice". Prin desvoltarea piscicultureі, peştele care odinioară era hrana săracului va deveni un aliment de bună calitate, la îndemâna întregei clase muncitoare.

Creşterea animalelor deasemenea va beneficia de foloasele electrificării satelor. Se vor introduce maşini de tocat nutreţurile, se vor introduce maşinile de muls, maşinile de tuns, maşinile de transformarea produselor animale şi astfel creşterea animalelor va lua un nou avânt.

Dar introducerea curentului electric la sate va avea şi alte urmări.

Din cauza lipsei de lumină la sate, acestea intră în întuneric odată cu lăsarea nopţii şi nu se deşteaptă decât odată cu răsăritul soarelui. In timpul lungilor nopţi de iarnă, oamenii mai mult vegetează. Introducând lumina electrică în comunele rurale, acestea vor pulsa altă viaţă.

„Electrificarea ţării", spune tov. Stalin, nu înseamnă construirea izolată de centrale hidro şi termoelectrice, ci trecerea treptată a economiei ţării, inclusiv agricultura, la o bază tehnică nouă, la baza marei producţii moderne".

Electrificarea ţării constitue deci o sarcină de seamă pe care şi-a înscris-o în programul său de activitate Partidul Muncitoresc Român, şi cunoscând binefacerile acestei gigantice opere, toţi oamenii muncii trebue să colaboreze la aducerea la îndeplinire şi depăşire a acestui plan, de Stat.

O înştiinţare privind I.O.V.R-iştii

Crucea Roşie a R. P. R. regionala Iaşi, face cunoscut tuturor I. O. V. R-iştilor din sectorul „Ilie Pintilie" din oraşul nostru, că pe ziua de 25 Noembrie a. c. orele 16 va avea loc o importantă şedinţă, în care se vor discuta probleme privind I. O. V. R-iştii.

Toţi cei interesaţi sunt invitaţi a lua parte la această consfătuire.

Puterea populară, mijloc de consolidare a păcii

(urmare din pag. 1-a)

vor sili forţele războiului să bată în retragere, şi se vor uni, peste capul vostru pe baza unei colaborări paşnice şi vor traduce în viaţă adevăratul program al unei păci trainice şi îndelungate, care exprimă interesele vitale ale tuturor popoarelor".

Declaraţia aceasta se întemeiază pe voinţa exprimată de majoritatea oamenilor din lume care vor să trăiască.

Construind pentru o viaţă mai bună, pentru creşterea puterii economice a poporului, noi luptăm împotriva acelora care vor să înăbuşe viaţa, pacea. „Votând candidaţii Frontului Democraţiei Populare — spune Chemarea C C al PMR către toţi alegătorii — veţi vota pentru Planul de cinci ani, plan al construirii socialismului şi bunei stări, pentru planul măreţ de electrificare a ţării, pentru puterea economică, bogăţia şi propăşirea Republicii Populare Române".

Dar ce înseamnă oare: bună stare, electrificare, bogăţie şi propăşire? Inseamnă triumful vieţii, înseamnă construcţie paşnică, înseamnă întărire economică şi trăinicia politică a regimului de democraţie populară.

Iată de ce că prin votul nostru, prin instaurarea puterii poporului de sus până jos, până la organele locale regiune, raion, oraş, comună, noi ne pregătim pentru o viaţă mai bună, şi aceasta constitue garanţia întăririi braţului şi a voinţei apărătorilor păcii. Este firesc ca poporul nostru, voind a-şi construi o viaţă mai bună, să lupte în primul rând contra duşmanilor vieţii. Este clar că prin instaurarea cea mai deplină a puterii poporului, — alegerea Sfaturilor Populare, — consolidăm Pacea!

PIERDUT bulet. bir. pop. Iaşi pe numele Oişie Feiga str. Aron Vodă 38.
Il declar nul.

Citiţi zilnic
„OPINIA"

FILARMONICA DE STAT „MOLDOVA"
SALA TEATRULUI NAŢIONAL
Vineri 24 Noembrie 1950 ora 20,30
CONCERT SIMFONIC
Dirijor: A HIM STOIA
Solistă: THEA ROSENWALD-piano
PROGRAM:
1. Balakirev: Uvertura Rusă (în primă audiţie)
2. Andricu: Simfonia de cameră.
3. Mozart: Concert în do minor pentru pian şi orchestră (în prima audiţie).
solistă: THEA ROSENWALD
4. Liszt: Preludii
Biletele la Ages str. Republicii 27 — Telefon 1422

AZI LA CINEMA MAXIM GORKI
PREMIERA
O producţie a Studioului „MOSFILM"
ZILE şi NOPŢI
cu:
V. Soloviev, A. Lisianscaia, D. Sagal
Complectare Jurnal ROMFILM şi SOVIETIC

CINEMA „SIDOLI"
Prezintă de Vineri 24 Noembrie 1950
PREMIERA
O PRODUCŢIE A STUDIOURILOR DIN KIEU ŞI TASKENT
ZILE FURTUNOASE
Cu: A. HVALEA, BORIS CIRCOV, N. BOGOLIUBOV
Complectare jurnal „ROMFILM" şi „SOVIETIC"

Cinema Timpuri Noi
Prezintă de Luni 20 Noembrie 1950
Un program compus din:
Parcul expoziţiei din Caucaz
colorat
Pentru o agricultură socialistă
No. 8
APENDICITA
Complectare Jurnal Romfilm şi Sovietic
Intrarea generală LEI 15

CINEMA „PUŞKIN"
Prezintă de Luni 20 Noembrie 1950
Producţia studiourilor centrale de filme „ALMA-ATA"
Avantgarda de sacrificiu
cu:
V. Vanin, Marina Ladanina şi M. Kuzneţov
Complectare jurnal Romfilm şi Sovietic

La Moldova Tricotaje numeroşi muncitori lucrează în contul anului viitor

(Urmare din pag. 1-a)

cesta, lucrând în prezent în contul lunii Martie a anului viitor „Lucrez cu drag pentrucă tot ce muncim este al nostru al clasei muncitoare, pentru construirea unei vieţi noi şi fericite nouă şi copiilor noştri.

Sfaturile Populare ce vor fi alese de noi la 3 Decembrie, vor putea îndeplini în cele mai bune condiţiuni sarcinile ce le vor sta în faţă, având sprijinul nostru a celor ce muncim în fabrici, uzine, pe ogoare.

Cu cât vom da o producţie mai mare, cu atât vom sprijini mai mult pe deputaţii ce îi vom alege la 3 Decembrie" a încheiat tovarăşa Nuţă Ruhla, dând drumul la maşină spre noi victorii.

Muncitorii din această fabrică luptă cu avânt deosebit pentru a întâmpina alegerile cu cât mai mari succese, numărul celor care lucrează în contul anului viitor creşte tot mereu.

Ei ştiu că prin noi realizări în producţie sprijină Sfaturile Populare, contribuind totodată la crearea premizelor pentru intrarea în primul nostru Plan cincinal.

Succesele obţinute de către muncitori în toate sectoarele de activitate, dau alegerilor un adevărat caracter de sărbătoare a poporului muncitor, care e aşteptată cu bucurie.

Pentru oamenii muncii alegerile vor însemna o nouă victorie pe drumul construirii socialismului, întărindu-se în acelaş timp forţele Păcii.

AL. RADU

Comunicat

Ministerul Agriculturii, deschide pe data de 15 Decembrie a. c. un curs special de calificare cadastrală cu o durată de un an, din care 6 luni teoretic, 6 luni practică pe teren.

Se primesc absolvenţi de liceu, absolvenţi de şcoli medii sau echivalentul lor, având vârsta între 18-35 ani.

Solicitanţii vor depune la Comitetul Provizoriu al Regiunei respective, Secţiunea Agricolă, până la data de 5 Decembrie a. c. următoarele acte:

a) Cererea însoţită de 1 autobiografie amănunţită cu indicarea centrului unde doreşte a depune examenul.
b) Extras de naştere;
c) Certificat de cetăţenie;
d) Certificat de studii;
e) Situaţia militară.

Examenul de admitere se va ţine în ziua de 10 Decembrie a. c. orele 8 la Secţiunea Agricolă a Comitetului Provizoriu din următoarele Regiuni: Bucureşti, Cluj, Iaşi, Sibiu şi Craiova, şi va consta dintr'o vizită medicală, o probă scrisă şi orală la matematici şi cultură generală.

Elevii pe timpul cursurilor vor primi pe lângă cazare şi întreţinere o indemnizaţie fixă lunară.

Absolvenţii cursurilor vor fi angajaţi ca operatori topometri şi vor executa lucrări cadastrale, prevăzute în planul de Stat al Ministerului Agriculturii.

PIERDUT 1 (una) servietă uzată cu acte pe numele Călin Ilie şi Ioni Maria. Găsitorul este rugat a se prezenta la Comitetul Provizoriu Orăşenesc secţia de locuinţi contra unei frumoase recompense.

Forţele păcii vor învinge războiul!

(Urmare din pag. 1-a)

să folosească energia atomică în industrie, agenţii imperialiştilor americani mişună prin ţările Europei Occidentale în căutare de carne de tun, înjghebă bande de mercenari ucigaşi care să fie trimişi sub steagul ONU-ului în Coreea, intensifică mereu cursa înarmărilor.

Imperialiştii americani şi englezi şi acoliţii lor caută să înăbuşe prin orice mijloace mişcarea pentru pace a popoarelor, recurgând la manevre murdare, cum a făcut guvernul englez care a împiedicat ţinerea celui de-al doilea Congres Mondial al Partizanilor Păcii la Sheffield.

Politica făţişă a monopoliştilor din Statele Unite şi Anglia de deslănţuire a unui nou război a provocat dreapta indignare a popoarelor din întreaga lume.

Intr'o scrisoare deschisă adresată ziarului „Daily Worker", Lew Robin, care a luptat în timpul războiului mondial în rândurile armatei engleze, scrie: „Ştiu că vorbesc în numele milioanelor de oameni care au simţit pe pielea lor războiul trecut, atunci când declar că nu vreau să particip la acest război al americanilor, în care suntem târâţi. Sunt sătul de război! Vreau să trăesc în pace. Nu vreau să lupt pentru miliardarii americani, împotriva Rusiei Socialiste"".

Burghezia a urcă pe umerii oamenilor muncii greua povară a cheltuielilor de război în continuă creştere. De pe urma suferinţelor oamenilor muncii monopoliştii din Statele Unite au obţinut în perioada războiului mondial profituri fabuloase.

Planul expansionist postbelic al lui Marshall a adus capitaliştilor noi suprapofituri, iar oamenilor muncii noi nenorociri. Căutând să aprindă din nou focul unui nou război mondial, guvernul Statelor Unite a sporit cheltuielile de război de douăzeci de ori faţă de anul 1939.

Guvernul Truman, deslănţuind un nou război de cotropire în Coreea, a creat o sporire suplimentară cu 15.6 miliarde dolari a cheltuielilor de război. Steelman, unul dintre consilierii preşedintelui Truman, a declarat de curând cu nespus cinism: „Intreaga naţiune trebue să-şi strângă mai tare cureaua, să lucreze mai mult, să economisească mai mult, şi să plătească mai multe impozite".

Guvernul laburist din Anglia, care îndeplineşte supus voinţa Wall-Streetului a decis ca în viitorii trei ani să mărească cheltuielile de război până la 3.600 milioane lire sterline. Guvernul francez măreşte deasemeni cheltuielile de război, care în următorii trei ani vor ajunge până la două trilioane franci.

Drept răspuns la uneltirile aţâţătoare ale imperialiştilor, sute de milioane de partizani ai păcii din toate ţările luptă pentru pace, se ridică împotriva agresiunii americane în Coreea, ei exprimându-şi solidarizarea cu lupta bravului popor coreean prin acţiuni hotărîte, care zădărnicesc planurile imperialiştilor americani şi ale complicilor lor.

Astfel, sindicatul marinarilor din Australia, a hotărît să refuze de a transporta materiale de război în Coreea. De curând, în portul german Emden, americanii au încărcat într'un vas norvegian muniţii care urmau a fi trimise în Coreea. Căpitanul vasului însă nu a putut găsi marinari pentru vasul său. Marinarii au refuzat să lucreze pentru agresor, exprimându-şi astfel simpatia faţă de poporul coreean. La conferinţa muncitorilor din porturi, care a avut loc la Amsterdam, Van Reivajk, reprezentantul docherilor olandezi, a declarat: „Noi nu vom descărca armamentul american aducător de moarte; vom lupta din toate puterile împotriva războiului".

In toate ţările creşte în ultimul timp numărul semnăturilor pe Apelul pentru interzicerea armei atomice. In Statele Unite ale Americii, numai în primele două săptămâni după începutul intervenţiei americane în Coreea au fost strânse peste 400000 de semnături. In Italia, după începutul agresiunii Statelor Unite în Coreea au mai fost strânse peste 6 milioane de semnături. Peste 120 milioane de chinezi, zeci de milioane de polonezi, români, bulgari, cehi, slovaci au semnat Apelul dela Stockholm.

Aderarea sutelor de milioane de oameni la Apelul dela Stockholm exprimă hotărîrea de nesdruncinat a popoarelor de a apăra cauza păcii. „Oricum ar fi oamenii, oricât de diferite ar fi convingerile lor" — a declarat de curând cunoscutul scriitor James Aldrige, membru al Comitetului englez pentru apărarea păcii —aceasta nu are nici o importanţă, numai să fie la fel de convinşi de necesitatea menţinerii păcii".

Forţele păcii grupate în jurul Ţării Socialismului victorios, îşi intensifică necontenit lupta lor dârză pentru pace.

La cel de-al XVII-lea Congres al Partidului Comunist (bolşevic) tovarăşul Stalin a spus: „Noi suntem pentru pace şi apărăm cauza păcii. Dar noi nu ne temem de ameninţări şi suntem gata să răspundem cu lovituri la loviturile provocatorilor la război. Cine vrea pace şi urmăreşte legături comerciale cu noi, va găsi întotdeauna sprijin la noi. Dar aceia care încearcă să atace ţara noastră vor întâmpina un contraatac nimicitor aşa încât să le piară pofta ca pe viitor să-şi vâre râtul de porc în grădina noastră sovietică".

Făcând front unit cu ţările iubitoare de pace, poporul român luptă pentru pace, alegerile din 3 Decembrie având drept scop întărirea regimului nostru de democraţie populară, consolidarea lagărului păcii.

ULTIMELE ŞTIRI

Al doilea Congres Mondial al Partizanilor Păcii şi-a încheiat lucrările

Apelul adresat de Congres Organizaţiei Naţiunilor Unite

VARŞOVIA 24 (Agerpres). Cel de al doilea Congres Mondial al Partizanilor Păcii a adresat O. N. U. următorul apel :

Cel de al doilea Congres Mondial al Partizanilor Păcii, format din delegaţi din 80 ţări şi reprezentând adevăratul glas al omenirii iubitoare de pace, cere cu insistenţă examinarea imediată de către O.N.U. şi de către organele legislative faţă de care guvernele diferitelor ţări sunt răspunzătoare a următoarelor propuneri care urmăresc restabilirea şi menţinerea păcii, încrederii între toate ţările, indiferent de sistemele lor restabilirea şi menţinerea sociale.

1. Ingrijoraţi de faptul că războiul care are loc în prezent în Coreea nu numai că aduce nenorociri nenumărate poporului coreean, ci şi ameninţă să se transforme într'un nou război mondial, cerem cu insistenţă încetarea acestui război, retragerea armatelor străine din Coreea şi reglementarea paşnică a conflictului intern dintre cele două părţi ale Coreei, cu participarea reprezentanţilor poporului coreean. Cerem cu insistenţă ca această chestiune să fie soluţionată de Consiliul de Securitate în componenţa sa deplină, cu participarea reprezentanţilor R. P. Chineze. Cerem încetarea intervenţiei trupelor americane în insula chineză Taivan (Formosa) şi a operaţiunilor militare împotriva R. D. Vietnameză, care conţin deasemenea în ele primejdia unui război mondial.

2. Condamnăm cu hotărâre toate încercările şi măsurile adoptate prin încălcarea acordurilor internaţionale care interzic remilitalizarea Germaniei şi Japoniei. Aceste încercări şi măsuri reprezintă o ameninţare serioasă a cauzei păcii. Cerem cu insistenţă încheierea unui tratat de pace cu o Germanie unită şi demilitarizată, precum şi cu Japonia şi retragerea trupelor de ocupaţie din aceste ţări.

3. Considerăm încercările de a menţine prin forţă popoarele în stare de dependenţă şi opresiune colonială drept o ameninţare a cauzei păcii şi proclamării dreptul acestor popoare la libertate şi independenţă. Ne pronunţăm împotriva tuturor formelor de discriminare rasială, deoarece ele dau naştere la duşmănie şi reprezintă deasemenea o ameninţare a păcii.

4. Considerăm necesară demascarea încercărilor făcute de agresori de a provoca confuzie în legătură cu însăşi noţiunea de agresiune şi de a găsi astfel un pretext pentru amestecul străin în afacerile interne ale altor ţări. Nici un fel de consideraţiuni de ordin politic, strategic şi economic nici un fel de motive legate de situaţia internă sau de conflictele interne dintr'un stat sau altul nu pot servi drept justificare pentru amestecul vreunui stat în afacerile altui stat.

Agresiunea este un act criminal săvârşit de acel stat care foloseşte primul forţa armată împotriva altui stat, indiferent sub ce pretext.

5. Considerăm că propaganda unui nou război creează cel mai mare pericol pentru colaborarea paşnică a popoarelor şi constitue una din cele mai grave crime împotriva omenirii. Ne adresăm parlamentelor din toate ţările cu apelul de a adopta legea privitoare la apărarea păcii care să prevadă răspunderea penală pentru propaganda în favoarea unui nou război, indiferent de forma sub care ea s'ar prezenta.

6. Toţi oamenii cinstiţi indiferent de convingerile lor politice consideră exterminarea necruţătoare în masă a populaţiei civile drept o crimă împotriva omenirii. Cerem ca o comisie internaţională să examineze crimele săvârşite în Coreea şi în special chestiunea răspunderii pe care o poartă generalul Mc-Arthur.

7. Exprimând cerinţele vitale ale popoarelor care poartă pe umerii lor greaua povară a bugetelor militare şi dorind să asigurăm pentru întreaga omenire o pace trainică şi îndelungată transmitem spre examinare O. N. U., parlamentelor şi popoarelor următoarele propuneri :

Interzicerea necondiţionată a tuturor tipurilor de arme atomice, bacteriologice şi chimice, a gazelor otrăvitoare, a mijloacelor radioactive şi a celorlalte mijloace de exterminare în masă; declararea drept criminal de război a guvernului care le va folosi primul.

Cel de al doilea Congres Mondial al Partizanilor Păcii, conştient de răspunderea sa faţă de popoare, adresează deasemenea un apel solemn către marile puteri şi le propune să efectueze în cursul anilor 1951-1952 o reducere progresivă simultană şi proporţională cu o treime — până la jumătate — a tuturor forţelor armate, terestre aeriene şi navale.

O asemenea măsură va limita în mod hotărâtor cursa înarmărilor şi va micşora pericolul agresiunii. Ea va ajuta la uşurarea bugetelor militare ale statelor care apasă greu asupra tuturor păturilor poporului.

Ea va ajuta deasemenea la restabilirea încrederii internaţionale şi a concordiei necesare între toate statele oricare ar fi orânduirea lor.

Congresul declară că controlul asupra interzicerii armei atomice şi a altor tipuri de arme de exterminare în massă a oamenilor, precum şi a armamentelor obişnuite şi asupra reducerii înarmărilor este realizabil din punct de vedere tehnic. Trebue fixat pe lângă Consiliul de Securitate un organ de control internaţional care să dispună de un corp de inspecţie cu autoritate. Obligaţia acestui organ trebue să fie aşa: controlul asupra reducerii armamentelor cât şi asupra îndeplinirii interzicerii armei atomice, bacteriologice, chimice şi a altor tipuri de arme de exterminare în massă.

Pentru a fi eficace, acest control trebue să se refere nu numai la forţele militare, la armamentele existente şi la producţia de armament declarată de fiecare ţară, ci la cererea comisiei internaţionale de control, el trebue să conste şi în inspectarea forţelor armate, armamentelor şi producţiei de armament presupuse ca existente în afara celor declarate.

Cel de-al doilea Congres Mondial al partizanilor păcii a ajuns la convingerea că pacea nu poate fi garantată, căutându-se un echilibru de forţe sporindu-se înarmările. Congresul afirmă că măsurile pe care le propune nu vor da nici un fel de superioritate militară unei părţi sau alteia, că ele vor împiedeca fără îndoială războiul, că vor asigura securitatea şi vor ridica bunăstarea tuturor popoarelor lumii.

8. Atragem atenţia asupra faptului că trecerea unei serii de ţări la o economie de război subminează şi mai mult relaţiile economice şi schimburile între ţări atât de materii prime cât şi de produse industriale, se reflectă în mod dăunător asupra nivelului de trai al multor popoare, împiedică progresul economiei şi al colaborării de afaceri între toate ţările şi constitue în cele din urmă o sursă de conflict, reprezentând o ameninţare a cauzei păcii.

Ţinând seamă de interesele vitale ale populaţiilor tuturor ţărilor şi năzuind spre însănătoşirea situaţiei internaţionale, propunem restabilirea relaţiilor comerciale normale între diferite ţări, în baza unor condiţii favorabile în mod reciproc, care să satisfacă necesităţile popoarelor, înlăturând discriminarea economică sub orice formă, asigurând desvoltarea economiei naţionale şi desvoltarea economică a statelor mari şi mici.

Noi adresăm tuturor guvernelor apelul de a contribui la îmbunătăţirea relaţiilor culturale între popoare şi la studierea reciprocă a valorilor culturale ale popoarelor.

Noi propunem să se contribue la organizarea de conferinţe internaţionale ale fruntaşilor culturii, la vizitarea reciprocă de către aceştia a altor ţări, la editarea pe scară largă a literaturii altor popoare şi la cunoaşterea artei lor.

9. Chemând ONU să justifice speranţele pe care popoarele şi le-au pus în ea, noi, aducem la cunoştinţă că am constituit un Consiliu Mondial al păcii, care va constitui un organ reprezentativ, incluzând în componenţa sa pe reprezentanţii tuturor popoarelor lumii, atât a ţărilor membre ale ONU, cât şi a acelora care nu sunt reprezentate la ONU, precum şi reprezentanţi ai popoarelor din ţările care sunt încă dependente şi coloniale.

Consiliul Mondial al Partizanilor Păcii va chema ONU să-şi îndeplinească toate angajamentele pe care şi le-a asumat în legătură cu întărirea şi dezvoltarea colaborării paşnice între toate ţările.

Consiliul Mondial al Păcii îşi va asuma înalta sarcină de a asigura o pace trainică şi îndelungată care să corespundă intereselor vitale ale tuturor popoarelor.

Consiliul Mondial al păcii va da omenirii încrederea că în ciuda greutăţilor existente, care nu trebuesc subestimate, el îşi va îndeplini misiunea pe care şi-a asumat-o.

Decernarea Premiilor Internaţionale ale Păcii

VARŞOVIA 24 (Agerpres) — Juriul pentru decernarea Premiilor Internaţionale ale Păcii care s'a întrunit între 19 şi 23 August 1950 la Praga şi-a ţinut ultima şedinţă la Varşovia.

Juriul a examinat 11 lucrări prezentate de către Comitetele naţionale pentru apărarea păcii şi 6 lucrări prezentate de persoane particulare.

Juriul a aprobat în unanimitate şi a transmis Comitetului Permanent al Congresului Mondial al Partizanilor Păcii următoarele propuneri :

„Să se acorde premiul de onoare al Păcii în mod excepţional, scriitorului cehoslovac martir, Iulius Fucik, pentru cartea sa scrisă înainte de a fi executat: „Reportaj cu ştreangul la gât".

1) Să se decerneze Premiul Internaţional al Păcii în domeniul literaturii lui Pablo Neruda, pentru poemul său : „Să se trezească pădurarul" şi poetului Nazim Hikmet.

2) Să se decerneze Premiul Internaţional al Păcii în domeniul artelor lui Pablo Picasso, pentru prima reprezentare a „Porumbelului Păcii" şi lui Paul Robeson pentru „Cântecele Păcii".

3) Să se decerneze Premiul Internaţional al Păcii în domeniul cinematografiei, Wandei Iakubowska pentru filmul „Ultima etapă" şi lui Ovanes Sova, Kis Bessarabov, Kospita Sologwaov, Illes, pentru filmul sovieto-ungar „Tineretul lumii".

Conform prevederilor art. 7 al statutului juriului, să se decerneze medalia de aur a păcii în domeniul literaturii ;

Revistei libaneze At Tarik, lui Jean Richard Bloch, pentru cartea sa «Dela Franţa ocupată la Franţa înarmată», lui Mihail Sadoveanu pentru cartea sa «Mitrea Cocor» ; în domeniul artei : pictorului Renato Guttuso pentru albumul său «Dumnezeu e cu noi» şi pictorului Condido Portinari pentru piesele sale «Tiradentes» ; compozitorului ceh, Vaclav Dobins pentru cantata «Construind patria, întăreşti pacea» ; în domeniul cinematografiei, lui Louis Daquin, pentru filmul său »Bătălia pentru viaţă»,

Juriul a decernat, la recomandarea Comitetului, Medalia de aur, expoziţiei «Reconstrucţia Varşoviei».

Manifestul către popoarele lumii lansat de cel de al doilea Congres Mondial al Partizanilor Păcii

VARŞOVIA, 24 (Agerpres). Cel de-al doilea Congres Mondial al Partizanilor Păcii a adoptat „Manifestul către popoarele lumii".

In manifest se spune:

Războiul ameninţă omenirea, copii, femei, bărbaţi.

ONU nu justifică speranţa popoarelor în menţinerea păcii în lume. Viaţa oamenilor şi realizările culturii umane sunt în pericol. Popoarele vor să spere că ONU va reveni în mod hotărît la acele principii pe baza cărora a fost creată după cel de-al doilea război mondial, pentru a asigura libertatea, pacea şi respectul reciproc între popoare.

Dar popoarele lumii pun şi mai multă speranţă în ele însăle, în propriile lor hotărîre şi bună voinţă. Este clar pentru fiecare om cu mintea sănătoasă că acela care afirmă: „războiul este inevitabil", calomniază omenirea. Citind acest manifest adoptat la cel de-al doilea Congres Mondial al Partizanilor Păcii dela Varşovia în numele popoarelor din 80 de ţări, ţineţi minte că lupta pentru pace este propria voastră cauză vitală. Să ştiţi că sutele de milioane de partizani ai păcii care s'au unit, vă întind mâinile. Ei vă chiamă să participaţi la cea mai nobilă luptă pe care a dus-o vreodată omenirea care are încredere fermă în viitorul său. Pacea nu se aşteaptă, pacea se cucereşte. Să ne unim eforturile şi să cerem încetarea războiului care pustieşte astăzi Coreea şi care ameninţă să incendieze întreaga lume. Să ne opunem încercărilor de a aprinde din nou focarele războiului în Germania şi Japonia.

Impreună cu cei 500 milioane oameni care au semnat Apelul dela Stockholm să cerem: interzicerea armei atomice, dezarmarea generală, controlul asupra acestor măsuri. Controlul strict asupra dezarmării generale şi a distrugerii armei atomice este posibil din punct de vedere tehnic. Nu este nevoie decât să existe dorinţa de a face acest lucru. Să impunem adoptarea de legi care să pedepsească propaganda de război. Să prezentăm propunerile noastre de pace elaborate la cel de-al doilea Congres Mondial al Partizanilor Păcii, deputaţilor parlamentelor noastre, guvernelor noastre şi ONU.

Forţelor păcii din toate ţările sunt suficient de mari, glasurile oamenilor păcii răsună destul de puternic pentruca prin eforturi comune să putem cere cu insistenţă întâlnirea repezentanţilor celor cinci mari puteri. Cel de-al doilea Congres Mondial al Partizanilor Păcii a dovedit cu o forţă fără precedent că oamenii veniţi din cele 5 părţi ale globului pot, în ciuda diferenţilor de opinii dintre ei, să ajungă la o înţelegere pentru a preîntâmpina nenorocirile războiului şi menţinerea păcii. Guvernele să acţioneze în acelaş fel şi cauza păcii va fi salvată.

Rezoluţia Congresului în chestiunea privitoare la victimele represiunilor

Deasemenea Congresul a adoptat o rezoluţie în chestiunea privitoare la represiunile suferite de partizanii păcii într'un număr de ţări.

Această rezoluţie spune în încheiere:

Congresul cere pu erea imediată în libertate a tuturor victimelor teroarei poliţieneşti. Congresul chiamă popoarele din lumea întreagă să-şi exprime deplina lor solidaritate cu nobilii partizani ai păcii, să obţină punerea lor în libertate, să sprijine şi să apere pe toţi cei care luptă pentru pace în întreaga lume".

Candidatul la sfat cu alegătorii

(Urmare din pag. 1-a)

pentruca împreună să ducem la bun sfârşit problemele care ne stau în faţă".

Arătând marele realizări ale regimului nostru de democraţie populară —, posibile numai datorită sprijinului frăţesc şi dezinteresat al Uniunii Sovietice, subliniind lupta eroică dusă de comunişti în ilegalitate, tov. Lery Lessner a spus apoi:

„Fiindcă printre Dvs., sunt şi tovarăşi mai în vârstă, i-aşi ruga să-şi amintească ce erau alegerile în trecut. O adevărată farsă. Ele se sfârşeau totdeauna cu bătăi şi arestări de muncitori ...

Apoi au luat cuvântul cei din sală.

Un elev, pe nume Mihai Lupaşcu, din anul IV A, a vrut să ştie câte ceva din viaţa candidatului.

Atunci tov. Lery Lessner a prezentat bucuros, cu căldură şi bunăvoinţă, frânturi din viaţa sa. O viaţă grea, plină de lipsuri şi nevoi, care a luat, după eliberare un drum nou, luminos. O viaţă de muncă şi luptă, care se confundă cu viaţa tuturor muncitorilor noştri.

A mai luat cuvântul profesorul maistru Pascu, care a spus:

„Pentru a strânge legăturile cu muncitorii dela Textila Roşie, propun ca, să mutăm Căminul Cultural din acest sector, la şcoala noastră. In felul acesta vom da festivaluri artistice şi conferinţe, împreună. Deasemeni venim cu propunerea ca, împreună cu muncitorii dela Textila Roşie să amenajăm vis-a-vis de şcoala noastră, un teren de sport. Avem o sală de sport pe care, cu ajutorul Partidului şi Guvernului o vom termina până la 31 Decembrie, şi vom invita şi pe muncitori dela Textila Roşie să facă sport aici laolaltă cu noi".

La sfârşit a luat din nou cuvântul tov. Lery Lessner care, adresându-se cetăţenilor care locuesc pe străzile Roza Luxemburg, Vasile Roaită, Codrescu, Fundacul Codrescu, Poligonului, Gh. Asache, Piaţa ing. Ada Marinescu şi şoseaua Sărărie (toate din circumscripţia electorală Nr. 60) a spus:

„Indrumat zi de zi de Partid, să muncim împreună, pentruca, într'adevăr programul de luptă al Partidului nostru să-l ducem la bun sfârşit. Imi iau angajamentul de a fi permanent în mijlocul Dvs., să ţiu cont de cererile juste şi de propunerile Dvs."

★

Asemenea întâlniri între candidaţi şi alegători au mai avut loc ieri şi în alte circumscripţii electorale din localitate.

Opinia publică israeliană indignată de includerea Israelului în programul colonialist al lui Truman

TEN AVIV, 24 (Agerpres). — TASS transmite:

După cum anunţă ziarul HAARETZ, ministrul de finanţe al Israelului, Caplan, care se află în prezent în Statele Unite, duce negocieri cu reprezentanţii guvernului american, în legătură cu acordarea unui „ajutor" Israelului în cadrul programului lui Truman pentru „ajutorarea ţărilor înapoiate".

După cum arată ziarul, cercurile guvernamentale din Israel se tem că acceptarea de către guvernul Israelului a includerii ţării în programul colonialist al lui Truman va provoca indignarea opiniei publice.

Cetăţeni germani maltrataţi de soldaţii americani

BERLIN, 24 (Agerpres). — Numeroşi cetăţeni germani au fost maltrataţi şi jefuiţi de soldaţi americani în apropierea taberei militare americane din Grafenwoeh. De asemenea la Eschenbaeg, huligani americani în uniformă au atacat doi trecători rănindu-i grav. Se anunţă de asemenea că soldaţi americani în stare de ebrietate au atacat mai mulţi locuitori din Stegentu, dintre care unul a fost grav rănit şi transportat la spital.

Evenimentele din Coreea

24 (Agerpres). — In comunicatul Inaltului Comandament al Armatei Populare a R.P.D, Coreene din ziua de 22 Noembrie se spune că în cursul zilei, trupele Armatei Populare au dus lupte cu trupele americane şi sud-coreene de pe aceleaşi poziţii.

Examen de admitere la Facultatea serală de Fizico-Matematici

Se aduce la cunoştinţa celor interesaţi că examenul de admitere pentru Facultatea serală de Fizico-matematică se va ţine în ziua de 26 Noembrie a.c.

Cei care doresc să urmeze prin corespondenţă la această Facultate, vor prezenta actele până cel mai târziu la 29 Noembrie.

Conferinţa regională de igienă a muncii

BUCUREŞTI, 24 (Agerpres) — Timp de două zile a avut loc în Capitală în amfiteatrul Institutului de igienă, sub preşedenţia tov. Dr. V. Mârza, ministrul sănătăţii, conferinţa regională de igienă a muncii, care a desbătut problemele de igienă şi protecţie a muncii din întreprinderile şi fabricile din Bucureşti, oraşul Stalin, Ploeşti, Constanţa, etc.

Cuvântul de deschidere a fost rostit de către tov. acad. dr. Ilie Ardeleanu, care a arătat importanţa conferinţei pentru desvoltarea problemelor de igienă a muncii.

A luat apoi cuvântul tov. Liuba Chişinevschi, vicepreşedinte a C.G.M.

Apoi a vorbit tov. dr. V. Mârza, ministrul sănătăţii, care a subliniat condiţiile superioare de organizare a problemelor de higienă şi protecţie a muncii în U.R.S.S., arătând realizările obţinute în acest domeniu de regimul de democraţie populară din ţara noastră.

După discursul tov. V. Mârza, au urmat rapoartele medicilor de întreprinderi şi discuţii pe marginea rapoatelor.

BIBLIOTECA UNIVERSITATII IASI

ANUL 48 Nr. 1274 4 PAGINI 4 LEI Duminică 26 Noembrie 1950

OPINIA

ZIAR POPULAR COTIDIAN

Votând candidaţii Frontului Democraţiei Populare, întărim puternicul front al forţelor păcii din întreaga lume

Caracterul educativ al alegerilor de deputaţi în Sfaturile Populare

Puţine zile ne mai despart de 3 Decembrie când toţi cetăţenii cinstiţi din ţara noastră vor merge să voteze pe fiii cei mai devotaţi ai poporului muncitor, să aleagă deputaţii Sfaturilor Populare.

Campania electorală ce se desfăşoară acum este un minunat prilej pentru activizarea politică a maselor largi, pentru cunoaşterea realizărilor înfăptuite de regimul nostru de democraţie populară, constituie încă o ocazie pentru a dovedi cine sunt prietenii şi duşmanii noştri.

Poporul muncitor priveşte cu mândrie cum ţara noastră păşeşte cu hotărire pe drumul socialismului, cum se construieşte o viaţă nouă, fericită.

Din aceste alegeri poporul va ieşi înarmat cu noi cunoştinţe, cu ferma încredere că lagărul păcii va învinge, că măreţul plan de electrificare a ţării şi Planul Cincinal vor fi realizate cu succes, aducând o înflorire economică şi culturală nemaiîntâlnită până acum la noi.

Cunoaştem cu toţii aşa zisa campanie electorală capitalistă. De fapt nu erau alegeri ci o parodie jalnică prin care se hotăra cu ajutorul cârciumilor, bătăuşilor şi mituitorilor, care partid „istoric" va jeji ţara.

Când liberalii se îmbogăţeau îndeajuns, miloşi de confraţii lor întru jaf, se înjgheba o nouă „alegere" prin care cedau locul ţărăniştilor. Apoi erau rândul celelalte partide care sprijineau pe unul sau pe altul după cât era de mare osul de ros făgăduit. Fără îndoială că timpul premergător alegerilor era folosit „pentru convingerea maselor" de „dreptatea" fiecărui partid cu metode proprii jungliei capitaliste.

Concurenţa între „istorici" avea drept urmare o „educare" a maselor sub „democraţie occidentală". „Alegerile" se săvârşeau cu îndepărtarea marii majorităţi a clasei muncitoare dela vot. Satele în care ţăranii muncitori erau lămuriţi de „nesimpatizanţi" erau declarate bântuite de epidemii imaginare şi lipsite de dreptul de vot. Armata nu trebuia să facă politică iar tineretul considerat necopt politiceşte. Acolo unde aceste metode şchiopătau întrau în funcţie jandarmii, cârciumile, ciomăgarii.

Experienţa „democraţiei" apusene servea drept ghid burghezo-moşierimii, în demagogia şi promisiunile fluturate ţipător pe la colţuri de străzi, iar şantajul, corupţia, mituirea, copiate fidel după cea mai largă „libertate" burgheză, cea americană. Prototipul libertăţii transoceanice, domnul Harry Truman, a ajuns preşedinte al U.S.A. cu banii gangsterilor şi bussinesmenilor. De altfel asemenea alegeri de „conducători" practică şi confraţii săi, adepţi ai măcelului mondial Tito, Franco, Tsaldaris. Iată acestea sunt pe scurt alegerile în regimul capitalist unde domneşte minciuna, corupţia, naţionalismul şovin, rasismul, propaganda canibalică de război.

Îşi poate oricine da seama de educaţia maselor în alegerile imperialiste.

In ţara noastră unde conducerea statului este în mâna clasei muncitoare în frunte cu Partidul ei de avantgardă, alegerile pentru Sfaturile Populare constitue o dovadă în plus a caracterului cu adevărat democratic.

Nu candidează fabricanţi, moşieri, chiaburi, ci muncitori care au dovedit că pot conduce bine treburile obşteşti, ţărani muncitori, căliţi în lupta cu chiaburii, luptători pentru socializarea agriculturii, intelectuali care s'au alăturat poporului.

Oamenii simpli care o viaţă întreagă au fost ignoraţi de burghezie vor lua parte la conducerea statului. Nimeni nu-i oprit ca să-şi spună părerea asupra candidatului, fiecare poate să vină cu propuneri de îmbunătăţire a activităţii în cartierul respectiv, în oraş, în regiune.

Campania electorală ce se desfăşoară cu intensitate are un puternic rol educativ.

In locul beţiilor, tocmelilor de ciomăgari şi măsluitori de voturi, în locul vorbelor seci, debitate de vreun limbut domnişor, astăzi se ţin conferinţe unde oamenii capătă noi cunoştinţe ştiinţifice, politice, întâlniri dintre candidaţi şi alegători în care se discută felul în care ei vor reuşi să şteargă urmele trecutului. Căminele culturale desfăşoară o vie activitate artistică unde cetăţenii pot afla cum trăesc fericiţi oamenii sovietici în timp ce în Apus sunt mi-

M. NISTOR

(continuare în pag. 4-a)

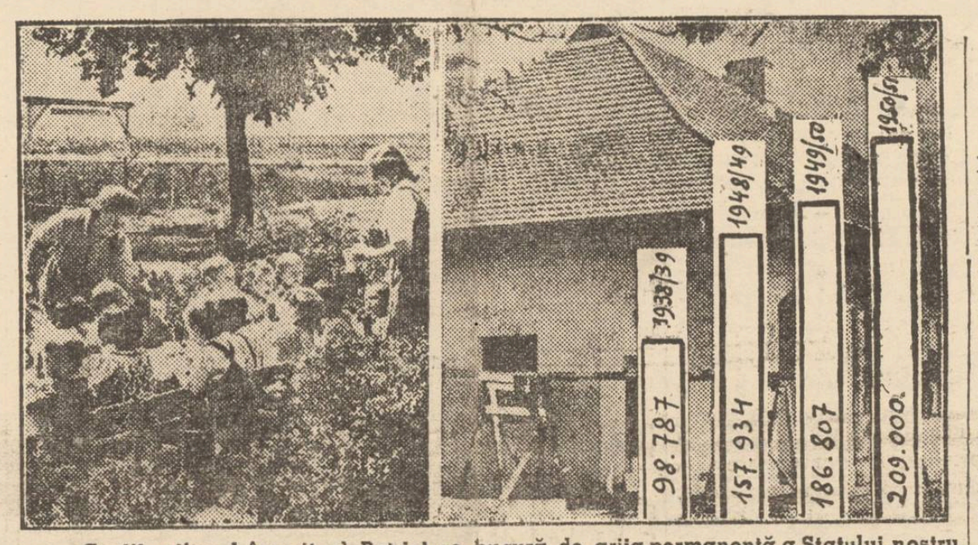

Copiii, viitorul însorit al Patriei se bucură de grija permanentă a Statului nostru de democraţie populară.

Creşe, cămine de copii, grădiniţe sezoniere, iau fiinţă pe întreg cuprinsul ţării, venind astfel în ajutorul părinţilor în ceeace priveşte creşterea şi educarea copiilor.

Comitetele Provizorii sprijină în mod direct înfiinţarea şi bunul mers al creşelor, căminelor, grădiniţelor sezoniere.

Hotărîrile celui de al II-lea Congres Mondial al Partizanilor Păcii dela Varşovia a trezit un larg ecou în întreaga lume

IN R. P. BULGARA

SOFIA 25 (Agerpres).—Presa bulgară salută cu entuziasm hotărîrile celui de-al doilea congres mondial al partizanilor păcii.

„Ideia păcii — scrie ziarul Narodnaia Mladej — îşi găseşte drum peste toate frontierele. Popoarele vor înfrîna pe aţâţătorii la război. Victoria va fi de partea milioanelor de oameni care luptă pentru pace".

Ziarul Otecestven Front subliniază că încercările josnice făcute de imperialiştii anglo-americani de a împiedica ţinerea congresului au dus la rezultate contrarii celor scontate de ei.

„Frontul păcii — scrie ziarul — s'a consolidat şi mai mult. Congresul dela Varşovia a dovedit clar că forţele păcii sunt mai puternice decât forţele războiului şi că pacea va învinge războiul".

IN OLANDA

HAGA 25 (Agerpres). — Oamenii muncii din Olanda întâmpină cu entuziasm hotărîrile celui de-al doilea congres mondial al partizanilor păcii. Membrii organizaţiei din Amsterdam a Federaţiei Sindicale Olandeze „Enheid Vak Centrale" au şi adoptat o rezoluţie în care declară că vor intensifica lupta pentru pace, pentru înfrânarea aţâţătorilor la război şi îşi iau angajamentul să-şi consacre toate eforturile lărgirii rândurilor armatei partizanilor păcii.

O rezoluţie similară a fost adoptate de muncitorii feroviari din Amsterdam. Ei şi-au luat angajamentul de a lupta cu hotărire pentru a transforma în viaţă hotărîrile congresului dela Varşovia.

M. Galactionov: Al 7-lea volum al Operelor lui I. V. Stalin

Recenzia lui M. Galactionov asupra celui de al 7-lea volum al Operelor lui I. V. Stalin — apărută într'o nouă ediţie în Editura P.M.R — cuprinde o adâncă şi bogată analiză a lucrărilor scrise de tovarăşul Stalin în anul 1925.

In acest an, clasa muncitoare împreună cu ţărănimea — sub conducerea Partidului Bolşevic — desăvârşeau refacerea economiei naţionale. In faţa Partidului se punea problema industrializării socialiste a Statului Sovietic.

In legătură cu aceasta, M. Galactionov arată în recenzia sa cum prin lucrările care cuprind „o strălucită şi profundă analiză marxist-leninistă a economiei, a corelaţiei dintre elementele socialiste şi capitaliste", tovarăşul Stalin a sdrobit ideologiceşte trotchismul, pe toţi lichidatoriştii şi capitulanţii, fundamentând teza leninistă a posibilităţii construirii socialismului într'o singură ţară şi a trasat un program concret al industrializării socialiste.

In lucrările consacrate construirii socialismului, tovarăşul Staiin a precizat că „problema construirii economiei socialiste cuprinde întreaga economie naţională, adică şi industria şi agricultura", şi în legătură cu aceasta a definit cu deplină claritate şi precizie conţinutul noţiunii de „dictatură a proletariatului" şi sarcinile partidului în domeniul raporturilor dintre clase.

Cum în lupta pentru transformarea socialistă a statului, o deosebită însemnătate o prezenta atragerea tineretului la noua construcţie, tovarăşul Stalin în lucrarea „Despre sarcinile Comsomolului; — care constituie şi astăzi un îndreptar pentru organizaţiile revoluţionare de tineret, indică sarcinile care stau în faţa Comsomolului şi arată necesitatea asigurării conducerii acestuia de către Partidul Comunist Bolşevic.

In recenzia sa, M. Galactionov se opreşte îndelung asupra lucrărilor în care tovarăşul Stalin—analizând situaţia internaţională, „scoate la iveală adâncimea deosebirii principiale dintre sistemul capitalist şi cel socialist, scoate la iveală contradicţiile interne crescânde, care macină sistemul capitalist, arată forţa şi unirea crescândă a lumii socialiste".

„Baza politicii guvernului nostru, a politicii externe, este ideea păcii, lupta pentru pace, împotriva unor noi războaie, demascarea tuturor acţiunilor care sub eticheta pacifismului ascund în fapt pregătirile de război" — iată cuvintele prin care tovarăşul Stalin caracteriza încă în 1925 sarcinile Statului Sovietic, ale Partidului Bolşevic, privind lupta pentru asigurarea păcii.

In ultima parte a recenziei, M. Galactionov analizează importanţa articolelor şi discursurilor în legătură cu situaţia şi sarcinile partidelor comuniste din străinătate, în condiţiile stabilizării parţiale ale capitalismului, în legătură cu rolul sindicatelor în ţările din Apusul Europei şi cu particularităţile ţărilor coloniale şi dependente din Orient. Deasemenea recenzia accentuează în mod deosebit importanţa covârşitoare a lucrărilor cu privire la problema naţională, pe care tovarăşul Stalin o defineşte ca „o parte a problemei generale a revoluţiei proletare, o parte a problemei dictaturii proletariatului".

Recenzia lui M. Galactionov vine în ajutorul celor care citesc şi studiază lucrările cuprinse în volumul 7 al Operelor lui I. V. Stalin, care vor constitui o puternică armă ideologică pentru întreg lagărul antiimperialist şi democratic în lupta lui pentru pace şi democraţie, împotriva aţâţătorilor la război, împotriva imperialismului".

Solii artei sovietice printre noi

Concertul excepţional al Corului de Stat de cântece ruseşti Sveşnicov

Ieri după amiază a avut loc în sala Teatrului Naţional din oraşul nostru, un concert excepţional dat de Corul de Stat de cântece ruseşti, condus de prof. A. V. Sveşnicov, artist al poporului R.S.F.S.R, şi laureat al premiului Stalin.

Perfecţiunea şi tehnica desăvârşită a acestui ansamblu au produs o impresie puternică asupra ascultătorilor, care au răsplătit minunatele interpretări, prin aplauze şi ovaţii nesfârşite.

„Cântecul de leagăn" de Blauter, „Clopotele de seară", „Glorie Ţie" de Glinca, „Dealungul râului" cântec armonizat de A. V. Sveşnicov şi cântecul popular „Rândunica", au arătat celor ce le-au ascultat încederea în viaţă a poporului rus, sentimentele de bucurie a unui popor învingător, vioiciunea şi humorul sănătos al oamenilor sovietici şi optimismul unui popor care luptă pentru construirea comunismului.

I-am ascultat ieri pe soliştii corului Alexei Coltov, pe soprana Blagoslova şi pe basul Teodor Mamontov.

Prin calitatea vocilor, prin nivelul foarte ridicat al interpretării, cântecul popular rus, ca şi melodiile clasice din muzica rusă şi universală, ne-au fost redate viu, cald, lipsite de artificialitate.

Măestria vocală a interpreţilor în exprimarea clară a cuvântului a putut fi remarcată şi în execuţia ireproşabilă a cântecului românesc în stil popular „Doruleţul".

Deaceea, concertul de ieri după amiază a constituit clipe de înălţătoare satisfacţie, a fost un exemplu pentru artiştii din oraşul nostru, a fost o manifestare în plus a trăiniciei prieteniei dintre poporul nostru şi poporul sovietic. Aplauzele, cuvintele pline de dragoste rostite, buchetele de flori înmânate distinşilor oaspeţi, au arătat din plin acest lucru.

Sovietul de deputaţi ai celor ce muncesc din sectorul orăşenesc

de GRIGORE PAHOMOV

Pe un vast teritoriu, de aproape trei mii hectare, se întinde cel mai mare sector al oraşului Ivanovo: sectorul „Lenin".

Zeci de mii de ţesători, filatori, vopsitori, constructori de maşini, creatori de maşini textile sovietice lucrează în numeroasele întreprinderi din sectorul „Lenin". In patru aşezăminte de învăţământ superior, situate în acest sector, învaţă o numeroasă armată de viitori ingineri, chimişti, constructori de maşini, medici, agronomi şi pedagogi. In afară de aceasta, sectorul are pe teritoriul său patru şcoli tehnice, 20 şcoli primare şi secundare, câteva şcoli pe lângă fabrici şi uzine şi de meserii, patru spitale, cinci policlinici, zeci de leagăne de copii, grădiniţe, dispensare pentru femei şi copii. Nevoile de trai şi culturale ale populaţiei sectorului sunt satisfăcute de aproximativ 70 de magazine, câteva cinematografe, un teatru dramatic, un circ 6 cluburi muncitoreşti, 12 biblioteci şi multe alte instituţiuni.

Pe an ce trece, populaţia sectorului creşte. Sunt mereu construite noi locuinţe. In anii de după război au fost construite numeroase blocuri mari, cu multe locuinţe pentru lucrători. Astfel a luat naştere o nouă suburbie, — Sosnevo.

Campania de lucrări edilitare este intensă. Se măreşte parcul liniilor de tranvai şi autobuze, şoselele sunt acoperite cu asfalt, iar dealungul lor străjuesc arbori de curând sădiţi.

Firele acestei variate vieţi — economice, administrative şi culturale, — a sectorului converg toate spre o clădire depe strada Lenin, pe care fâlfâe steagul sovietic. Aici este instalat Sovietul de deputaţi al celor ce muncesc în sectorul „Lenin". In baza celei mai democratice constituţii din lume, în baza Constituţiei Staliniste, populaţia sectorului a ales în soviet 163 de deputaţi, cetăţeni stimaţi şi cu autoritate din sector. Printre deputaţi o putem vedea pe vestita ţesătoare, tânăra Zoia Efimova dela combinatul de ţesături. Deputata Zoia Efimova a îndeplinit anul trecut, cea dintâi printre multe alte ţesătoare din regiunea Ivanov, planul ei cincinal. Deputata Taisia Suvandina, ţesătoare decorată cu ordinul „Lenin" pentru marile ei fapte de muncă, este deputată a Sovietului Suprem al URSS. Ţesătoarea Evdochia Lebedeva este deputată a Sovietului Suprem al Federaţiei Ruse.

Printre deputaţi pot fi indicaţi însă învăţătoarea Moraleva, profesorul Cocetcov, medicul Lapsina, ofiţerul demobilizat Zvizdin, docentul Melnicov, gospodina Crasnova, funcţionari din magazine, lucrători ai căilor ferate, militanţi de partid şi studenţi.

Jumătate dintre deputaţi sunt femei. Acest fapt constitue încă o dovadă a imensului rol pe care-l îndeplineşte femeia sovietică în viaţa politică, economică şi de stat.

Preşedintă a Sovietului a fost aleasă Nina Jurcova, fostă ţesătoare, care a devenit institutoare în timpul regimului sovietic.

Zeci şi sute de cetăţeni a sectorului vin zilnic la Soviet pentru soluţionarea celor mai variate chestiuni personale şi obşteşti. Sovietul este strâns legat de populaţia sectorului; el se află în slujba acestuia.

Odată pe lună, deputaţii Sovietului se adună în sesiu-

(continuare în pag. 3-a)

Presa străină despre planul de electrificare a ţării noastre

Sub titlul „Electrificarea României", ziarul Oesterreichische Zeitung publică un articol în legătură cu planul de electrificare a R.P.R.

Ziarul scrie între altele: Problema victoriei definitive a socialismului este şi în România legată strâns de crearea unei baze energetice, care să poată aproviziona îndeajuns cu curent electric industria, transporturile şi agricultura socialistă.

Noul plan de electrificare este proectat pe 10 ani, prevăzând extinderea uzinelor existente, construirea de 24 hidrocentrale, a 13 centrale termoelectrice şi a unui număr de uzine mai mici, care, laolaltă vor permite sporirea producţiei de energie electrică dela 600.000 la 2,5 miliarde kilovaţi.

Ziarul subliniază că planul acordă o atenţie deosebită electrificării satului românesc.

Traducerea în fapt a planului de electrificare — scrie ziarul — necesită o serie întreagă de măsuri organizatorice, printre altele extinderea unui număr mare de întreprinderi ale industriei electrice şi construirea altora noui, pregătirea cadrelor corespunzătoare de muncitori, tehnicieni, ingineri, etc. O chezăşie pentru realizarea planului de electrificare este ajutorul frăţesc dezinteresat pe care îl acordă URSS poporului român, ajutor care nu se rezumă numai la livrarea de maşini şi agregate, importante pentru înzestrarea hidrocentralelor. ci cuprinde şi pregătirea cadrelor.

Electrificarea României —scrie ziarul în încheiere— va duce economia ţării la o mare înflorire.

Planul pe care-l va pune în practică poporul român, este un plan pe care România capitalistă nu l-ar fi putut înfăptui niciodată. Un asemenea plan îl poate realiza numai un popor care a scuturat jugul exploatării capitaliste şi care îşi construieşte prin muncă liberă drumul spre socialism.

Candidaţii Frontului Democraţiei Populare, candidaţii Păcii!

Neamţu Petru

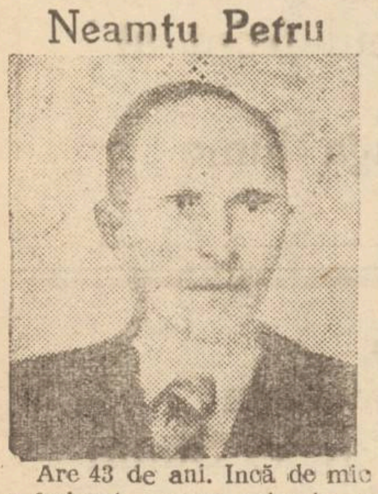

Are 43 de ani. Incă de mic a îndurat crunta mizerie a regimurilor burghezo-moşiereşti.

Neavând cu ce trăi, cu ce să-şi potolească foamea, Neamţu Petru şi-a îndreptat paşii spre oraş, pentru a-şi găsi o meserie.

A nimerit în Paşcani, unde după puţin timp, având multă dragoste de muncă, a devenit un cazangiu de frunte al Atelierelor CFR.

In 1938 a venit la Iaşi. Aici s'a încadrat în rândurile muncitorilor revoluţionari dela Atelierele CFR Nicolina.

Scos din producţie, Neamţu Petru este astăzi secretarul Regionalei Arlus.

Oamenii muncii din circ. 21 l-au propus cu multă dragoste în Sfatul Popular al Regiunii, considerându-l un vrednic reprezentant.

Braunştein Silvia

A fost propusă candidată în Sfatul Popular orăşenesc, de către oamenii muncii din circ. 56.

Profesoară din anul 1929, a luptat fără odihnă pentru răspândirea culturii în masele largi populare.

După ce Armatele Sovietice ne-au eliberat Patria, Braunştein Silvia a fost printre primii profesori din oraşul nostru care s'a îngrijit să redea elevilor o şcoală pentru continuarea învăţăturii.

Prin activitatea dela catedră, ea a reuşit să ridice multe cadre devotate Partidului şi Patriei noastre.

Filip Strul

Fiu de muncitor. Rămânând de mic fără părinţi, a fost crescut într'un orfelinat.

La vârsta de 12 ani, nevoit să-şi câştige singur existenţa, a intrat ca ucenic la un atelier electrotehnic, mai târziu fiind primit la Uzina de Electricitate.

După 23 August a activat în cadrul organizaţiei sindicale şi de Partid din întreprindere, fiind în repetate rânduri evedenţiat în producţie.

In 1949 a fost încadrat ca gazetar la ziarul „Lupta Moldovei", unde lucrează şi în prezent.

Tov. Filip Strul candidează în alegerile de deputaţi ai Sfaturilor Populare, în circumscripţia 39-a electorală a oraşului Iaşi.

Cojocaru Gheorghe

Cojocaru Gheorghe, fiu de muncitor, este inginer la Atelierele CFR Nicolina.

Regimul din trecut i-a îngreuiat viaţa punându-i piedică dorinţei de a învăţa. Acest fapt nu l-a descurajat, ci dimpotrivă l-a îndârjit în luptă şi muncă.

Indurând zile amare, fără sprijin, tov. Cojocaru lupta să-şi asigure existenţa zilnică, precum şi reuşita la examene.

In anul 1948 intră ca inginer la Atelierele CFR Nicolina. Faţă de tovarăşii săi s'a dovedit a fi întotdeauna de ajutor, dându-le sfaturi pentru uşurarea muncii.

Datorită priceperii îndemnării şi dragostei ce o arată faţă de muncă, tovarăşii săi l-au propus candidat în circ. 8-a orăşenească.

Votând candidaţii Frontului Democraţiei Populare, veţi vota pentru îmbunătăţirea traiului celor ce muncesc, pentru bună stare, pentru înflorirea oraşelor şi satelor noastre, pentru desvoltarea culturii!

Arlus Regionala Iaşi, duce o muncă intensă în popularizarea sistemului electoral sovietic

Una din sarcinele principale care revine tuturor organizaţiilor de massă din oraşul şi regiunea noastră, pentru sprijinirea efectivă a campaniei electorale, o constitue şi agitaţia orală şi vizuală.

In acest sens, Arlusul depune o activitate destul de susţinută, prin cercurile existente în intreprinderi, instituţii, şcoli şi facultăţi, precum şi în cadrul cercurilor din cartiere şi din raioane.

Prin conferinţe, sympozioane şi festivaluri, prin diferite fotomontaje şi dispozitive cinematografice, prin gazetele de perete şi filmele documentare, Arlusul popularizează contribuţia importantă pe care o vor aduce Sfaturile Populare în întărirea Patriei noastre, în grăbirea construirii socialismului.

Pentru a se arăta caracterul larg democrat al alegerilor din 3 Decembrie, în comparaţie cu mascarada „alegerilor" din trecut, Arlusul foloseşte şi caricatura satirică, un element principal în sprijinul agitaţiei vizuale.

Un exemplu în acest sens ni-l oferă cercul Arlus dela librăria „Cartea Rusă", care a expus în vitrinele sale câteva caricaturi reuşite, edificatoare.

La conferinţele „Alegerile de deputaţi pentru Sfaturile Populare, minunata manifestare a democraţiei populare din ţara noastră" — conferinţă ţinută în ziua de 19 Noembrie în sala Teatrului Naţional şi „Sistemul electoral în democraţia sovietică, democraţia cea mai înaintată din lume" — conferinţă ţinută în majoritatea Căminelor Culturale din oraş şi regiune — au participat mii şi mii de alegători, care şi-au îmbogăţit cunoştinţele despre caracterul alegerilor dela 3 Decembrie, despre superioritatea sistemului electoral sovietic.

Pe linia popularizării democraţiei sovietice, astăzi 25 Noembrie, în aula Bibliotecei centrale, va avea loc un sympozion, intitulat „Democraţia sovietică, cea mai înaintată democraţie din lume", iar în ziua de 26 Noembrie, în sala Cinematografului „Maxim Gorki" se va conferenţia despre „Sovietele, factor de bază în întărirea unităţii morale şi politice a oamenilor sovietici, luptă pentru pacea lumii".

Până la 3 Decembrie Arlusul şi-a programat şi alte conferinţe şi sympozioane, cum ar fi: „Constituţia Stalinistă asigură participarea masivă a oamenilor muncii la conducerea Statului", „Cum lucrează Sovietul Sătesc pentru înflorirea agriculturii socialiste", „Constituţia Stalinistă călăuza oamenilor muncii din lumea întreagă în lupta pentru pace, democraţie şi socialism", ş. a.

Până la aceiaşi dată, Arlusul va confecţiona peste 100 de fotomontaje, care vor oglindi diferite aspecte din activitatea deputaţilor în Sovietele URSS, precum şi 10 panouri centrale, toate acestea urmând a fi repartizate „Caselor de Alegători", acolo unde vor avea loc votările.

In sala de festivităţi a Regionalei se va deschide în curând expoziţia „Alegerile în URSS", iar în câteva subunităţi Arlus se vor întocmi vitrine axate pe acelaş temă.

Pentru stimularea muncii, pentru mărirea productivităţii în cinstea alegerilor, din iniţiativa Arlusului, se vor introduce şi în alte întreprinderi din oraşul nostru metodele de lucru sovietice. C...lear, Lidia Carabelnicova şi Vorosin.

Pe şantierele de construcţii se vor introduce metode noi de lucru sovietice, în sectorul agricol se vor activiza şi se vor înmulţi cercurile miciuriniste, iar în clinicele universitare se vor extinde şi populariza metodele Filatov, Latinschi, ş. a.

Acordând o mare atenţie muncii de agitaţie vizuală din şcoli şi facultăţi, Regionala Arlus Iaşi dovedeşte că ştie să dea importanţa cuvenită şi să sprijine efectiv campania electorală, a alegerile din 3 Decembrie.

C. V. R.

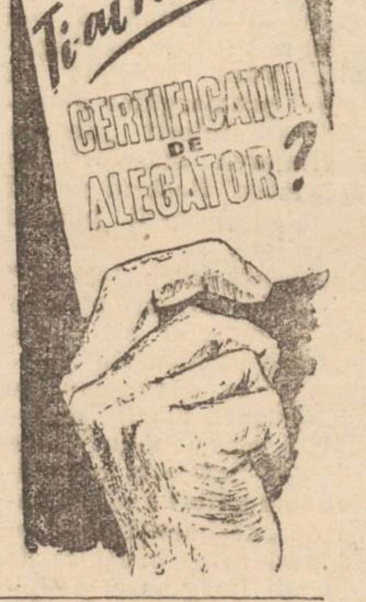

O casă a alegătorului care stă cu lacătul pe uşă

Au mai rămas numai câteva zile până la alegerile de deputaţi în Sfaturile Populare.

Peste tot se observă o activitate febrilă pentru a pregăti toate condiţiile necesare unei bune desfăşurări a acestui eveniment important pentru oamenii muncii.

La Casele Alegătorului au început întâlnirile între candidaţi şi alegătorii lor, întâlniri ce au drept scop, cunoaşterea realizărilor înfăptuite de către regimul nostru de democraţie populară, precum şi cunoaşterea de către candidaţi a nevoilor ce frământă massele de alegători.

Atât la Casele Alegătorului din cartiere, cât şi la cele din întreprinderi, se duce o intensă activitate pentru a populariza cât mai pe larg, legea Sfaturilor Populare, precum şi tehnica votării.

Pentruca masele de alegători să fie lămurite pe deplin despre felul cum se vor desfăşura alegerile, s'au luat măsuri din timp pentru aprovizionarea tuturor caselor alegătorului cu materialul necesar documentar şi instructiv.

In această direcţie însă nu peste tot s'a dat atenţia cuvenită, nu peste tot casa alegătorului este pusă la dispoziţia alegătorului pentru a putea ajuta la luminarea şi educarea lui şi asupra importanţei alegerilor.

Spre exemplu, dacă un muncitor dela Atelierele CFR Nicolina vrea să viziteze Casa Alegătorului care este instalată în localul clubului, nu va putea niciodată şti când este deschisă.

Dacă ai să te duci dimineaţa ai să găseşti închis cu un lacăt serios, iar după masă dacă vrei să treci, tot aceiaşi situaţie.

Ba încă ceva mai mult, un activist al sindicatului, vrând să controleze cum merge munca la Casa Alegătorului a atelierelor CFR Nicolina, nu a reuşit să găsească deschis nici dimineaţa nici după masă.

Toate încercările făcute în acea zi de tovarăşul dela sindicat, pentru a da peste responsabil, au rămas fără rezultat.

Aici va trebui ca organizaţia de Partid, împreună cu comitetul de fabrică să ia cât mai grabnic măsuri, pentru a îndrepta această situaţie.

Candidaţii trebuesc popularizaţi, pentru a fi cunoscuţi de către toţi muncitorii. Deasemeni Casa Alegătorului trebue să aibă un program bine stabilit care să fie cunoscut tuturor muncitorilor, şi să coincidă cu orele când muncitorii sunt liberi, pentru ca să poată veni. Nu este suficient să fie o firmă pe care scrie „Casa Alegătorului", câteva lozinci în interior, şi cu asta ne-am achitat de sarcina noastră, ci trebue ca această Casă a Alegătorului să-şi desfăşoare activitatea tocmai pentru scopul pentru care a fost creiată educând masele de muncitori, despre importanţa alegerilor prin toate mijloacele de care dispune.

Mijloace sunt suficiente, echipe de agitatori, material documentar, lozinci, etc. Toate acestea trebuesc numai canalizate, pentru o bună desfăşurare a campaniei electorale.

In campania alegerilor

Cum folosesc instituţiile din Iaşi agitaţia vizuală

Este îndeobşte cunoscut că agitaţia vizuală are o însemnătate deosebită în campania pentru pregătirea alegerilor.

Se ştie, astfel, că agitaţia vizuală constă şi se face prin afişarea de lozinci, îndemnuri, chemări, manifeste, ziare de perete, fotomontagii, etc.

Am vizitat câteva instituţii pentru a observa cum este folosit acest mijloc important de propagandă şi agitaţie, de organizare şi mobilizare a masselor.

UN EXEMPLU BUN: COMITETUL PROVIZORIU

La Comitetul Provizoriu Orăşenesc, agitaţia vizuală este folosită cu eficienţă. Prin toate birourile, în halluri, prin secţii, sunt afişate în locuri centrale numeroase lozinci mobilizatoare şi pancarte. Este prezent astfel Manifestul Frontului Democraţiei Populare, precum şi fotomontagii cuprinzând aspecte din realizările regimului nostru de democraţie populară. Alte afişe electorale îndeamnă pe cetăţeni să-şi ridice certificatele de alegător şi să se prezinte la vot în ziua de 3 Decembrie. Articolele din gazeta de perete sunt centrate în jurul alegerilor. Două articole cuprinzătoare se ocupă cu popularizarea candidaţilor din rândul funcţionarilor Comitetului Provizoriu cum ar fi, de pildă, tovarăşele Viorica Botez şi Roro Feivel. Alte articole se ocupă de semnificaţia alegerilor de a 3 Decembrie.

DOAR UN AFIŞ IZOLAT...

Nu tot acelaş lucru se poate spune despre Poştă şi Secţiunea Financiară a Comitetului Provizoriu, unde se observă o delăsare condamnabilă în ce priveşte agitaţia vizuală. Tot ce întâlneşti aici se reduce doar la câte un afiş izolat.

★

Acolo unde agitaţia vizuală lâncezeşte, comitetele de Partid şi organizaţiile de massă au datoria de a da sprijin acestei acţiuni, pentruca, în felul acesta, să putem folosi în campania electorală toate formele posibile ale agitaţiei.

Sovietul de deputaţi ai celor ce muncesc din sectorul orăşenesc

(urmare din pag. 1-a)

nea ordinară a Sovietului, pentru a soluţiona în mod colectiv cele mai importante probleme. Restul timpului, viaţa raionului este condusă de un comitet executiv alcătuit din 11 deputaţi şi ales de Sesiunea Sovietului. Comitetul executiv al Sovietului are şapte secţiuni care administrează diferite ramuri ale economiei, culturii şi administraţiei. In fruntea fiecărei din aceste secţiuni se află un deputat, membru al comitetului executiv. Toţi ceilalţi deputaţi, activează în comisiile permanente. Pe lângă Sovietul din sectorul Lenin au fost formate şapte comisii: pentru instrucţia publică, ocrotirea sănătăţii, finanţe şi buget, chestiunile comunale şi buget, chestiuni comunale şi locuinţe, comerţ, asigurările sociale şi propagandă culturală. Fiecare deputat face parte din comisia a cărei activitate corespunde în mai mare măsură experienţei şi cunoştinţelor sale. Comisiile permanente, ce sunt confirmate de sesiunea Sovietului, dau ajutor comitetului executiv. Ele atrag în activitatea lor largi straturi ale populaţiei.

Iată ce povesteşte despre activitatea comisiei pentru comerţ, preşedintele ei, deputatul Tihon Cabeşev.

— Din comisia noastră fac parte numeroşi activişti, funcţionari din magazine, care au un larg contact cu comerţul, şi cu gospodinele. Cu aceste forţe noi înfăptuim un control al comerţului şi aprovizionării publice, ţinând să obţinem o stare sanitară perfectă a magazinelor şi ospătăriilor. Membrii comisiei au grijă ca magazinele să dispună mereu de un larg asortiment de mărfuri de calitate bună şi să servească în mod cât mai civilizat consumatorii. In timpul activităţii noastre de un an, am verificat întreaga reţea comercială. In urma propunerilor noastre, comitetul executiv al Sovietului din sector a adoptat câteva hotărîri, care au îmbunătăţit comerţul, iar 70 de propuneri ale noastre au fost acceptate şi înfăptuite direct de conducătorii magazinelor şi ospătăriilor. Populaţia din suburbia muncitorească Sosnevo s'a adresat Sovietului, cerând să fie înfiinţate două noi magazine în suburbie, unul de alimente şi unul de mărfuri industriale. Am pus această problemă în faţa comitetului executiv al Sovietului şi am susţinut cererea populaţiei. Imediat aceste două magazine au fost înfiinţate.

O intensă şi rodnică activitate desfăşoară comisia permanentă pentru ocrotirea sănătăţii ce este condusă de un medic, deputata Agnia Lapşina.

— In Octombrie — ne spune Nina Jurcova, preşedinta Sovietului — la şedinţa comitetului executiv a fost pusă în discuţie problema pregătirii pentru iarnă a instituţiilor medicale din trei întreprinderi. Atunci când preşedinta Comisiei medicul Lapşina, a luat cuvântul, ea a expus cu perfectă competenţă rezultatele pregătirii pentru iarnă nu numai a întreprinderilor despre care era vorba, dar şi a altora.

Deputaţii au studiat în mod amănunţit toate problemele serviciului sanitar, ale aprovizionării şi organizării unei activităţi culturale de masă. Datorită acestui fapt, comitetul executiv a putut adopta o rezoluţie mai amănunţită, prin care a obligat pe conducătorii instituţiilor sanitare din sector să organizeze şi mai bine serviciul din timpul iernii.

Comisia comunală lucrează în mod activ. Ea se bazează pe comitetele obşteşti de stradă, care întrunesc 207 activişti. Aceştia au grijă de buna întreţinere şi pavoazarea străzilor şi pieţelor sectorului. Din iniţiativa acestei comisii şi a activiştilor ei, au fost organizate în vara curentă câteva Duminici voluntare pentru înverzirea străzilor şi amenajarea de noi grădini şi bulevarde. La aceste Duminici au participat în total peste 2000 persoane şi au fost sădiţi 9071 arbori şi 7666 arbuşti roditori şi decorativi.

— Cum îndeplineşte Sovietul mandatul căpătat din partea alegătorilor? — am întrebat-o pe preşedinta Nina Jurcova.

— Prin mandatul lor, alegătorii i-au cerut Sovietului să construiască o şcoală în raza noii aşezări Sosnovo. In prezent şcoala a şi fost zidită. Locuitorii acelui cartier au cerut, deasemenea, ca să fie electrificate şi radioficate casele lor. Această propunere a fost şi ea înfăptuită de Sovietul sectorului. In virtutea mandatului alegătorului, Sovietul a alocat mijloace pentru construirea încă a unei maternităţi şi a unui cinematograf. Lucrările de construcţie au şi fost începute. Au fost îndeplinite şi alte cereri referitoare la deschiderea unei spălătorii mecanice, a încă unui leagăn de copii şi la prelungirea liniei de autobuz care leagă una din periferiile sectorului cu centrul oraşului.

Comitetul de sector al Partidului Comunist acordă multă atenţie activităţii Sovietului. El cere comuniştilor, militanţi ai comitetului executiv al Sovietului, să aibă o atitudine plină de atenţie faţă de toate cererile oamenilor muncii, să aibă grijă în stil stalinist de toate necesităţile populaţiei.

— In ce mod verifică alegătorii activitatea deputaţilor lor? — am întrebat-o pe preşedinta Sovietului.

— In acest an — mi-a spus Jurcova — aproximativ jumătate dintre deputaţii noştri au făcut dări de seamă în faţa alegătorilor. In adunările care au loc în cluburi, colţuri roşii şi administraţiile caselor, deputaţii au raportat alegătorilor cum îşi îndeplineşte Sovietul mandatul primit şi proectele de viitor.

Pagină literară în cinstea alegerilor

Agitatorul

Urcă Mitru tot printre livezi,
Către Valea Viei sus spre muchi.
Jur în jur, cu ochii cât le vezi
Numai case prinse peste râpi.

Prima poartă. Bate. Prin perdea
Se zărea o lampă licărind.
Un țăran privi de după ea
La drumeț..'n poartă bocănind.

— „Hei, bădie, vino până'n drum!",
Muncitorul parcă îl chema.
— „Iaca vin, tovarășe, acum,
Dar mai bine vin' mneatale'ncoa".

* * *

Și-a intrat în casă'ncrezător
Focul arde. Lampa e în cui.
In odaie-i cald, iar pe cuptor
Stă un țânc cu ochii mari, căprui.

Nu-s cuvinte-alese. Nu le-ar ști
Mitru să le potrivească-anume.
Dar când vorba caldă se porni
Gândurile prinse-a și le spune.

— „Măi, tovarăș, nu-s de pe la voi.
Din depou sunt eu, dela Buzău,
Dar am tras la carul de nevoi
Cum ai tras și tu în satul tău.

Am slujit și eu pe la boeri.
Eram doar un țâncușor bălai.
Le-am slujit vreo zece primăveri
Pentru o coajă neagră de mălai.

Când văzui că nu mai pot răbda
Am plecat la târg, la meserie.
Mă gândeam că poate oiu putea
Ca să scap și eu de sărăcie.

Dar și-acolo erau domnii domni!
Mai haini, mai plini de vicleșug!
Roboteam în lacrimi și sudori
Cum trag boii greul dela plug.

Precum vezi pe drumul cel de trudă
Fost-am viața'ntreagă frați:
Ne-a unit aceiași luptă surdă
Impotriva lupilor spurcați.

Uite-acuma pentruce venii
Din oraș, aici la tine'n sat:
Să-ți arăt și să te fac să știi
Cui i să-i dai mandatul pentru Sfat

Ți-am adus cu mine-aici o carte.
Spune'n ea anume despre-o lege
Ce-o deschide căi îmbelșugate,
Oameni de nădejde de-om alege.

Ei să ducă lupta mai cu spor
Și zdrobind dușmanii cât mai sânt
Să ne creștem mândru viitor
Pacea să'nflorească pe pământ"...

Și-au stat tot stat la vorbă mai apoi
Despre-atâtea și atâte cele
Câte s'au făcut după război
In sătucul ăsta pe muncele.

Despre-un drum de piatră peste grui
Povestește el mai cu mândrie.
Și când spune, parcă'n ochii lui
Râde satul tot de bucurie.

— „Se lăsase școala pe o rână",
Spune omu'n graiul potolit,
„Dar am terminat-o într'o lună
Și terenul: l-am îngrădit"

Și-au tot spus de multele suișuri...
...Hăt de mult, copilul se culcase.
De prin satul prins pe povârnișuri
Se-auzeau cocoșii pe la case.

* * *

Arde lampa tot mai licărit.
Prin perdea se uită'n casă luna.
Sub cenușă focu-i ostoit...
Vrerea lor e toată numai una,

Iar prin ani își tae gândul cale...
...Toamna e bogată, timpurie.
Becuri ard la casele din vale.
Și'n ferestre-aici în Valea Vie

GH. CEAUȘU

IAȘUL A RENĂSCUT DIN RUINE

de ION ISTRATI

Nu există astăzi colț de țară în care să nu fi crescut, prin munca îndârjită a oamenilor, ceva nou, ceva cu care pe bună dreptate să ne putem mândri.

Sub îndrumarea Partidului, oamenii muncii au învățat să învingă greutățile ivite și să pășească cu încredere spre viitor, spre socialism și bună stare.

Incordându-și puterea brațelor lor pentru făurirea unei vieți noi, fericite, muncitorii și țăranii muncitori călăuziți de Partid, schimbă fața orașelor și a satelor noastre, schimbă fața întregii noastre țări.

Ani de-a-rândul cei care aveau în mână pâinea și cuțitul au spus că Iașul, vechi oraș moldovenesc, nu are perspective de ridicare și înnoire, pentrucă el nu este și nici nu poate deveni un centru industrial. „Iașul" — spuneau unii dintre ei — „este orașul care oglindește trecutul Moldovei". „Iașul pitoresc te îndeamnă la visare, la melancolie" — spuneau alții. —„Iașul este orașul școlilor".

După perdeua unor asemenea cuvinte încercau hapsânii să ascundă adevărul că interesele lor de jecmănea'ă îi împingeau să nu dea atenție desvoltării Iașului, să nu facă din el un puternic centru industrial.

Jefuitorii oamenilor muncii din Iași și din ținuturile din jurul său visau într'adevăr. visau cum să huzurească mai bine, pentru ce plăceri să cheltuiască banii storși din truda celor mulți. In aceeași vreme însă, oamenii muncii din bătrânul oraș moldovenesc sufereau din ce'e-afară de greu. In acest oraș, despre care stăpânitorii de tristă amintire nu se sfiau să spună că este liniștit, huliganii, care se pretindeau „apărători ai românismului" loveau cu ură în comuniști, adevărații patrioți, împiedicându-i prin orice mijloace să lumineze poporul, să organizeze lupta pentru eliberarea sa de sub jugul burghezo-moșieresc.

Mână în mână cu copoii poliției, huliganii asmuțeau ura împotriva oamenilor muncii de altă naționalitate decât cea română, dar în acelaș timp ciomăgeau până la sânge pe muncitorii și țăranii muncitori români ca și pe cei de altă naționalitate. 11.000 de Evrei nevinovați au murit la Iași în fiorosul pogrom săvârșit de către bandele de legionari cu scopul de a abate atenția oamenilor muncii dela criminalul război antisovietic. Când peste întregul oraș s'a năpustit furia războiului criminal antisovietic, mii și mii de familii au rămas fără adăpost, zeci și zeci de mii de mame și soții au rămas îndoliate, zeci de mii de copii au rămas orfani. Pământul a fost răscolit, gospodăriile țăranilor săraci din Popricani, din Bals, Românești și din alte zeci și zeci de sate ale Moldovei au fost păgubite de bruma avutului lor.

Dar odată cu eliberarea țării noastre de către viteaza Armată Sovietică s'au ivit pentru poporul nostru muncitor zorii unei vieți noi. Cu toate greutățile pricinuite de sabotajul guvernărilor cu majoritate reacționară care au urmat până la 6 Martie 1945, partidul clasei muncitoare a reușit, cu ajutorul organizațiilor de massă, să mobilizeze poporul muncitor la luptă pentru reconstrucția țării. Dar în vara anului 1945 o secetă cumplită s'a abătut asupra pământului țării noastre. Și mai cruntă a fost seceta în părțile Moldovei.

Sărăcia lucie a cătunelor, pământul îmbucătățit și lucratul rău al ogoarelor puține, care, în loc să fie arate cătării, se sgrebțăneau cu pluguri de lemn, toate acestea ținuseră larg deschisă poarta foametei, a mizeriei. Chiar după verile cele ploioase, când câmpul odrăslea cât de cât, nu izbutea țăranul să-și drămuiască popușoii până la recolta viitoare, că n'avea cum. Și vindea palmele de lucru moșierului, la care se încingeau bucatele în hambare. Atunci când din cauza secetei crăpa pământul de dogoare, se îngălbeneau la față copiii, boncăluiau de sete vitele și le crăpau copitele, oamenii și animalele se stingeau de foame.

Datorită luptei partidului clasei muncitoare, care a mobilizat toate forțele progresiste ale țării, și mai ales datorită ajutorului frățesc al Uniunii Sovietice, care ne-a trimis mari cantități de grâne, foametea a putut fi înfrântă.

De atunci a trecut un șir de ani. Iașul a renăscut din ruine.

In orașul în care la 1892 s'a tălmăcit pentru întâia oară în românește și a văzut lumina tiparului „Manifestul Partidului Comunist", al lui Marx și Engels; în orașul în care Filiala Academiei Republicii Populare Române și-a găsit sălaș în vechiul și

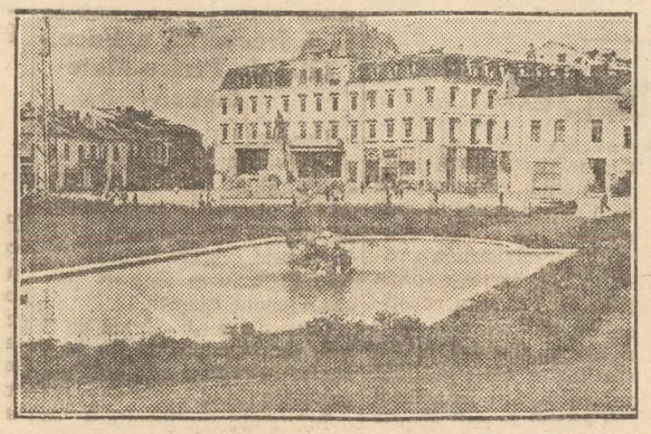

cel dintâi lăcaș de învățământ superior din Moldova, Academia Mihăileană; în orașul în care Biblioteca Centrală a Universității numără peste 500.000 de volume; în orașul din care s'a ridicat vajnicul comunist Ilie Pintilie de la Atelierele CFR Nicolina, — viața renăscută a pornit azi cu curaj pe noua cale. Prin milioane de ore de muncă voluntară, în locul molozului și dărâmăturilor din Piața Unirii, muncitorii harnici au ridicat o minunată grădină. In inima cartierului Socola, pe țăpșanul odinioară plin de ruine de dincolo de Podul Roșu, a fost ridicată nu de mult, în cadrul Planului de Stat, o nouă filatură. Incă puțin, și cele 20.000 de fuse ale ringurilor, care au și intrat în rodaj, vor începe să toarcă fire din baloturile de bumbac care vin din Uniunea Sovietică și se descarcă în gara Socola-Roșie. Alături de miile de muncitori și muncitoare care vor începe a lucra la flaiere, la calandre, la bataje ori la levată, alte câteva sute vor începe să lucreze la cele încă 300 de războaie care vor fi instalate în halele cu care se mărește fabrica „Tesătura". Sus în dealul Copoului, s'a început construirea Institutului Agrotehnic, iar în fața Universității dincolo de Calea 23 August, se ridică Institutul de Planificare. Odată cu șantierele, odată cu construcțiile, cresc și oamenii. Iată-l, bunăoară, pe fierarul Dumitru Chirilă de la Atelierele Nicolina. A trudit cu brațele de mic copil pe moșia lui Garabet Manea de prin părțile Gropniței, regiunea Iași, a ajuns astăzi fruntaș la Nicolina. Chirilă Dumitru a învățat carte. El a citit mai târziu cu luare-aminte cartea „Atelierul de foc" a scriitorului sovietic Boris Polevoi și după exemplele de acolo a izbutit să construiască din fierăria dela Nicolina o seamă de dispozitive și matrițe, să ușureze astfel cu mult munca și să mărească productivitatea ei. Ii este dragă cartea muncitorului Chirilă. Cu ea în buzunar a fost la Congresul Comitetelor de luptă pentru Apărarea Păcii din RPR, cu ea vine la atelier, trecând-o din mână în mână la celalți muncitori, care-i urmează pilda. E un om nou muncitorul inovator Chirilă Dumitru. Și ca el mai sunt alții în țara noastră. Ajustorul Bartoș Eugen, dela secția scule'ărie, nici nu mai ține minte câte inovații a făcut în anii din urmă, fiindcă mereu e cu gândul la altele și mai de seamă. Tot așa și maistrul Merdvjinschi Frantz, care a turnat pentru întâia oară un cilindru de locomotivă. Pentru meritele lor și Bartoș Eugen și Merdvjinschi Frantz au fost decorați cu „Ordinul Muncii" și au fost propuși ca deputați în Sfaturile Populare. Mai sunt mulți la Nicolina care țin pasul cu Bartoș, cu Merdvjinschi și cu Chirilă Dumitru, după cum oameni noi cresc și în celelalte fabrici ale Iașului, la „Victoria", la „CAMF", la „Moldova tricotaje".

Nici țăranii muncitori din raioanele regiunii Iași nu se lasă mai prejos. Colectivista Maria Popa, din Bălțați, depune o muncă neobosită pentru întărirea și desvoltarea gospodăriei agricole colective, iar brigadierul Ion Ursachi a făcut cele mai multe zile-muncă dintre toți membrii gospodăriei colective.

Și oamenii aceștia din ce în ce mai mulți din ce în ce mai cu pricepere, se străduesc, călăuziți de învățătura Partidului Muncitoresc Român și folosind minunata experiență a țăranilor colhoznici din Țara Sovietelor, folosind cuceririle științei, să lucreze în așa fel, încât pământul, de ei gospodărit, să crească atâtea îmbelșugate recolte și să hrănească atâtea plante și animale necesare vieții, cât n'a putut nicicând să crească și să hrănească pământul părinților, bunicilor și străbunicilor lor.

Zi de zi, lună de lună se schimbă fața satelor noastre și altele noi se ridică din temelii. Regimul nostru de democrație populară a construit și construește mereu case pentru cei ce muncesc, școli, spitale, case de naștere, cămine culturale, creșe. Copiii oamenilor muncii, aceste vlăstare ale Patriei noastre, care este în drum spre socialism, nu mai cresc ca buruienele! Ei sunt trimiși să învețe în școli din ce în ce mai înalte, acolo unde odinioară numai fiii celor îmbuibați puteau pătrunde. Viața oamenilor muncii se îmbunătățește din zi în zi. Țăranii săraci și mijlocași din Rediu Tatar, regiunea Iași, n'au uitat cum le arătau casele acum câțiva ani. In apărarea celor ce au cucerit prin luptă până acum, în apărarea celor ce au construit până acum, stă de strajă poporul muncitor. Cum erau să-l lase plugarii muncitori din Vânători, regiunea Iași, pe hrăpărețul de chiabur G. Drângă să se înscrie în registrele electorale, când tot satul știe că el urăște regimul de democrație populară, că tânjește după alegerile din trecut? Toți țăranii muncitori știu bine că acest chiabur e dușmanul traiului nou, pe care și-l clădesc vânătorenii. L-a apucat țăranul sărac Gh. Căileanu de guler pe chiabur și l-a dat afară dela centrul de înscriere pe listele electorale, fiindcă oamenii cinstiți din Vânători vor vota pentru viața nouă, pentru liniște și belșug în sat la ei, pentru pace, pentru socialism, împotriva dușmanilor dinăuntrul și dinafara țării.

„Munca creatoare a oamenilor de știință, a oamenilor de litere și de artă, a cadrelor didactice a specialiștilor și tehnicienilor a dobândit o mare prețuire morală și materială în R.P.R. Datorită politicii de desvoltare a culturii, duse de Partid și Guvern, fiecărui intelectual care-și pune cunoștințele în slujba poporului i se deschid cele mai largi perspective de activitate creatoare".

(Din Manifestul Frontului Democrației Populare).

Scriitorii ieșeni participă activ în campania electorală

Scriitorii ieșeni participă activ la campania electorală, în acest sens, numeroase fiind lucrările literare care prezintă sub diferite aspecte întâlnirile dintre candidați și alegători și munca de agitație desfășurată în fabrici, între prinderi, uzine, precum și în cadrul rural.

O temă care este tratată de mulți dintre membrii filialei Uniunii Scriitorilor ca și de membrii cenaclului literar „A. Toma" este deasemeni electrificarea țării. Astfel, în ședința cenaclului care a avut loc săptămâna aceasta, în urma lecturii poeziei „Ascultă plutașule!", și care a încercat să prezinte un aspect din construirea uriașelor hidrocentrale de pe Bistrița, membrii cenaclului literar și-au luat angajamente de a scrie lucrări literare cu această temă.

In ședința de Miercuri 22 Noembrie a.c., s'a citit totodată și poezia muncitorului C. Droahnă, inspirată din lupta popoarelor pentru pacea lumii.

Puncte...

ION ISTRATI, autorul romanului „Grâu înfrățit", s'a întâlnit cu cititorii pentru a doua oară, Miercuri seara, în localul librăriei „Cartea Rusă".

Printre numeroasele probleme ridicate, s'a insistat deasemeni și asupra modului realist în care scriitorul a reușit să ne înfățișeze desfășurarea alegerilor din 1948, subliniindu-se totodată și faptul că permanent prozatorul ieșan participă prin scrisul său zi de zi la lupta dusă de clasa muncitoare din țara noastră pentru construirea socialismului, pentru pace.

„MEMORIILE AGENTULUI ELECTORAL TEICA PASARE"

In cadrul campaniei electorale ce se desfășoară în vederea alegerilor pentru Sfaturile Populare din 3 Decembrie 1950, a apărut în „Editura pentru Literatură și Artă" volumul intitulat „Memoriile Agentului electoral Teică Pasăre" în care autorul V. Em. Galan satirizează campania electorală și alegerile din anul 1919, „primele alegeri libere", arătând cum se făceau alegerile în țară, sub regimurile burghezo-moșierești.

Poloboacele de rachiu, ciomegele, răvașele de șantaj, mita, înșelăciunea, samavolnicia și impilarea, alcătuiau „arsenalul electoral" care stătea la baza sistemului politic al burghezo-moșierimii și al alegerilor lor „libere",

Astăzi, când spre deosebire de trecut, alegerile se țin sub semnul luptei conștiente și hotărîte a maselor populare, pentru o viață mai bună, pentru pace și socialism — satira biciuitoare a lui V. Em. Galan constitue un imbold la lupta împotriva dușmanilor poporului.

ULTIMELE ŞTIRI

Consiliul Mondial al Păcii a ţinut prima şedinţa

— Constituirea Biroului Consiliului Mondial al Păcii —

VARŞOVIA 25 (Agerpres) — TASS transmite: La 23 Noembrie a avut loc la Varşovia prima şedinţă a Consiliului Mondial al Păcii ales de către cel de al doilea Congres Mondial al Partizanilor Păcii.

Secretariatul Consiliului Mondial al Păcii a dat publicităţii următorul comunicat:

„Consiliul Mondial al Păcii, ales de către cel de al doilea Congres Mondial al Partizanilor Păcii, s'a întrunit în prima sa şedinţă la Varşovia, la 23 Noembrie. Consiliul a procedat la alegerea Biroului Consiliului Mondial al Păcii. Au fost alese în birou următoarele persoane: Joliot-Curie, preşedinte; Pietro Nenni (Italia) Eugénie Cotton (Franţa); J. Fletcher (USA); A. Fadeev (URSS); Kuo Mo Jo (R. P. Chineză); prof. J. Bernal (Marea Britanie); generalul Lazaro Cardenas (Mexic); Arthur Lundkvist (Suedia); L. Infeld (R. Polonă); Gabriel D'Arboussier (Africa), vice-preşedinţi; Yves Farge (Franţa); d-na Sun Yat Sen (R. P. Chinză); d-na Branca Fialho (Brazilia); Elen Klenditsch (Norvegia); Jessie Street (Australia); Louis Saillant (Franţa); Ilya Ehrenburg (URSS); P. Mucarovski (R. Cehoslovacă); Powel (Marea Britanie); Jose Giral (Spania); dr. Kosambi (India), membrii: Jean Laffitte secretar general; G. Fenoaltea (Italia); Gilbert de Chambrun (Franţa); reverendul John Darr (USA); P. V. Guliaev (URSS); Emi Hsiao (R. P. Chineză); Palame de Borsari (Brazilia); Ivor Montagu (Marea Britanie), secretari.

Consiliul Mondial al Păcii a însărcinat secretaiatul să asigure publicarea rapidă a tuturor hotărîrilor şi documentelor celui de al doilea Congres Mondial al Partizanilor Păcii din Varşovia.

Recepţia dată de preşedintele R. Polone în cinstea Consiliului Mondial al Păcii

VARŞOVIA, 25 (Agerpres). — In seara zilei de 22 Noembrie, preşedintele R. Polonă, Boleslaw Bierut, a dat o recepţie în cinstea Consiliului Mondial al Păcii ales de către cel de al doilea Congres Mondial al Partizanilor Păcii. La recepţia care s'a desfăşurat într'o atmosferă de caldă prietenie, au luat parte membrii Consiliului de stat a R. Polone, membrii guvernului în frunte cu preşedintele Consiliului de Miniştri, Iosif Cyrankiewicz şi reprezentanţii delegaţiilor străine la Congres.

In cuvântarea pe care a rostit-o la recepţie, preşedintele Bierut a declarat:

„Sunt fericit să vă salut ca reprezentanţi ai celei mai puternice mişcări care exprimă aspiraţiile şi voinţa majorităţii covârşitoare a popoarelor din toate ţările lumii. In numele întregului popor polonez vreau să exprim adânca mea solidaritate cu marele hotărâri ale Congesului vostru. Aceste hotăriri corespund întru totul năzuinţelor maselor populare din ţara noastră, care condamnă războiul sunt dornice de pace şi sunt ferm hotărîţi să lupte pentru o colaborare strânsă, paşnică şi trainică între popoare. Poporul polonez este şi va continua să fie un hotărît apărător al păcii".

Incă un document

ce scoate la iveală planurile agresive americane împotriva Uniunii Sovietice

PEKING 25 (Agerpres) Ziarele din Peking reproduc o hartă apărută alături de un articol din revista americană Calliers la 16 Septembrie a. c. Această hartă care desvălue planurile americane de a dezlănţui un nou război mondial este deosebit de semnificativă deoarese articolul căreia îi este anexată a fost scris de generalul Fellers, fost şef al secţiunii „Războiului psihologic", de pe lângă cartierul general al lui Mac Arthur şi consilier militar pe lângă preşedintele comitetului naţional al partidului republican din U.S.A. Articolul lui Fellers arată căile de atac împotriva Chinei şi Uniunii Sovietice. „ Bazele americane din jurul Uniunii Sovietice, Aleutine până în Spania, scrie Fellers, reprezintă baze de atac îndreptate către inima ţării Sovietelor. Ele vor constitui bazele nouii noastre strategii".

Pe hartă sunt însemnate cu săgeţi punctele de unde urmează să pornească atacurile. O săgeată porneşte din insulele Alentine către Uniunea Sovietică; trei săgeţi pornesc din Japonia, din Okikawa şi din Taiwan şi sunt îndreptate spre China; o altă săgeată porneşte din insulele Filipine şi se îndreaptă către Vietnam. In apus două săgeţi indică itinerariul forţelor de apărare împotriva Europei, pornind din Spania şi din Libia.

In Germania

Condamnarea unui grup de spioni în slujba americanilor

BERLIN 25 (Agerpres) Tribunalul militar al trupelor sovietice de ocupaţie din Germania a judecat recent procesul unui grup de spioni americani care au dus o activitate subversivă în R. D. Germană. Toţi acuzaţii şi-au recunoscut pe deplin vinovăţia. Activitatea criminală a membrilor acestei organizaţii de spionaj a fost confirmată prin numeroase documente care au fost găsite în momentul arestării lor şi printre care se aflau informaţii asupra dispozitivului trupelor sovietice, precum şi instrucţiuni şi alte materiale cu caracter de spionaj.

Tribunalul militar a condamnat pe Nebelung Ludwic, Schwenzatzki Georg, Ane Frantz, Schluckezir Wilhelm, Kuegler Karl, la moarte prin împuşcare, pe Bosdorf Helmuth la 25 ani închisoare, pe Schretter Lisenotte şi Schonfelden Hildegard, la 15 ani închisoare fiecare.

Evenimentele din Coreea

25 (Agerpres). — In comunicatul înaltului comandament al armatei populare a RPD Coreene din ziua de 23 Noembrie, se arată că unităţile Armatei Populare au dus lupte împotriva trupelor americane sud-coreene în toate sectoarele frontului.

Când expiră

data înscrierii la secţia fără frecvenţă a Facultăţii de Fizico Matematică

Decanatul Facultăţii de Fizico-Matimatice anunţă că în conformitate cu dispoziţiile M.I.P, înscrierile la secţia fără frecvenţă se fac până la 30 Noembrie, admiterea în facultate făcându-se fără de ţinerea vreunui examen,

Cursurile au o durată de 3 ani, iar absolvenţii vor avea aceleaşi drepturi ca şi cei dela cursurile de zi.

Informaţii suplimentare se pot obţine la secretariatul facultăţii.

Imperialiştii vor să transforme Egiptul într'o bază de război

LONDRA 25 (Agerpres).— Potrivit ştirilor transmise de corespondentul din Londra al agenţiei Asociated Press, în cercurile diplomatice se declară că comandanţii militari al pactului Atlanticului de nord au stabilit că în cazul unui război „împotriva comunismului", Egiptul va trebui să fie o „bază sigură".

Referindu-se la faptul că guvernul egiptean şi-a exprimat hotărîrea de a denunţa acordul anglo-egiptean încheiat în 1936 corespondentul arată că experţii militari din occident sunt unanimi însă consideră că trupele engleze sau trupele Uniunii Atlanticului de nord trebue să rămână în zona Canalului de Suez pentru o perioadă îndelungată.

Reprezentanţii diplomatici au declarat că s'a propus ca Egiptul să fie invitat să adere la pactul Atlanticului de Nord în vederea asigurării „nevoilor strategice" ale pactului Atlanticului. In continuare, corespondentul arată că potrivit informaţiilor pe care le obţine Statele Unite sprijină tendinţa Angliei de a menţine trupele sale în zona Canalului de Suez.

Războiul civil din Nepal

ROMA 25 (Agerpres). — Ziarul UNITA publică un articol intitulat „In Nepal a isbucnit războiul civil", în care se spune printre altele:

Un conflict aprig s'a ivit pe neaşteptate în Nepal — un mic stat care se mărgineşte la Nord cu Tibetul şi la Sud cu India. In Nepal — unul dintre cele mai înapoiate state feudale din Asia, condus de un pumn de aristocraţi, s'a creat recent o situaţie politică nesigură, care a dus la fuga dramatică a regelui Tribhuvana Bir Bikram şi la lovitura de stat a primului ministru al Nepalului, maharajahul Mahun Shemaher Sung Bahadur Rana, care a instalat pe tron pe Gyanendra, un copil de trei ani, nepotul regelui fugar.

Monarhul, care a reuşit să fugă din palat, unde era ţinut ca prizonier de către primul ministru, a fugit la ambasada Indiei din Kathmandu — capitala Nepalului — şi de acolo mai departe în India, împreună cu membrii familiei sale, punându-se sub protecţia guvernul dela New Delhi Armata fostului rege, formată din elementele credincioase lui, a pătruns de pe teritoriul statului indian Bihar în Nepal. Unităţi de puşcaşi ale regelui au înaintat, în adâncime, pe o distanţă de 5 km, în interiorul ţării, dând lupte grele cu forţele de sub conducerea primului ministru.

Se ştie că regele detronat şi partidul Congresului nepalez, sprijinitorul său, se bucură de simpatia Indiei, care, încercând să exploateze în favoarea sa aspiraţiile de libertate ale poporului nepalez, a făcut presiuni asupra primului ministru Rana pentru a-l determina să modifice structura aristocratică a Nepalului. In urma acestor presiuni primul ministru a promis că va face unele reforme privitoare la structura constituţională a ţării.

Dar aceste concesii nu au fost traduse în fapt; partidul Congresului a fost în ultimul timp un partid în exil şi primul ministru l-a constrâns pe rege să se retragă în palat, renunţând la viaţa politică.

Lovitura de stat, dată după fuga regelui, a înăsprit şi mai mult legislaţia feudală, pe care se bazează puterea familiei Rana, unde funcţia de prim ministru este ereditară. Actualul prim ministru a semnat la 30 Octombrie un tratat cu Marea Britanie, care pecetluieşte influenţa engleză în acest stat tampon de pe culmile Himalaiei.

Scurte ştiri

TEL AVIV, 25 (Agerpres). — Ziarul Col-Haam demască planurile imperialiştilor americani, care sub pretextul „ajutorării" Israelului intenţionează să marshallizeze această ţară.

Col-Haam scrie că după cum au arătat-o recentele discuţii purtate între preşedintele USA, Truman şi delegaţia compusă dintr'o serie de politicieni americani şi afacerişti reprezentând „agenţia evreiască" şi diferite organizaţii sioniste din USA, guvernului Statului Israel i s'a cerut în schimbul dolarilor americani ca Statul Israel să adere la „planurile strategice" ale guvernului lor.

★

MOSCOVA, 25 (Agerpres). — Prezidiul Sovietului Suprem al URSS a numit pe Vasile Beliaev ca ambasador extraordinar şi plenipotenţiar al URSS în Siria şi Liban. Prezidiul Sovietului Suprem al URSS, a eliberat pe Ilya Tavadzo din funcţiile sale de ambasador extraordinar şi plenipotenţiar al URSS în Siria şi Liban din motive de boală.

★

VIENA 25 (Agerpres) — Potrivit datelor furnizate de Ministrul Asigurărilor Sociale, numărul total al şomerilor din Austria se ridică, la 15 Noembrie la 108.162, cu 40.000 mai mulţi decât în aceiaşi perioadă a anului trecut. Numărul şomerilor este în realitate mult mai mare decât recunoaşte statisticile oficiale.

Guvernul dolarizat olandez arestează deputaţii comunişti

HAGA, 25 (Agerpres). — Numeroşi membrii ai P.C. din Olanda, printre care şi cei din fracţiunea parlamentară comunistă sunt supuşi unor persecuţii sălbatice. Recent, poliţia a arestat pe deputatul comunist Hermans.

In acelaş timp, au mai fost arestaţi câţiva comunişti, sub pretextul că ar fi ajutat unele persoane care au refuzat să presteze serviciul militar.

După cum anunţă ziarul Neue Courant, în ziua de 22 Noembrie în oraşul Maartricht a început procesul înscenat comuniştilor arestaţi.

Ziarul De Vaarheid, demas când acuzaţiile provocatoare aduse lui Hermans şi tovarăşilor lui, arată că ele sunt născocite de către agenţi ai poliţiei secrete.

Fracţiunea comunistă din parlament a protestat cu hotărîre împotriva acestei provocări şi a cerut primului ministru Drees să dea explicaţii în această problemă. Totuşi Drees a refuzat să dea un răspuns.

Sume tot mai mari alocate de către americani pentru cheltueli de război

VASHINGTON 25 (Agerpres). — Cheltuelile militare ale Statelor Unite, ating proporţii fabuloase.

Astfel, după cum se anunţă, în ultimile 4 luni, departamentul apărării al Statelor Unite, a plasat marilor trusturi comenzi pentru înarmări în valoare de circa 8 miliarde dolari. DDin această sumă 4.357.000.000 dolari reprezintă cuantumul comenzilor date uzinelor aeronautice şi de piese de avioane. Totalul general al cheltuelilor pentru „apărare" în această perioadă se ridică la uriaşa sumă de 12.400.000000 dolari.

Caracterul educativ

al alegerilor de deputaţi în Sfaturile Populare

(urmare din pag. 1-a)

Ioane de şomeri care rătăcesc flămânzi dinaintea porţilor uzinelor închise de trustmeni. Tot aci se pot vedea filme cu realizări înfăptuite prin truda poporului nostru şi care ne aparţin nouă, pot asculta cântece la radio. Tot aici oamenii muncii după o zi de lucru îşi pot descreţi fruntea la cele văzute în piesa de teatru care se joacă pe scenă. Nici când nu s'a pomenit ca artiştii noştri să meargă prin fabrici şi uzine să dea reprezentaţii teatrale, audiţii muzicale, niciodată poporul nostru nu s'a bucurat ca acum de munca sa liberă într'un stat în care singur este stăpân. In timp ce imperialiştii vor să dezlănţuie un nou măcel mondial noi construim pentru pace, pentru întărirea Patriei, noi uzine electrice, noi maşini-unelte, noi case pentru muncitori, noi şcoli.

La sate pătrunde electricitatea şi ţăranii muncitori intră de bună voe în Gospodării Agricole Colective. Aşa ne pregătim noi de alegeri cu noi înfăptuiri, cu noi angajamente, cu bucurie, fiindcă duşmanul de clasă este înlăturat dela vot. Acum candidează oameni simpli dar plini de avânt constructiv, tovarăşi care şi-au dovedit încrederea noastră.

In locul filfisonilor cu joben, şi a chiaburilor cu burta înfăşurată în chimirul lat de trei palme, candidează tovarăşi ca Filip V. Ion sudor la ETACS, Căpitan Enache Haralambie, Păduraru Gh. ţăran mijlocaş, Alexa Ioan, tânăr muncitor secretar al Comitetului Regional UTM Iaşi, candidează oameni ai ştiinţei, culturii, ai artei ca V. Neculce, E. Ungureanu, Tr. Ghiţescu care nu pregeta să-şi pună cunoştinţele lor în slujba poporului.

Creşte nivelul politic şi ideologic al oamenilor simpli. Ei îşi dau seama mai mult ca oricând că ducem o bătălie înverşunată pentru menţinerea păcii, că aţâţătorilor la război li se poate pune botniţă, că vor fi înfrânţi de voinţa de pace a popoarelor.

Poporul nostru muncitor îşi construieşte viaţa nouă în luptă cu elementele exploatatoare doborâte dar care nu uită raiul pierdut. Ei văd cum le fuge pământul de sub picioare şi se agaţă de tot ce ar putea să le mai salveze situaţia. Dar ei sunt demascaţi fără cruţare de oamenii muncii.

In cinstea alegerilor muncitorii îşi iau noi angajamente lucrează cu mai mult avânt cu noi puteri, plini de bucurie ca prin aceasta vor grăbi construirea socialismului. Cu eforturi înzecite minerii, petroliştii dau ţării mai mult cărbune, mai mult petrol. Oamenii artei şi culturii compun noi cântece, scriu noi romane şi piese de teatru în care pulsează o viaţă nouă, constructivă. Iată dovada concretă cum această campanie electorală ce se va încheea cu măreaţa sărbătoare din 8 Decembrie educă pe toţi fii Patriei noastre, îi mobilizează în jurul Partidului nostru drag care-i însufleţeşte în munca lor creatoare.

Măsuri disciplinare împotriva unui deputat care s'a alăturat mişcării partizanilor păcii

In Anglia

LONDRA, 25 (Agerpres).— Ziarul Daily Worker relatează că deputatul laburist Davies care a fost invitat să se prezinte la şedinţa subcomisiei Comitetului Executiv al partidului laburist pentru a da explicaţii în legătură cu hotărîrea acestuia de a se alătura mişcării partizanilor păcii. „Impotriva lui Davies — scrie ziarul — vor fi luate măsuri disciplinare, însă, după cum s'a aflat, el nu va fi exclus din partidul laburist, deoarece o asemenea măsură va da naştere la proteste hotărîte împotriva acţiunilor conducerii partidului. Unii membri al Comitetului Executiv propun ca partidul laburist să nu aprobe candidatura lui Davies la viitoarele alegeri parlamentare".

Daily Mail relatează că Comitetul Executiv al organizaţiei din Buridon (districtul Burham) a partidului laburist va examina la 29 Noembrie propunerea excluderii din partid a lui Crowther, unul din delegaţii englezi la cel de-al doilea congres mondial al partizanilor păcii.

Vaticanul, — duşman de moarte al mişcării partizanilor păcii

ROMA 25 (Agerpres) Vaticanul se manifestă din ce în ce mai făţiş ca duşman de moarte al mişcării partizanilor păcii.

Astfel, ziarul catolic din Geneva Il Nouvo Popular a ameninţat cu excomunicarea pe preotul italian Andreo Gadiero, delegat la cel de al doilea Congres Mondial al Partizanilor Păcii şi membru în prezidiul congresului.

Preotul Andrea Gadiero a fost deportat în timpul războiului de nazişti în lagărul de concentrare dela Alsen.

BIBLIOTECA UNIVERSITĂȚII IAȘI

ANUL 48 Nr. 1275 4 PAGINI 4 LEI Marți 28 Noembrie 1950

OPINIA

ZIAR POPULAR COTIDIAN

FRONTUL DEMOCRAȚIEI POPULARE
CONSILIUL REGIONAL IAȘI

CHEAMĂ TOȚI CETĂȚENII ȘI CETĂȚENELE DIN REGIUNEA IAȘI

MARȚI 28 NOEMBRIE ORELE 16³⁰
în PIAȚA REPUBLICII LA
MARELE MEETING

în cadrul căruia vor lua cuvântul candidați ai Frontului Democrației Populare din regiunea noastră care vor vorbi despre:
Importanța alegerilor de deputați în Sfaturile Populare

PACEA VA BIRUI!

Cel de al doilea Congres Mondial al Partizanilor Păcii a luat sfârșit. Importanța lui istorică începe să se afirme. Atâtările nebunești ale criminalilor setoși de sânge și de avuții, se vor sfărâma, lovindu-se ca de un uriaș stăvilar, de voința organizată a sutelor de milioane de oameni. Congresul a dovedit — așa cum stă scris în manifestul adresat tuturor popoarelor lumii — „că oamenii veniți din cele cinci părți ale globului pot, în ciuda diferențelor de opinii dintre ei, să ajungă la o înțelegere pentru a preîntâmpina ororile războiului".

Cele două documente adoptate de Congres mărșoară amploarea pe care a luat-o mișcarea mondială a apărătorilor păcii, și forța ei de granit, în stare să sfărâme încercările acelora ce vor să desfășoare uciderea în masă. Atât *Apelul* adresat de Congres Organizației Națiunilor Unite, cât și *Manifestul* către popoarele lumii, cuprind dovada unei acțiuni dârze și organizate în sprijinul păcii, acțiune care a fost pornită și urmează a se desfășura cu o vigoare crescândă, prin crearea *Consiliului Mondial al Păcii*. Acest consiliu din care fac parte reprezentanții tuturor popoarelor lumii, atât a țărilor membre ale ONU cât și a acelora care nu sunt reprezentate la ONU, și-i popoarelor coloniale, „își va asuma înalta sarcină de a asigura o pace trainică și îndelungată, care să corespundă intereselor vitale ale tuturor popoarelor". Consiliul Mondial va chema ONU să-și îndeplinească angajamentele luate în legătură cu menținerea păcii și „va da omenirii încrederea că în ciuda greutăților existente, care nu trebuiesc subestimate, el își va îndeplini misiunea pe care și-a asumat-o".

Dușmanii păcii, nepuricioși în fața voinței majorității omenirii, caută să minimalizeze importanța mișcării pentru pace. Dar lupta pentru pace nu are un caracter platonic, ea nu se bazează pe declarații formale, sau pe aderiuni sentimentale, ci are un conținut concret, și o forță copleșitoare.

Într'adevăr documentele celui de al doilea Congres Mondial, dovedesc că s'a pășit acum la o acțiune categorică. Apelul adresat Organizației Națiunilor Unite, scoate în evidență faptul că acest for în care oamenii își puseseră atâtea speranțe, a ajuns „sub influența unor forțe care disprețuesc singura cale posibilă către pacea generală".

In consecință, i se cere Organizației Națiunilor Unite *„să se întoarcă la calea care i-a fost trasată de popoare din prima zi a creerii ei și ca prim pas pe această cale să asigure convocarea cât mai grabnică a unei conferințe a celor cinci mari puteri: Statele Unite, Franța, Uniunea Sovietică, Marea Britanie și R. P. Chineză* pentru reglementarea pașnică a divergențelor existente. Sunt cuprinse apoi, în apelul către O.N.U., propuneri concrete pentru: *încetarea războiului din Coreea* și reglementarea pașnică a conflictului intern dintre cele două părți ale Coreei, prin intervenția Consiliului de Securitate *în componență sa legală*, încetarea intervenției americane în Formosa și Vietnam, pentru încheerea unor tratate de pace cu Germania unită și demilitarizată și cu Japonia și retragerea trupelor de ocupație din aceste țări, pentru încetarea agresiunii coloniale care constitue o amenințare a păcii, și proclamarea dreptului acestor popoare la libertate și independență, pentru înlăturarea confuziei intenționate în legătură cu noțiunea de agresiune pentru adoptarea de către parlamentele tuturor țărilor a unor legi prin care să se pună capăt, sub sancțiune penală, propagandei de război, pentru stabilirea răspunderilor în legătură cu crimele săvârșite în Coreea, pentru interzicerea armei atomice și a oricăror mijloace de exterminare în masă și pentru reducerea progresivă a forțelor armate, restabilirea relațiilor comerciale normale între diferite țări.

Acest progam de pace, aleătuit în numele întregii omeniri cinstite, de către reprezentanții popoarelor din 80 de țări care au luat parte la Congresul dela Varșovia, este menit să constitue baza de acțiune, în viitor, a mișcării partizanilor păcii. Traducerea lui în realitate va asigura liniștea și progresul vieții umane. „Popoarele lumii pun și mai multă speranță *în ele însile*, în propria lor hotărâre și bună voință" — cum scrie manifestul adresat tuturor popoarelor — pentru îndeplinirea acestui program de pace. Omenirea nu mai poate fi calomniată prin afirmarea

RADU NAUMESCU

(continuare în pag. 3-a)

ACESTEA SUNT FAPTE, NU VORBE!
Culturalizarea maselor în orașul Iași

In 1946 nu funcționa la Iași niciun cămin cultural și orice activitate în acest domeniu era inexistentă.

Mari sunt înfăptuirile **regimului nostru de democrație populară și în privința** culturalizării maselor.

Graficul de față arată **ritmul în care se desfășoară munca de culturalizare a** maselor în orașul Iași, comparându-se realizările **din lunile Noembrie ale anilor** 1948 și 1950,

Intâlnirea dintre tov. Constantin Nistor prim-secretar al Regionalei P. M. R.-Iași, candidat al circumscripției 4 regională cu masele de alegători

Ieri după amiază la orele 16, a avut loc în localul școlii 5 Mixtă din cartierul Ilie Pintilie, întâlnirea tov. Constantin Nistor, Prim-Secretar al Regionalei P.M.R. Iași și candidat în alegerile de deputați ai Sfaturilor Populare în circumscripția electorală Regională Nr. 4, cu alegătorii.

Ședința a fost deschisă de tov. Bartoș Eugen, ajustor la Atelierele C.F.R. Nicolina Iași și candidat în circumscripția electorală Regională Nr. 5, care l-a prezentat celor peste 600 de alegători pe tov. C. Nistor.

Luând cuvântul tov. Nistor a vorbit despre importanța alegerilor din 3 Decembrie și despre caracterul cu totul nou al lor. După ce a trecut pe larg în revistă realizările înfăptuite de regimul nostru de democrație populară până în prezent, insistând îndeosebi asupra înfăptuirilor din orașul nostru și subliniind că toate acestea n'ar fi fost posibile fără de ajutorul prietenesc și neprecupețit al Marei Țări a Socialismului victorios, tov. Const. Nistor a arătat importanța momentului politic, al intensificării luptei popoarelor pentru consolidarea păcii și demascarea uneltătorilor la război, și a'egători s'a încheiat cu alegerile din 3 Decembrie având de scop întărirea regimului nostru de democrație populară și deci întărirea frontului păcii.

Ropote îndelungi de aplauze au întrerupt în repetate rânduri pe vorbitor, iar lozincile au răsunat îndelung:

„R.P.R., U.R.S.S.
Două țări prietene!"

După aplauze furtunoase, în fundul sălii a izbucnit o lozincă întâi strigată de câțiva, apoi scandată de întreaga asistență:

„Deputații să trăiască,
Țara să ne înflorească!"

După tov. Constantin Nistor a luat din nou cuvântul tov. Eugen Bartoș care a subliniat importanța alegerii Sfaturilor Populare pentru îndeplinirea primului nostru Plan Cincinal, pentru realizarea Planului de Electrificare a țării, pentru mersul nostru înainte spre o viață bogată și fericită, spre socialism.

Indemnul ca să nu existe niciun cetățean cu drept de vot care să nu se prezinte în fața urnelor la 3 Decembrie a fost îndelung subliniat prin ropote vii de aplauze.

Intâlnirea dintre candidați și alegători s'a încheiat cu un bogat program artistic dat de către echipa ETACS și de formația artistică de cântece și dansuri alcătuită din elevele Școalei Pedagogice de fete Nr. 2 și elevii Liceului Teoretic Nr. 2

Festivitatea a luat sfârșit după orele 19.

★

Intâlniri asemănătoare au avut loc în toate celelalte circumscripții electorale ale orașului, precum și în cuprinsul regiunii, masele de alegători venind să-și asculte cu drag pe cei propuși candidați în alegerile pentru Sfaturi Populare pentru spiritul gospodăresc de care au dat dovadă și pentru atașamentul lor față de cauza clasei muncitoare.

Pretutindeni, în școli, cămine culturale și Case ale Alegătorului, în cursul zilei de ieri au avut loc întâlniri între candidați și cetățenii cu drept de vot, în scopul de a se strânge și mai mult legătura dintre mase și reprezentanții lor.

Deasemeni, în seara zilei de Sâmbătă au avut loc numeroase întâlniri între candidați și alegători, în special în Casele Alegătorului și căminele culturale din cartierele cu populația evreească.

„Muncim pentru pace, vom vota pentru pace!"

Muncitorii dela metalurgia „23 August" își îndeplinesc angajamentele luate în cinstea alegerilor

Alegerile pentru deputați în Sfaturile Populare, au trezit în conștiința oamenilor muncii din orașul nostru, noi îndemnuri pentru a întâmpina cu cinste această măreață zi, care va însemna o importantă cotitură în viața noastră politică, economică și socială.

Peste tot în toate întreprinderile avântul întrecerilor a cuprins pe toți oamenii muncii, care arădu-și marea lor dragoste față de Patrie și de importantele reforme ale clasei muncitoare, zilnic depășesc normele.

MUNCIM PENTRU PACE ȘI VOM VOTA PENTRU PACE

La metalurgia 23 August muncitorii sunt cuprinși de același avânt, ca și în celelalte întreprinderi.

Tot mai mulți sunt acei care îndeplinindu-și angajamentele luate în cinstea alegerilor au reușit să depășească normele cu însemnate procente, ceace dovedește un deosebit interes al oamenilor muncii pentru alegerile de deputați ai Sfaturilor Populare.

Muncitoarea Curmei Ecaterina lucrează la secția ambalaj.

In cinstea alegerilor ea și-a luat angajamentul să depășească norma de lucru cu 30% și a reușit mai mult. Ea a depășit norma cu 45 la sută ceace dovedește că este cuprinsă de dorința întâmpinării alegerilor cu cât mai mari succese.

„Ori cât am da este prea puțin pentru a contribui la înflorirea scumpei noastre Patrii.

De aceia eu nu voi precupeți nici un efort știind că munca noastră contribue la întărirea forțelor păcii și dacă muncesc pentru pace, la alegerile din 3 Decembrie voi vota pe candidații Frontului Democrației Populare, fiindcă astfel voi vota pentru pace" a încheiat tovarășa Curmei, lucrând cu înfrigurare, pentru a trece peste 150 la sută.

Mai sunt încă mulți muncitori ca tovarășa Curmei, care neprecupețind nici un efort muncesc cu drag pentru întărirea păcii pentru înflorirea scumpei noastre Patrii.

VREAU ȘI EU SA CONTRIBUI LA FAURIREA UNUI FRAI FERICIT

Tovarășul Adam Dumitru, lucrează la secția de montaj.

Lui îi place să-și ducă angajamentele la îndeplinire, antrenând și pe ceilalți muncitori alături de dânsul.

In cinstea alegerilor el și-a luat angajamentul să depășească norma cu 100la sută și era cât pe ce să nu reușească din cauza unor defecțiuni a secției presaj care nu-i aducea piesele în bune condițiuni. „Vezi mie îmi place dacă mi-am luat un angajament să mi-l duc la îndeplinire. Numai atunci mă pot simți mulțumit că am făcut cât am putut.

Vreau și eu să contribui la făurirea unui trai fericit pentru întregul popor.

Inainte munca noastră nu era luată în seamă, dar acum când reprezentanții noștri, ai muncitorilor, conduc treburile Statului, avem și noi dreptul să ne spunem cuvântul" încheie tovarășul Adam.

Și în muncă a știut să-și spue cuvântul. Văzând că nu-și va putea îndeplini angajamentul, a mers imediat la presaj, unde în urma unei consfătuiri avută cu muncitorii de acolo, a reușit să înlăture defecțiunea și deci să depășească norma cu 100 la sută.

Tovarășul Adam este mulțumit că a putut ajuta și alți muncitori să se ridice în muncă, știind că astfel muncitorii dela fabrica metalurgică „23 August", vor întâmpina alegerile de deputați în Sfaturile Populare cu noi succese în muncă, ce vor contribui la întărirea forțelor păcii și progresului.

AL. RADU

Să participăm activ la campania electorală

Se apropie ziua alegerilor deputaților în Sfaturile Populare. Cu mare însuflețire se pregătesc oamenii muncii pentru acest important eveniment în viața țării noastre. Peste tot în întreprinderi, pe șantiere, în fabrici și instituții oamenii muncii întâmpină sărbătoarea dela 3 Decembrie cu noi succese în întrecerea socialistă pentru îndeplinirea înainte de termen a Planului de Stat.

Sindicatele din țara noastră iau parte activă la campania electorală. Constituția R.P.R. garantând oamenilor muncii din țara noastră folosirea drepturilor lor de asociere și întrunire asigură sindicatelor toate condițiile pentru desfășurarea unei activități

Organizarea unei largi agitații în legătură cu campania electorală constitue o sarcină deosebită pentru toate comitetele de întreprindere.

Multe comitete de întreprindere au dat dovadă că sunt pătrunse de sarcinile ce le revin, trecând din timp la organizarea activității de propagandă și agitație în legătură cu alegerile.

Intârzierea cu care s'a început propaganda și agitația în legătură cu alegerile în multe întreprinderi dovedește că unii tovarăși privesc încă și astăzi munca culturală ca o muncă izolată de preocupările generale. Acești tovarăși n'au înțeles încă, că munca culturală a sindicatelor trebue legată de problemele centrale care stau în diferite perioade în fața sindicatelor, de evenimentele principale din țara noastră.

Așa se explică faptul că unii tovarăși au așteptat instrucțiuni speciale pentru a începe munca de lămurire în legătură cu alegerile, pentru a organiza citirea în cercurile de lectură a legii electorale și a Manifestului Frontului Democrației Populare, au așteptat instrucțiuni speciale pentru a încadra activitatea cluburilor și a colțurilor roșii în campania electorală.

Această situație trebue să fie urgent lichidată

Organizațiile sindicale trebue să se preocupe ca în perioada campaniei electorale activitatea cluburilor și colțurilor roșii, a echipelor artistice și de teatru să fie cât mai bogată.

In perioada campaniei electorale, comitetele de întreprindere și de sindicate trebue să activizeze în mod deosebit și să-și lărgească colectivele muncii culturale în vederea intensificării întregii munci culturale pe baza condițiilor concursului completate cu problemele alegerilor.

Toate mijloacele care stau la dispoziția activității culturale a sindicatelor, conferințe, expoziții, gazete de perete trebue să fie

(continuare în pag. 3-a)

Iată cine dorește războiul!

Votând candidații Frontului Democrației Populare, votăm pentru pace!

Cum este oglindită agitația vizuală în Institutele de învățământ superior din orașul nostru

La 3 Decembrie 1950 oamenii muncii din țara noastră vor vota pentru Sfaturile Populare regionale, raioanele orășenești și comunale.

Pentru ca fiecare alegător să cunoască felul cum se va face votarea rolul important pe care-l au Sfaturile Populare în construirea socialismului, în fiecare întreprindere, instituție, școală și facultate se desfășoară în prezent o susținută agitație vizuală.

In numărul nostru de astăzi vom continua ancheta începută în acest sens și vom arăta cum este oglindită această muncă în institutele de învățământ superior din orașul nostru.

☆

Unul din mijloacele principale de agitație vizuală, afară de afișe, panouri, vitrine, lozinci, etc., etc. îl constitue și gazetele de perete.

In acest sens, în anexa gazetei de perete a Facultății de geografie geologie, se pot ceti articole care ilustrează o preocupare susținută a colectivului redacțional, de-a reda activitatea agitatorică a organizațiilor de massă, care le cuprinde această facultate.

In articolul „Munca de agitație dusă pe teren de grupa UTM, a anului II", se arată o ieșire pe teren a acelor studenți agitatori, care compun această, grupă, pe străzile Sft. Teodor și M. Eminescu.

Articolul cuprinde fragmente din convorbirile pe care le au avut agitatorii cu alegătorii, din străzile respective.

Colectivul redacțional al acestei gazete de perete ar trebui însă să ilustreze și activitatea agitatorică din însăși facultatea respectivă.

Un exemplu pozitiv de agitație vizuală, îl dă și Institutul de Planificare.

Pe săli, în amfiteatrele de curs, în bibliotecă și chiar în cantina acestui Institut, diferite lozinci, panouri și afișe arată importanța alegerilor din 3 Decembrie, și caracterul larg democratic al alegerilor.

In gazeta de perete a acestui Institut se poate vedea un colț dedicat alegerilor, intitulat „Studenții ieșeni cântă 3 Decembrie".

Studentul P. Bejenaru din anul III, în poezia sa, vorbind despre vremurile noi, fericite, în care trăesc studenții din țara noastră, arată furia pe care o are „fiara rănită" din țările imperialiste, atâtătoare la război, când aude de succesele poporului nostru luptător pentru pace, pentru socialism.

„Să turbe dușmanii, setoși de sânge
Rănită e fiara și poartă proteze
Frumoase sunt timpurile noastre, studente
Frumoase că-s noi, nu-s timpuri burgheze"...

Deaceia, după cum arată studentul C. Luca într'o altă poezie,

„Studente, azi culturii alte zări se arată
Iar tu nu ești rob, cerșind cu diploma la poartă
Te cheamă în fabrici huruind motoare
Și'n câmp deschis pe lan, tractoare".

. . . . . .

„Și pentr'o lume nouă, bună,
Pentr'o pace-între popoare
In ciuda celor ce turbează
La 3 Decembrie studente,
Pentru viața ta votează".

Nu îndeajuns de, susținut se duce munca de agitație vizuală la Facultatea Juridică, Filologie, Chimie, și Fizico-Matematici.

In gazetele de perete ale acestor facultăți nu se pot vedea articole agitatorice legate de campania alegerilor, și nici popularizarea tuturor candidaților propuși în Universitatea „Al. I. Cuza" nu este făcută.

Același lucru se poate spune și de munca de agitație vizuală din Institutul Politehnic.

In gazetele de perete a facultăților dela acest Institut, cu excepția gazetei „Constructorul Nou" — a Facultății de Construcții, popularizarea candidaților și articolele agitatorice sunt slab susținute.

Mai mult decât atât în gazeta „Ogorul Nou" a Facultății de Agronomie numai în titlu se poate vedea ceva „nou", căci rubricele gazetei n'au fost schimbate de mult, putându-se vedea doar un articol scris în 22 Octombrie, tratând despre... „Aspectele dela crosul" din acea zi.

Un aspect pozitiv în munca de agitație vizuală la Institutul Politehnic îl constitue cele două panouri mari dela intrare, în care sub forma caricaturilor, sunt redate aspecte al vechilor „alegeri" și a alegerilor actuale.

Ca și la Universitate și în Institutul Politehnic trebue să se activizeze munca de agitație vizuală în sălile și amfiteatrele de cursuri, în biblioteci, laboratoare și seminarii ținându-se cont că acest lucru va aduce o contribuție de seamă în succesul alegerilor din 3 Decembrie.

C. ILIE

Candidații Frontului Democrației Populare, candidații Păcii!

Ing. Grigoraș Ștefan

Originar din Câmpulung-Bucovina, fiu de brigadier silvic, după terminarea liceului, tov. Grigoraș Ștefan a urmat cursurile Politehnicii din București, pe care a absolvit-o în 1944. In toamna aceluiaș an pleacă pe front, participând la campania împotriva fascismului și luptând în Cehoslovacia și Ungaria până la terminarea războiului.

A activat pe linie sindicală din 1945, precum și în cadrul organizației Frontului Plugarilor din care face parte și în prezent.

In 1949 a fost evidențiat în muncă pentru depășirea Planului de Stat, precum și pentru numeroasele economii bugetare realizate.

Tov. Grigoraș Ștefan candidează în circumscripția 93-a electorală a orașului Iași.

Croitoru Ștefan

Născut în Bucovina, tov. Ștefan Croitoru a cunoscut exploatarea chiaburilor. A avut o viață amară, iar războiul i-a pricinuit și mai multe suferințe.

Părinții lui au fost și ei muncitori.

După 23 August, zori noi s'au ivit în viața tov. Croitoru.

Astăzi nu mai este slugă la burghezi. A intrat alături de alți tovarăși la Frontul Plugarilor, unde muncește cu râvnă.

Organizația l-a propus, pentru atașamentul lui față de muncă, candidat în Sfaturile Populare la circumscripția electorală orășenească Nr. 33.

Vieru Ioan

Este fiu de țăran sărac din satul Bâcu (fostul județ Vaslui).

Cu toate că erau opt copii acasă, prin munca lui a reușit să devină învățător.

In cadrul acestei profesiuni a reușit ca în cartierul Frumoasa, unul din cele mai înapoiate cartiere ale Iașului — tristă moștenire a regimului burghez — să alfabetizeze în anul școlar 1947—1948 un număr de 150 neștiutori de carte.

Ca director al școlii elementare Nr. 5 din strada Ilie Pintilie, duce o intensă muncă pentru ridicarea nivelului cultural al copiilor.

Pentru meritele lui, a fost propus candidat în Sfatul Popular al orașului, circumscripția Nr. 12.

Maier Neculai

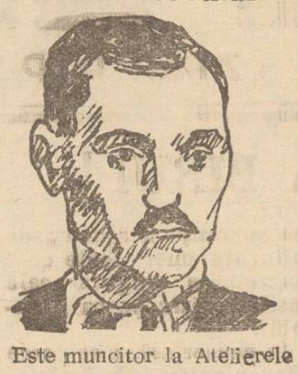

Este muncitor la Atelierele CFR — Nicolina din 1938.

A simțit din greu exploatarea burgheziei.

Tovarășii îl stimează și îl prețuesc. Tov. Maier răspunde la chemările Partidului și luptă pentru realizarea și depășirea planului.

Neîncetat își ridică nivelul ideologic și profesional, studiind metode sovietice pe care le aplică în muncă.

Tovarășii din secția lui sunt mândri de el și pentru aceasta l-au propus candidat în Sfatul Popular la circ Nr. 81.

Schwartz Leib

La vârsta de 16 ani a intrat ca ucenic la o frizerie din cartierul gării.

Intre 1926—1928, a fost în conducerea Sindicatului de lucrători frizeri.

După 23 August 1944, tov. Schwartz Leib a activat intens în rândurile Uniunii Patrioților.

Astăzi, el este președintele Cooperativei „Higiena". Apreciindu-i calitățile de bun organizator, tovarășii lui de muncă l-au propus candidat pentru Sfatul Popular orășenesc, circumscripția electorală Nr. 46.

Aproape 50.000 certificate de alegător eliberate la Iași

In orașul nostru eliberarea certificatelor de alegător este în plină desfășurare. Până eri dimineață 49.695 cetățeni cu drept de vot din Iași și-au ridicat certificatele cu care vor vota la 3 Decembrie pentru candidații Frontului Democrației Populare.

CETAȚENI!

Ridicați-vă certificatele de alegător!

Niciun cetățean cu drept de vot fără certificatul de alegător!

Candidații s'au întâlnit cu alegătorii

Tovarășa Ida Felix a vorbit cetățenilor din cartierul Ilie Pintilie

In localul școlii elementare „I. Niculi" din cartierul „I. Pintilie" s'au întâlnit alegătorii din acest cartier cu candidații lor.

Tov. Stănescu din Comitetul Regional P.M.R., a recomandat cetățenilor adunați în sala frumos pavoazată pe tov. Ida Felix, activistă a C.C. al P.M.R, candidată în circumscripția a 9-a a orașului nostru, pe tov. Vieru Ioan, învățător candidat pentru circ. 12 orășenească, pe Franț Merjvinschi turnător la Atelierele CFR Nicolina, candidat al circumscripției a 8-a Regională Iași, pe tov. Pistol Aurel, montator la fabrica Textila Roșie Iași, candidat al circumscripției 13-a orășenească, pe tov. Bartoș Eugen ajustor Atelierele CFR Nicolina Iași, candidat pentru circumscripția a 5-a Regională Iași, și pe tovarășa Zăgan Ruxandra gospodină, candidată a circumscripției a 6-a a orașului Iași.

Cuvântul tov. Ida Felix

Tov. Ida Felix, luând cuvântul, și-a exprimat bucuria că este propusă candidată în cartierul unde a muncit ani dearândul, Ilie Pintilie, și în cuvinte simple a arătat trecutul său de înfăcărată luptă pentru clasa muncitoare.

Tovarășa Ida Felix fiind născută în cartierul Ilie Pintilie a dus o viață grea, plină de mizerie, la fel ca și toți muncitorii. Partidul a făcut-o să înfrângă toate greutățile, i-a dat încrederea în forțele ei în lupta grea cu regimul burghezo-moșieresc.

In anii 1917—1918 tânără încă, tovarășa Ida Felix face cunoștință în Iași cu ostașii sovietici. In 1924 lucrează alături de Ilie Pintilie în Sindicatele Unite și luptă alături de CFR-iști. In urma activității sale, capitaliștii o condamnă la 2 ani închisoare, iar în timpul regimului fascist antonescian îndură teroarea închisorii Văcărești și a lagărului dela Vapniarca.

După 23 August 1944 muncește în Regionala P. C. R. Iași. Partidul apreciindu-i activitatea plină de avânt o ridică în muncă, devenind activistă a Comitetului Central al P.M.R.

Azi are fericirea să candideze alături de cei care au suferit ca și ea, în cartierul unde cetățenii o cunosc de când lipea afișe și împărțea manifeste prin care se chema poporul la luptă.

In continuare, tov. Ida Felix a arătat că spre deosebire de trecut când candidau afaceriști și palavragii capitaliști, azi sunt propuși

IDA FELIX

din mijlocul masei, muncitori care cunosc nevoile cetățenilor și care sunt cunoscuți prin inovațiile făcute în câmpul muncii, fruntași în producție, candidează țărani muncitori, intelectuali cinstiți. In regimul capitalist muncitorii nu aveau voe să candideze iar când au fost aleși 5 muncitori în Parlament li s'au emis imediat mandate de arestare.

Femeile nu puteau vota de cât dacă aveau 4 clase de liceu, iar burghezia anume ținea poporul în întuneric, ca nu cumva masele cunoscând adevărata realitate să li se împotrivească.

Felul acesta de alegeri e propriu lumii capitaliste. In U.S.A. cu o populație de peste 120 milioane, n'au drept la vot decât aproximativ 10 milioane.

In Anglia votează numai acei cu avere. De pildă micii fermieri pe lângă pământ trebue să aibă și 4 vaci pentru a li se acorda dreptul de vot.

Eliberarea țării noastre de către glorioasa Armată Sovietică, a dat posibilitate claselor muncitoare să ia puterea politică în mâinile sale, și azi să avem alegeri adânc democratice când maselor vor putea lua parte la conducerea Statului.

Alegerile dela 3 Decembrie vor fi un pas înainte în strângerea alianței între clasa muncitoare și țărănimea muncitoare, vor constitui o nouă etapă în întărirea regimului de democrație populară.

Tovarășa Ida Felix în continuare, a făcut o scurtă prezentare a situației internaționale. In momentul de față și-a încheiat lucrările cel de-al II-lea Congres Mondial al Partizanilor Păcii ținut la Varșovia, Congres care a dat o ripostă hotărîtă atâtătorilor la război.

Azi forțele păcii încrezătoare în puterile lor se întăresc formând un zid puternic în jurul Uniunii Sovietice, Țara Socialismului victorios și a libertății popoarelor. Pentru pace oamenii muncii din R. P. R. au depus 10 milioane de iscăliturî pe Apelul dela Stockholm.

Dacă înainte se vota cu bâta, cetățenii de astăzi vor vota la 3 Decembrie într'un cadru sărbătoresc. Fiecare alegător va trebui să fie conștient că votând lista F.D.P., votează cu dragoste pentru o viață mai bună, pentru pace.

Ziua de 3 Decembrie va fi o nouă victorie a poporului muncitor împotriva dușmanilor săi.

Dacă până acum s'au realizat adânci transformări în viața economică, politică și culturală a țării noastre, la 3 Decembrie va trebui să ne luăm un nou angajament în lupta pentru construirea socialismului.

Tovarășa Ida Felix și-a luat angajamentul că va sprijini toate propunerile venite din partea cetățenilor cartierului, în scopul ridicării lui, să asculte toate nevoile populației și nu va precupeți timpul, venind cât mai des în mijlocul cetățenilor din cartier.

Cuvântarea tov. Ida Felix a fost acoperită de vii aplauze.

Vorbesc ceilalți candidați

Tov. VIERU IOAN a arătat pe scurt realizările regimului nostru în întreaga țară, precum și în orașul nostru. Ca învățător conștient a venit să lumineze copiii din cartierul Ilie Pintilie, unde duce o activitate rodnică, reușind în timpii doi ani să alfabetizeze un număr de peste 150 copii și vrâstnici neștiutori de carte.

El și-a luat angajamentul că va duce mai departe cuvântul cetățenilor, că va pune interesele generale mai presus de cele personale, pentru binele cetățenilor din cartier.

Tov. ZAGAN RUXANDA în cuvinte simple, dela inimă, a spus că oricând va fi nevoie, tot timpul va sta de vorbă cu cetățenii, sprijinindu-i în munca de îmbunătățire a vieții cartierului.

Tov. FR. MERJVINSCHI a arătat viața lui plină de chin și de muncă grea pentru câștigarea traiului.

Luptător vechi al clasei muncitoare, a lucrat cu Ilie Pintilie, atrăgând ura poliției burgheze care îl face să nătăccască din oraș în oraș, împiedicându-l să muncească.

După 23 August 1944 muncește pentru readucerea și montarea mașinilor la Atelierele CFR Nicolina și cu avânt înzecit pornește la muncă.

Ca inovator și fruntaș în muncă el este decorat cu Ordinul Muncii și Medalia Muncii.

El și-a luat angajamentul că își va da tot interesul ca să se achite în mod conștiincios de sarcinile ce îi stau în față.

Tov. PISTOL AUREL și-a luat angajamentul că va depune toate forțele sale în slujba clasei muncitoare și că va munci mai bine în producție, unde este inovator și fruntaș.

Tov. BARTOȘ EUGEN în cuvinte simple și pline de avânt și-a luat angajamentul că își va da tot interesul pentru a traduce în fapt, dorințele cetățenilor din cartierul Ilie Pintilie.

Cuvintele candidaților au fost ascultate cu viu interes de alegătorii din sală care au manifestat pentru candidații Frontului Democrației Populare, pentru Partidul Muncitoresc Român și pentru Marea Uniune Sovietică și tovarășul Stalin.

Convorbirea dintre candidați și alegători a fost încheiată cu un program artistic dat de echipa PTT și orchestra unei unități militare.

„Alegerile" în literatură

Critica literară burgheză a căutat să treacă cu vederea opere literare ale scriitorilor noștri care au demascat în fel și chip farsa electorală a regimului burghez, găunozitatea „democrației" burgheze, dar aceste opere literare, din care rezultă în chip clar atitudinea protestatară a scriitorilor respectivi față de „aleși" ca Agamiții Dandanache, s'u impus, au pătruns adânc în mase, au trecut din generație în generație, ca o moștenire deosebit de prețioasă.

Printre scriitorii care au satirizat farsa electorală a regimului burghez, se numără și Al. Macedonski și George Coșbuc.

Macedonski a biciuit necruțător în poemul „Marșul bătăușilor" cea mai „populară" metodă de convingere a alegătorilor, folosirea bâtelor și reteveelor, care to mai pentru aceasta și-au primit și denumirea de „electorale".

Iată cum fruntașul ciomăgașilor, Popa Tache, își îndeamnă „băieții" la „lucru":

„Haideți dar la primărie
Urnele să regulăm!
Să trântim și să'nhățăm
Pe acei ce din prostie,
Vin la vot la primărie!
Bâta sus! sus și'nainte!
Căci ciocoii sunt cu noi!"...

George Coșbuc, ca și Macedonski, Caragiale, Barbu Delavraa e Cezar Bolliac N. Orășanu și alții, a satirizat deasemeni acest „sistem electorat" burghez, sistemul mânuirii ciomagului, scriind poezia „Cu bâta'nveți pe câini bontonul", din care citâm:

„Lăbuș, noi cânii, mai ales
Glorificăm acest progres!
Cu bâta'nveți pe câni bontonul?
Dar astăzi s'a schimbat dictonul:
Ciomagul nu e pentru câni
Ci pentru — alegători români".

In felul acesta scriitorii noștri au stigmatizat cu ură nerușinatele mașinațiuni murdare ale burgheziei pentru a-și aranja „alegerile".

A apărut:

„Memoriile Agentului electoral Teică Pasăre"

de V. Em. GALAN

Electrificarea țării noastre
va îmbunătăți munca în toate domeniile

Planul de perspectivă

Fiecare om al muncii să se bucure de lumină electrică!

„Partidul nostru consideră ca o sarcină de cinste electrificarea treptată a tuturor satelor țării, astfel ca fiecare om al muncii să se bucure de lumină electrică".

(Din cuvântarea tovarășului Gh. Gheorghiu-Dej la adunarea festivă în cinstea zilei de 23 August).

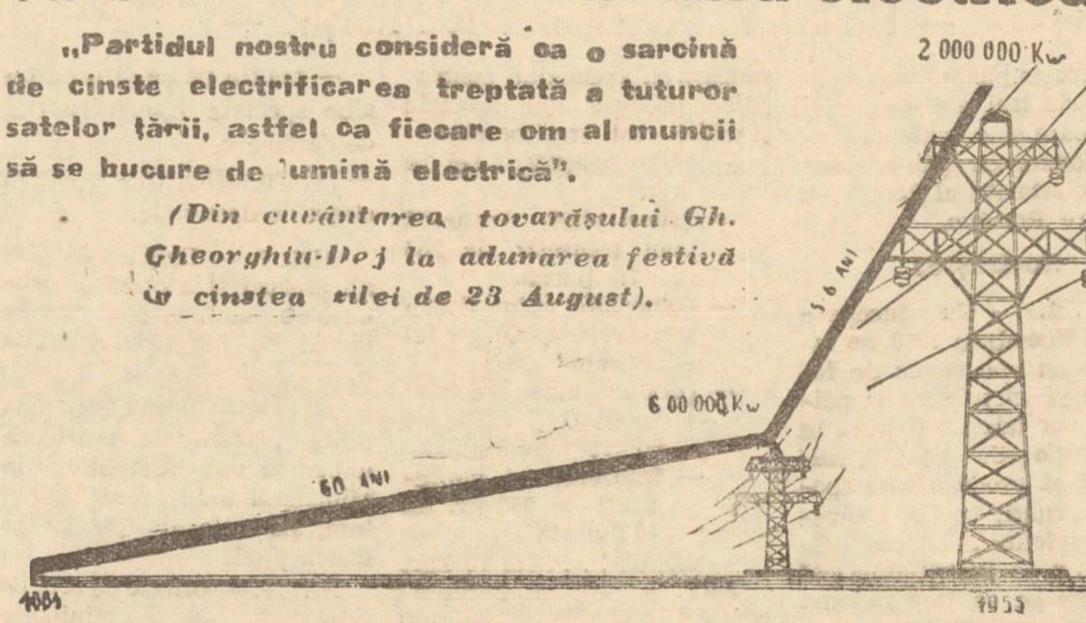

Urmând învățătura lui Lenin și Stalin, care arată însemnătatea electrificării ca pârghie fundamentală a construirii socialismului și comunismului, Partidul și Guvernul nostru au elaborat și pus în practică măreţul plan Cincinal de electrificare a țării noastre. Electrificarea și folosirea apelor țării noastre este sarcina de căpetenie a Partidului. Electrificarea Patriei noastre va îmbunătăți munca în toate domeniile. In agricultură, electrificarea dă putință introducerii pe scară întinsă a muncii mecanizate, ridică întreaga viață economică și culturală a satelor noastre, smulgându-le din întunericul în care le-a ținut regimul de exploatare burghezo-moșieresc. Punând în valoare energia apelor vor fi trezite la viață regiuni importante, se vor crea posibilități pentru noi lucrări de irigație, pentru lucrări de fertilizare a regiunilor inundabile. Electrificarea va contribui în general la îmbunătățirea traiului material și cultural al maselor muncitoare. Prin electrificarea satelor noastre, rețeaua medicală a satelor va putea să-și fructifice pe deplin cunoștințele, prin introducerea utilajului medical care folosește energia electrică.

In munca uriașă de punere în aplicare a acestei mărețe înfăptuiri vor participa oameni ai muncii din toate domeniile. O muncă intensă va trebui s'o ducă și medicul igienist al șantierului sau întreprinderii respective, pentru apărarea sănătății precum și a capacității de lucru a muncitorului. Pe multiplele șantiere ce se vor ridica, o serie de probleme de igienă și protecția muncii, cum ar fi problema accidentelor sau a maladiilor profesionale, vor trebui să fie rezolvate de către medicii locali sub îndrumarea catedrelor de specialitate. Un rol important îi revine Institutului de Igienă din Iași, în a cărui orbită intră șantierele de construcție a măreței hidrocentrale „V. I. Lenin", dela Bicaz—Stejar. Prin rețeaua sa de medici specialiști, Institutul de Igienă din Iași are sarcina de a contribui în mare măsură la rezolvarea diverselor probleme de ordin medico-sanitar. Deasemeni, o sarcină importantă îi revine secției și catedrei de Igienă Muncii, de a studia problemele legate de măreața înfăptuire a electrificării, și de a le aplica în mod practic pe teren.

In acest fel vom putea aduce un aport însemnat realizării planului de electrificare a țării. Căci punerea în aplicare a planului de electrificare și utilizarea rațională a apelor, va face să crească puterea economică a țării noastre, slujind în acest fel măreața cauză a construirii socialismului și apărării păcii.

Dr. Șt. Rucinski
Asistent Catedra Igiena Muncii — I.M.T.

Pregătiri pentru iarnă la Gospodăriile Agricole Colective din regiunea Iași

In majoritatea Gospodăriilor Agricole Colective din rgiunea Iași au început pregătiri pentru iarnă.

Astfel, la Gospodăria Agricolă Colectivă „23 August" din comuna Voinești (raionul Iași) s'a reparat grajdul de vite, unde s'au adus 12 boi și 2 cai.

Deasemenea este în curs de reparație grajdul Gospodăriei Agricole Colective „Dobrogeanu Gherea" din comuna Totoești (raionul Tg. Frumos). La această Gospodărie s'a înființat un atelier de împletit coșuri și rogojini din papură.

Colectiviștii Gospodăriei Agricole Colective „Victoria" din comuna Muncelul de Sus (raionul Pașcani) și-au întocmit un plan amănunțit pentru muncile de iarnă. Astfel, este programat reparatul gardurilor, efectuarea operațiunilor pentru protejarea pomilor, alcătuirea platformelor de gunoi, căratul gunoiului pe câmp, confecționarea a 40 coșuri de nuele necesare muncilor de vară.

La Gospodăria Agricolă Colectivă „Victoria Socialismului" din comuna Roșcani (raionulCodăești) s'a pus în plan — printre altele — [illegible] a 400 gropi pentru plantarea pomilor. Un sfert din această operație a și fost efectuată.

Deasemeni la această Gospodărie Agricolă Colectivă au început pregătiri în vedera confecționării de perdele care să oprească zăpada.

Acelaș lucru preocupă și pe colectiviștii din Gospodăria Agricolă Colectivă din comuna Buznea (raionul Tg. Frumos). Aici s'au strâns bețe de răsărită (floarea soarelui) care vor folosi la amenajarea perdelelor de protecție împotiva zăpezilor.

Pacea va birui!

(urmare din pag. 1-a)

inevitabilității războiului. Pacea nu se așteaptă, pacea se cucerește". Cea mai nobilă luptă pe care a dus-o vreodată omenirea se desfășoară grandios. In fața amenințării de a îneca viața în sângele nevinovat al tinerilor, al copiilor și al tuturor acelora care au încredere în viitor, sunt solidari toți acei care au sădite adânc în suflet omenia, fie el alb sau negru, musulman sau catolic, savant sau agricultor modest. Pe toate meridianele pământului, fiecare respirație umană înseamnă viață care se vrea împlinită, înseamnă *pace*.

Oamenii au știut să înfrunte dealungul mileniilor de trudă, toate amenințările sălbatice, toate primejdiile naturii! Omul a reușit să devină stăpân al naturii. Viața s'a dovedit mereu biruitoare. Nimeni nu va fi în stare, și nimeni nu va îndrăzni să nimicească viața. Fiarele ei moderne, care amenință cu bomba atomică, vor fi răpuse. In lături bestii ucigașe care croiesc de ură împotriva omului! Nu veți putea doborî ceeace generații după generații au creat în slujba vieții.

Caravana cinematografică în mijlocul țărănimii muncitoare

Cunoscând rolul important pe care îl are secțiunea rețelei cinematografice a Comitetului Provizoriu Regional, în campania alegerilor electorale, caravana cinematografică s'a organizat temeinic în acest scop.

Cele 17 filme trimise de Sovromfilm București, au fost repartizate pe raioane. Astfel, în raioanele, Iași și Tg. Frumos vor rula 7 filme la căminele culturale din sate sau comune, iar restul de 10, în raioanele, Codăești, Negrești și Pașcani.

Pentru a se evita nemulțumiri în repartizarea zilnică a filmelor, responsabilul secțiunei a întocmit un program special, după care se va ghida caravana prezentând în așa fel filmele, încât fiecărui din căminele culturale să aibă la timp filmul programat și să fie vizionat de un număr cât mai mare de țărani muncitori.

Printre filmele principale și de interes deosebit avem: „Un petec de pământ", filmul românesc „Răsună Valea" „Undeva în Europa", „Marite", „Baricada mută" și încă o altă serie de filme.

In acest fel, secțiunea rețelei cinematografice a Comitetului Provizoriu Regional sprijină evenimentul important al alegerilor de deputați în Sfaturile Populare.

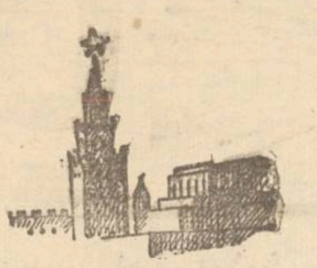

REVISTELE

tehnice și științifice sovietice un îndreptar prețios în munca noastră.

Abonați-vă la revistele:
Tehnică, industrie, construcții, transport, comunicații.
Medicină, Științe naturale
Agrotehnica
Instrucția publică, pedagogia

Abonamentele se fac la
CENTRUL DE DIFUZARE A PRESEI
în toate orașele din provincie, în București str. Const. Mille Nr. 14, precum și la toate librăriile: CARTEA RUSĂ și LIBRĂRIA NOASTRĂ din toată țara

LOTERIA DE STAT

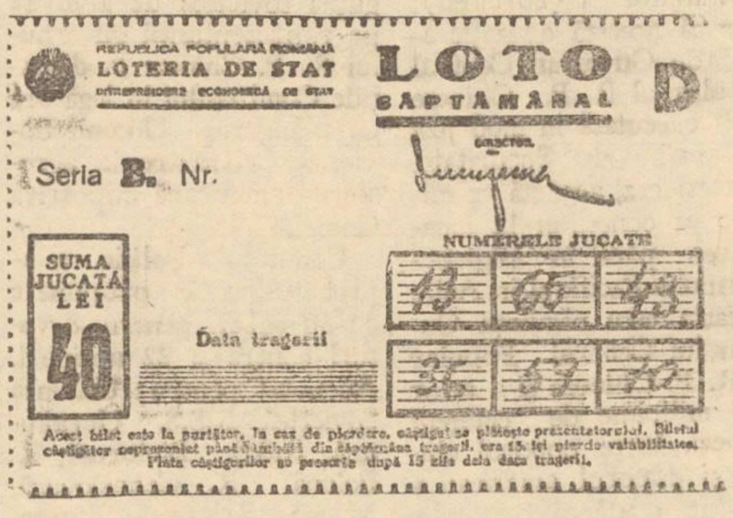

LOTO SAPTAMANAL

Ce puteți câștiga la
Loto Săptămânal **cu 20 lei**

CATEGORIA I-a: Dacă ghiciți trei numere din primele 5 extrase din urnă puteți câștiga:
dela 25.000 — 200.000

Dacă ghiciți trei numere din primele trei, indiferent de ordinea extracției mai puteți câștiga pe lângă această sumă dela categ. I-a și premiul special până
la 150.000 lei.

CATEGORIA II-a: Dacă ghiciți trei numere din ultimele 7 extrase din urnă, puteți câștiga:
10.000 — 20.000 lei.

CATEGORIA III-a: Dacă ghiciți 3 numere din toate 12 extrase din urnă, puteți câștiga:
2.500 — 5.000 lei.

De reținut

1. Tragerile Loto-ului Săptămânal au loc în fiecare Luni orele 18, în Sala Savoy București.
2. Viza buletinelor câștigătoare se face până Sâmbăta următoare tragerii, ora 13. Biletele neprezentate la viză, sunt declarate nule.
3. Plata se face în termen de 15 zile dela expirarea vizei
4. Buletinele loto sunt la purtător.

Cum este ales un președinte
în țara „democrației" dolarului...

Suntem în Iunie 1920, la Chicago, unde are loc congresul național al partidului republican. Acest congres trebue să desemneze candidatul republican la președinția Statelor-Unite. In oraș domnește o formidabilă agitație.

Numeroși potentați ai industriei și finanțelor s'au adunat în uriașa sală a Coliseului, pentru a se asigura că vor avea un președinte pe placul lor. Printre cei de față iată-l pe Harry F. Sinclair, petrolistul care a „investit" deja 75.000 dolari în campania electorală și care e gata să adaoge acestei respectabile sume, o alta — nu mai puțin respectabilă — de vreo 185.000 dolari... Iată-l și pe Elbert E Jary — președintele Consiliului de administrație al trustului U. S. Steel — iată-l și pe Thomas W. Lamont — asociat al Băncii J. P. Morgan and Co., Edward L. Doheny, petrolistul californian, etc...

Sunt senatorii Dodge, Wadsworth și Brandages — ale căror legături strânse cu banca J. P. Morgan and Co. sunt notorii — apoi Mc. Cornick — omul firmei Harvester, Snoot, — reprezentantul politic al trustului zahărului, și în sfârșit, Watson, care nu e nici mai mult, nici mai puțin decât purtătorul de cuvânt al „Ku-Klux-Klanului"...

Suntem în seara zilei de 9 Iunie după cină. Cu puțin timp înainte, în cursul după amiezei acestei zile, avusese loc o votare preliminară: generalul Leonard Wood și guvernatorul Frank O. Lowden ieșiseră în frunte la egalitate. Insă niciunul dintre aceștia nu convine suficient marilor potentați — big-business-ului. Deaceea înciuda rezultatelor acestei votări preliminare, candidatul partidului republican la alegerile prezidențiale va fi senatorul Warren Harding (Ohio)

Nimeni nu cunoștea pe cel ce urma să devină... „alesul" poporului american, în numele căruia el trebuia să conducă întreaga politică a țării... Doar ceva mai târziu după ce surpriza explicabilă produsă de anunțarea acestei candidaturi s'a mai împrăștiat, un ziar — „Nation" — a înfățișat pe candidat cam în felul următor: „o figură plată, un nimic..."

Înștiințare

Centrocom Hârtie face cunoscut tuturor instituțiilor și întreprinderilor de stat că pentru complectarea formularelor ce le-au primit din partea departamentelor sau centralelor respective pentru necesarul de hârtie, cartonaje și imprimate tipizate și netipizate, pe trimestrul I al anului 1951, vor primi instrucțiuni și orice informațiuni, la cerere de a Tipografia „Lupta Moldovei" (Tov. Olcescu Constantin) și dela Centrocom Hârtie, în fiecare zi între orele 5—14.

PIERDUT 2 Buletine Biroul Populației Iași și 2 carnete c. f. r. cu permisele pe numele Oane Spiridon și Catare Olga str. Vlădiceni 12 Iași.
Le declarăm nule

PIERDUT 2 Buletine Biroul Populației Iași pe numele Manole Petru și Manole Natalia Cartierul Galata 52 Iași.
Le declarăm nule.

PIERDUT Certificat de 4 clase primare pe numele Huțu Gheorghe Calea Galății Nr. 46 Iași.
Il declar nul.

Să participăm activ la campania electorală

(urmare din pag. 1-a)

folosite pentru a arăta prin exemple vii și convingătoare succesele dobândite de oamenii muncii din țara noastră în lupta pentru construirea socialismului, pentru zidirea unei vieți pline de bucurie și fericire.

Schimbările produse în viața fiecărei întreprinderi, fiecărui oraș și regiune, constitue un material foarte bun în acest scop.

Activiștii sindicali dispun de numeroase fapte și cifre care arată grija Partidului și Guvernului pentru bunăstarea oamenilor muncii. Sarcina activiștilor sindicali este să arate în mod clar toate acestea muncitorilor.

Să sădim și să cultivăm în mintea oamenilor muncii sentimentul de mândrie patriotică față de Republica noastră care construește socialismul și devotamentul față de Partidul nostru care ne conduce pe acest drum.

Un rol deosebit în munca de agitație îl are responsabilul de grupă sindicală. Fiind cel care ține legătura nemijlocită cu fiecare tovarăș din grupa sa, el poate lămuri imediat ceeace a rămas neînțeles. Responsabilii de grupă sindicală trebue să aibă grijă ca tovarășii lor de muncă să-și ridice certificatele de alegător, atunci când acest lucru va începe. Ei trebue să-i lămurească asupra tehnicii votării, indicându-le unde și cum vor vota, după ce ei înșiși se vor fi interesat îndeaproape de acest lucru.

Citind legea pentru alegerea deputaților în Sfaturile Populare, oamenii muncii au luat cunoștință cu satisfacție de faptul că exploatatorii de ieri, foștii proprietari de fabrici, moșierii, bancherii, etc. nu au dreptul la vot. Pentru ca numele niciunuia dintre acești dușmani ai poporului muncitor să nu se strecoare în registrele electorale, este necesar ca responsabilii de grupă să arate muncitorilor și funcționarilor necesitatea cercetării listelor electorale și să-i îndemne să înainteze contestații în cazul când ar observa asemenea cazuri, sau în aceste liste ar exista omisiuni sau erori. In acest chip se va ridica simțul de răspundere al fiecărui om al muncii față de alegeri, pentru ca în Sfaturile Populare să pătrundă cei mai vrednici fii ai poporului nostru muncitor.

Propaganda în legătură cu alegerile trebue să fie cât mai largă și mai cuprinzătoare; deaceea este necesar ca sindicatele să organizeze pentru membii lor și pentru familiile acestora conferințe speciale în cluburi și colțuri roșii. Pentru organizarea conferințelor, comitetele sindicale vor solicita prin intermediul „împuterniciților" sprijinul filialelor „Societății pentru răspândirea științei și culturii".

Participarea activă a organizațiilor sindicale la campania electorală trebue să fie însoțită de o îmbunătățire a întregii lor activități. Comitetele de întreprindere trebue să intensifice munca în legătură cu satisfacerea prin toate mijloacele a nevoilor oamenilor muncii. Ele au datoria să urmărească îndeaproape îndeplinirea prevederilor de ordin social din contractul colectiv, să urmărească cum se face aprovizionarea de iarnă prin magazine și cooperative, să activizeze comisiile de cantină pentru a obține o cât mai bună funcționare a acestora. Să se îngrijească de protecția muncii și de toate celelalte sarcini care le revin în această direcție.

Pentru a putea rezolva cu succes problemele importante și destul de complexe pe care le pune campania electorală, comitetele de întreprindere trebue să fie în mod serios ajutate. Comitetele Centrale ale Uniunilor trebue să urmărească și să îndrumeze zilnic munca lor, să instruiască temeinic membrii comitetelor de întreprindere, să descopere la timp lipsurile și greșelile. CSR trebue să ajute comitetele de întrepindere, organizând și extinzând cele mai bune metode de muncă.

Să facem din alegerile pentru Sfaturile Populare o nouă și puternică demonstrație a voinței de neclintit a poporului nostru de a apăra bunul cel mai de preț al omenirii: Pacea. Să demascăm uneltirile la un nou război ale imperialiștilor în frunte cu imperialiștii agresori americani. Să cultivăm prin toate mijloacele ura neîmpăcată împotriva acestora și împotriva uneltelor lor.

Având permanent în față experiența măreață a Uniunii Sovietice și a minunaților oameni sovietici, noi mergem sub conducerea Partidului Muncitoresc Român, cu pași mari spre realizarea socialismului în țara noastră. Alegerea Sfaturilor Populare este o importantă etapă pe acest drum.

ULTIMELE ŞTIRI

Declaraţiile şefului delegaţiei Republicii Populare Chineze care va participa la şedinţele Consiliului de Securitate

NEW YORK 27 (Agerpres) TASS transmite: Wu Hsiu Ciuan, şeful delegaţiei R. P. Chineze, care a sosit la New York, a făcut următoarea declaraţie presei: „Mă găsesc aci din însărcinarea Guvernului Central Popular al Republicii Populare Chineze pentru a participa la şedinţa Consiliului de Securitate a ONU în care va fi examinată acuzaţia de agresiune armată împotriva Taiwanului (Formosa). Sper că această acuzaţie adusă de Guvernul Central Popular al R. P. Chineze va fi executată în mod just în Consiliul de Securitate. In acest caz, această examinare va contribui la menţinerea păcii în regiunea Oceanului Pacific şi în Asia. Aceasta este năzuinţa Guvernului Central Popular al R. P. Chineze şi a celor 475 milioane de cetăţeni chinezi. Intre poporul chinez şi poporul american a existat o adâncă prietenie. Vreau să mă folosesc de această posibilitate pentru a transmite salutul meu oamenilor iubitori de pace din Statele Unite".

*

NEW YORK 27 (Agerpres) — TASS transmite: In şedinţa din după amiaza zilei de 24 Noembrie, Comitetul Politic al Adunării Generale O.N.U a aprobat propunerea delegaţiei sovietice de a invita pe reprezentanţii guvernului R. P. Chineze la discuţiile Comitetului în legătură cu plângerea Uniunii Sovietice privitoare la agresiunea americană împotriva Chinei.

Comitetul Politic a aprobat această propunere cu 30 voturi pentru, 8 voturi contra şi 22 abţineri. Au votat pentru: Uniunea Sovietică, R.S.S. Ucraineană, R.S.S. Bielorusă, R. Polonă, R. Cehoslovacă, Marea Britanie, Franţa, Afganistanul, Australia, Birmania, Canada, Columbia, Danemarca, Ecuador, San Salvator, Etiopia, Haiti, Islanda, India, Indonezia, Israel, Liban, Olanda, Norvegia, Pakistan, Suedia, Siria, Uruguay, Yemen şi Iugoslavia.

Bolivia, reprezentantul clicii Kuomintangului, Costa-Rica, Cuba, Republica Dominicană, Nicaragua, Paraguay şi Turcia au votat împotriva propunerii sovietice. Celelalte delegaţii printre care cea a Statelor Unite, s'au abţinut dela vot.

Inainte de adoptarea propunerii sovietice, Comitetul Politic a respins un amendament al statului Chili în care se declara că votarea propunerii sovietice nu presupune reglementarea anticipată a chestiunii reprezentării Chinei la ONU. Un număr de 9 delegaţii au votat pentru acest amendament, 17 au votat contra şi 23 s'au abţinut dela vot.

Călăul Mc Arthur
a pus în libertate pe principalul criminal de război japonez Sighemitsu
Declaraţia lui Ciu En-Lai

PEKING, 27 (Agerpres). — TASS transmite:

Agenţia CHINA NOUA anunţă că la 23 Noembrie, Ciu En Lai, ministrul afacerilor externe al RP Chineze, a făcut o declaraţie în legătură cu punerea în libertate inaite de termen de către Mc Arthur a principalului criminal de război japonez, Sighemitsu.

In declaraţie se spune: „La 7 Noembrie 1950, statul major al lui Mc Arthur a dat publicităţii o declaraţie în care se spune că principalul criminal de război japonez, Sighemitsu, va fi pus în libertate la 21 Noembrie, înainte de a-şi fi ispăşit complet pedeapsa. Această acţiune ilegală a provocat indignarea poporului chinez.

După notele sale adresate guvernului USA la 11 Mai şi la 25 August, Guvernul URSS a adresat din nou la 19 Noembrie, o notă guvernului american în care expune încă odată punctul său de vedere şi arăta că guvernul USA trebue să poarte răspunderea punerii în libertate în mod ilegal de către Mc Arthur a principalului criminal de război japonez, Sighemitsu, şi insista asupra anulării de către Mc Arthur a circularei sale Nr. 5 din 7 Martie 1950.

Poporul chinez sprijină cu hotărâre această poziţie justă adoptată de Guvernul URSS.

După cum ştie toată lumea, Sighemitsu, este un călău care masacra populaţia chineză. El este unul din cei care au participat direct la pregătirea războiului agresiv deslănţuit de către fascismul japonez în China la 18 Septembrie 1931, şi unul din principalii criminali de război japonezi răspunzători de deslănţuirea de către fascismul japonez a războiului agresiv în China şi în regiunea Oceanului Pacific.

Poporul chinez nu va tolera în nici un caz ca reprezentantul imperialismului american, — Mc Arthur — să încurajeze fascismul japonez în scopul repetării agresiunii.

Noi nu recunoaştem acţiunile ilegale exprimate prin punerea în libertate, înaite de termen, a criminalilor de război japonnezi în conformitate cu ordinul unilateral al lui Mac Arthur din 7 Martie şi cu aprobarea guvernului USA, şi prin punerea în libertate a lui Sighemitsu—unul din principalii criminali de război japonezi care nu şi-a ispăşit încă în întregime pedeapsa.

Totodată declarăm solemn că guvernul american trebue să poarte întreaga răspundere pentru consecinţele grave decurgând din punerea în libertate în mod ilegal, înainte de termen, de către Mc Arthur a criminalilor de război japonezi, printre care şi Sighemitsu, — acţiuni care aduc prejudicii cauzei menţinerii păcii mondiale, — şi ne rezervăm dreptul deplin de a cere pedepsirea, conform legii, a criminalilor de război japonezi, printre care şi Sighemitsu.

Ţăranii din răsăritul insulei Java s'au răsculat împotriva colonialiştilor olandezi

HAGA 27 (Agerpres). — TASS transmite:

După cum se anunţă din Djakarta, situaţia din partea occidentală a insulei Java continuă să fie încordată.

In regiunea Sukabumi, au fost ucişi câţiva plantatori. In partea de Răsărit a insulei Java au loc ciocniri armate între detaşamentele trupelor guvernamentale şi între ţăranii care s'au revoltat împotriva colonialiştilor olandezi. Ţăranii incendiază plantaţiile care aparţin olandezilor.

Au fost arestaţi aproximativ 200 ţărani.

Două uzine de război britanice aruncate în aer

LONDRA 27 (Agerpres). — „France Presse" anunţă că la uzina de aparate radar din Treorchy (Ţara Galilor) s'a produs Joi o puternică explozie care a distrus aproape în întregime uzina. Pagubele sunt evaluate la 100.000 lire sterline.

Acum trei săptămâni un violent incendiu a distrus o altă uzină de material de război tot în Ţara Galilor.

Scurte ştiri

Stahanoviştii sovietici au început să lucreze la construcţia marelui combinat siderurgic dunărean din RP Ungară. Stahanoviştii unguri din industria construcţiilor la supra faţă din întreaga ţară s'au întrunit pentru a învăţa din experienţa brigăzii zidarului stahanovist sovietic, Maximenco. In decurs de o săptămână, 75 stahanovişti unguri au învăţat metodele sovietice de muncă.

*

— „China Nouă" transmite că unităţile armatei populare din provincia Fukien, au eliberat insula Ciaiyi situată la 110 mile Nord-Est de Swatow şi la Est de insula Tungşan. Garnizoana Kuomintangului de pe insulă a fost nimicită.

*

— La 24 Noembrie, secretarul general al Partidului Comunist Australian, Sharkey, a fost eliberat din închisoarea din Sydney.

*

Unităţile apărării de coastă armatei populare din Pucsan au eliberat insula Ciai situată la 110 mile nord-est de Wolw şi la est de Pucsan.

Garnizoana de pe insulă a fost nimicită.

*

La 24 Noembrie secretarul general al Partidului Comunist australian Sharckey a fost eliberat din închisoarea din Sidney.

Un nou regim de fabricare şi de distribuire a pâinii
— Hotărîrea Consiliului de Miniştri —

Pentru îmbunătăţirea condiţiilor de trai ale populaţiei muncitoare şi o mai bună aprovizionare cu pâine, Consiliul de Miniştri al Republicii Populare Române.

Hotărăşte:

ART. 1. — Cu începere dela 27 Noembrie 1950, se introduce un nou regim de fabricare şi distribuire a pâinii. Se vor fabrica şi pune în consumaţie pâine neagră, pâine albă şi produse albe speciale (cornuri, chifle, franzelute, împletituri şi covrigi).

ART. 2. — Distribuirea pâinii negre se va face raţionat pe cartele individuale sau colective.

Raţiile actuale pentru pâine neagră care se distribue pe cartela D. 1 şi D. 2, se majorează dela 250 gr. la 300 gr.

Posesorii de cartele vor putea cumpăra, la alegere, pâine neagră sau mălai şi anume: pentru 1 kgr. pâine neagră, 1 kgr. mălai.

ART. 3. — Se vor pune în consum liber, pâine albă şi produse albe speciale cornuri, chifle, franzelute, împletituri şi covrigi).

ART. 4. — Preţurile de vânzare cu amănuntul pentru pâine, produse albe speciale şi mălai sunt următoarele:

— pâine neagră . . lei 14 kgr.
— pâine albă (rotundă sau franzelă) de 750 lei 76 bucata
— pâine albă rotundă sau franzelă) de 500 gr. lei 52 bucata
— produse albe speciale:
— cornuri şi chifle de 50 gr. . . lei 8 bucata
— franzelute şi impletituri de 250 gr. lei 40 bucata
— mălai. . . . . lei 10 kgr.

ART. 5. — Rabaturile comerciale pentru unităţile de desfacere cu amănuntul se fixează astfel:

— 5 la sută pentru pâine şi produse speciale.
— 10 la sută pentru mălai.

ART. 6. — Condiţiile de franco se stabilesc după cum urmează:

— pentru pâine şi produse albe speciale franco centrul de desfacere,
— pentru mălai, franco vagon staţia de destinaţie.

ART. 7. — Fabricarea pâinii precum şi a oricăror produse de panificaţie se va face numai de întreprinderile de Stat.

ART. 8. — Normele şi condiţiile tehnice de fabricare a pâinii, vor fi stabilite de Ministerul Industriei Alimentare, pe cale de Decizii şi Instrucţiuni.

ART. 9. — Normele de repartiţie şi de distribuire a pâinii şi a produselor de panificaţie vor fi stabilite de Ministerul Comerţului Interior, pe cale de Decizii Comercializarea pâinii şi a produselor de panificaţie se face de către Miniterul Comerţului Interior sau de cei autorizaţi de acest Minister.

Cum s'a organizat distribuirea pâinii la Iaşi

La Iaşi pâinea raţionalizată se vinde în prezent la toate centrele de vânzare a pâinii.

La centrele Alimentara şi centrele Cooperativelor se vinde pâine albă, cornuri şi chifle.

Hotărîrea Consiliului de Miniştri dovedeşte încă odată grija ce o poartă Partidul şi Guvernul pentru ridicarea nivelului de trai al oamenilor muncii, precum şi succesele în domeniul creşterii producţiei noastre agricole. In acelaş timp ea constitue un nou îndemn în muncă spre noi victorii, spre noi cuceriri.

Mărirea raţiei la unele categorii de beneficiari ai cartelelor de pâine şi mărirea sortimentului la acest aliment de bază, într'o perioadă când imperialiştii aţâţători la noi războaie scad standardul de viaţă al oamenilor muncii din ţările asuprite de ei constitue încă o dovadă a trăiniciei regimului nostru de democraţie populară.

Conferinţe în cinstea alegerilor

Catedrele de ştiinţe Sociale din Centrul Universitatea Iaşi organizează în cinstea alegerilor două conferinţe cu următoarele subiecte:

„Sfaturile Populare, baza politică a regimului nostru de democraţie populară" — (conferenţiar: prof. Leo Bartfeld în Aula Bibliotecii Centrale, Marţi 28 Noembrie ora 19) şi „Caracterul profund democratic a Legii electorale pentru Sfaturile Populare" (conferenţiar prof. Ocneanu, Vineri 1 Decembrie orele 19 în Aula Bibliotecii Centrale).

Imperialistii anglo-americani, monarho-fasciştii greci şi titoiştii pregătesc în comun un plan de invazie a R. P. Albania

PRAGA 27 (Agerpres(. — TASS transmite:

După cum transmite Agenţia „Telepress", postul de radio Grecia Liberă a anunţat la 24 Noembrie că imperialiştii anglo-americani, monarho-fasciştii greci şi titoiştii au elaborat în comun un plan de invazie în RP Albania. Postul de radio a anunţat că la 4 Noembrie cabinetul grec, miniştrii forţelor armate şi un număr de foşti ofiţeri s'au întrunit la o conferinţă la care au luat parte de asemenea ambasadorul americani din Grecia, Peurifoy şi reprezentanţi ai misiunii americane din Grecia. La această conferinţă s'a discutat chestiunea invadării RP Albania.

Recent au fost aduse în Grecia noi transporturi de tancuri, tunuri, avioane, iar numărul bombardierelor şi a vioanelor de vânătoare cu reacţie aflate pe aerodromurile greceşti a crescut considerabil în comparaţie cu anul trecut.

Pe de altă parte, între Atena şi Belgrad au loc negocieri politice şi diplomatice febrile în legătură cu pregătirea unor acţiuni comune, iar semnarea unui acord în acest sens este „o chestiune de zile".

Postul de radio Grecia Liberă arată de asemenea că, în ultimul timp numărul actelor de provocare ale monarho-fasciştilor greci la frontiera albaneză a sporit. Se fac pregătiri intense în vederea atacării RP Albania. Presa şi radioul din Atena au început o campanie în legătură cu pretinse persecuţii întreprinse de autorităţile albaneze împotriva minorităţii greceşti din RP Albania.

Postul de radio Grecia Liberă a adresat un apel poporului grec în care îl îndeamnă să lupte împotriva complotului şi să zădărnicească planurile de agresiune împotriva Republicii Populare Albania.

Declaraţiile unor participanţi la cel de al doilea Congres Mondial al Partizanilor Păcii

PRAGA 27 (Agerpres). — Ziarul Rude Pravo publică declaraţiile rectorului Universităţii din Praga, membru în prezidiul Consilului Mondial al Partizanilor Păcii, asupra impresiilor sale dela Congresul de la Varşovia.

Prof. M. Karovski, subliniază că cel de al doilea Congres Mondial al Partizanilor Păcii a contribuit la demascarea imperialiştilor şi a minciunilor lor. Numeroşi reprezentanti ai ţărilor din occident s'au convins, în timpul şederii lor în R. Cehoslovacă şi R. Polonă, de minciunile presei occidentale cu privire la ţările de democraţie populară.

Un senator american a cerut demisia lui Acheson

WASHINGTON 27 (Agerpres). — După cum transmite agenţia „Reuter", senatorul republican R.B. Hickenlooper a cerut Mierucuri demisia secretarului departamentului de stat american, Dean Acheson. El a afirmat că politica departamintului de Stat „ne-a dus direct la situaţie incurcată în care americanii se află acum".

Numirea ambasadorului R. P. R. în R. P. D. Coreeană

Guvernul Republicii Populare Române a cerut agrementul Guvernului Republicii Populare Democrate Coreene pentru numirea tovarăşului Pavel Babuci ca ambasador al R.P.R. în RPD Coreeană.

Guvernul Republicii Populare Democrate Coreene şi-a dat agrementul pentru această numire.

Invingând pe Fl. Roşie Arad cu 3-1 (1-0) C. C. A. a câştigat pentru a 2-a oară Cupa R.P.R. la foot-ball

Capitala a găzduit eri finala Cupei R.P.R. la foot-ball. Jocul s'a disputat între Fl. Roşie Arad şi C.C.A. şi a revenit militarilor, după o luptă dârză şi pasionantă, la scorul de 3-1. La pauză, Casa Centrală a Armatei conducea cu 1-0, prin punctul înscris de Apolzan, din penalty, în min. 44.

La reluare, arădenii atacă cu insistenţă cu câte 7-8 oameni. Boitoş, Petchovschi şi Mercea au numeroase ocazii de goal, dar Voinescu — care a debutat la C. C. A. — apără excelent. In plin atac arădan, atunci când nimeni nu se aştepta, Apolzan, care interceptase balonul, trimite lui Roman, care, dela 25 m. trage şi ridică scorul la 2-0, fără ca Marki să schiţeze vreun gest. Campionii naţionali sunt totuşi aceia care au iniţiativa, în continuare, şi în min. 88, Mercea, înscrie cu capul, reducând handicapul. Numai după un minut, Moldoveanu, din colţul careului de 16 m. trage puternic şi stabileşte scorul final. Şi aici Marki a ezitat.

A arbitrat foarte bine tov. Boloni.

*

Casa Centrală a Armatei a câştigat Cupa RPR iar jucătorii ei au devenit primii maeştri ai sportului din ţară (deoarece echipa militară a câştigat doi ani consecutiv acest trofeu).

In Finlanda 957.016 semnături pe Apelul Păcii

HELSINKI, 27 (Agerpres). — După cum anunţă comitetul finlandez pentru apărarea păcii până în prezent în Finlanda au fost strânse 957.016 semnături pe Apelul dela Stockholm.

Noi acţiuni mârşave de agresiune ale aviaţiei americane împotriva Republicii Populare Chineze

PEKING 27 (Agerpres). — Ziarul „Tung Pei Yih Pao", care apare la Mukden, anunţă că în zilele de 20 şi 21 Noembrie, potrivit unor date incomplecte, avioane americane au violat de 11 ori spaţiul aerian al Chinei de nord-est; la 22 Noembrie au avut loc patru violări ale spaţiului aerian al Chinei de nord est de către avioanele militare ale imperialiştilor americani.

BIBLIOTECA UNIVERSITATH IAȘI

ANUL 48 Nr. 1276 4 PAGINI 4 LEI Miercuri 29 Noembrie 1950

OPINIA

ZIAR POPULAR COTIDIAN

FRONTUL DEMOCRAȚIEI POPULARE
CONSILIUL REGIONAL IAȘI

CHEAMĂ TOȚI CETĂȚENII ȘI CETĂȚENELE DIN REGIUNEA IAȘI

AZI, MARȚI 28 NOEMBRIE ORELE 16³⁰
în PIAȚA REPUBLICII LA
MARELE MEETING

în cadrul căruia vor lua cuvântul candidați ai Frontului Democrației Populare din regiunea noastră care vor vorbi despre:
Importanța alegerilor de deputați în Sfaturile Populare

UN IZVOR AL CREȘTERII PATRIMONIULUI OBȘTESC

Valorificarea resurselor locale este un izvor de creștere permanentă a patrimoniului obștesc și a bunei stări a oamenilor muncii. Lucrul este bine cunoscut de toți, iar roadele acestei politici sănătoase de valorificare a posibilităților sperifice fiecărui raion sau regiune au apărut deja. Roade bogate și bine fructificate. Să citâm vreo câteva exemple.

S'au valorificat numeroase produse lactate și cultivate, care au fost puse la dispoziția cantinelor. Stâna Comitetului Provizoriu a predat DAC-ului piei și lână în valoare de peste 100.000 lei.

S'a înființat o întreprindere locală de demolări care va valorifica toate materialele rezultate din dărâmarea imobilelor distruse.

Cu câteva săptămâni în urmă, Comitetul Provizoriu Iași răspunzând apelului lansat de Comitetul Provizoriu al Orașului Stalin — ca privire la înfrumusețarea orașelor — și-a luat angajamentul de a pune în stare de funcționare un atelier de confecționat jucării, acest atelier urmând a valorifica deșeurile dela fabricile textile din localitate. Deasemeni, Comitetul Provizoriu Orășenesc și-a pus în planul de lucru înființarea unui atelier de fabricat site, pentru țărănimea muncitoare. Sitele acestea vor fi valorificate prin Cooperație.

In această direcție lucrările au început și se desfășoară într'un ritm destul de viu. Apoi, Comitetul Provizoriu Orășenesc a reparat 15 imobile național zate, valorif când materialele vech'.

Problema valorificării resurselor locale la noi, la Iași, are așadar numeroase și variate aspecte.

După raionare și, acum, în preajma primului nostru Plan Cincinal, problema aceasta ridică alte aspecte privind folosirea rațională și în condiți o biective a posibilităților specifice Pașcanilor, Hârlăului, Negreștilor și celorlalte raioane ale regiunii noastre.

Comitetul Provizoriu Regional a studiat bine lucrurile acestea și a și pornit la treabă. Desigur că proiectele de viitor — pe care le prezentăm, succint, mai jos — vor prinde viață, se vor traduce în fapt. Pentru aceasta, însă, e nevoie de ajutorul pe care trebue să-l dea masele. Ele trebue mobilizate și antrenate în reușita acestei acțiuni, pentru întărirea economică a regiunii.

In Martie anul viitor va începe să funcționeze fabrica de cărămidă din Bucium. La Pașcani se lucrează de zor la amenajarea unei cresc ătorii.

La Bucium se va înființa un atelier de jucării, prin valorificarea deșeurilor de la fabrica de binale. Tot la Bucium vom avea fabrici de marmeladă, de conserve de legume și de fructe.

In toată regiunea vor răsări ateliere și fabrici. Ele se vor naște și vor funcționa prin valorificarea resurselor locale ținându-se seama de principiul rentabilității — adică producerea celor mai indicate bunuri la prețul de cost cel mai scăzut La Bădeni se va face o fabrică de var, la Bucium o uscătorie de fructe, la Poeni, două stupării. Tot la Bucium și Mielășeni, câte o grădină de zarzavat, la Pașcani, o fabrică de țiglă, la Rădușeni o uscătorie de fructe, etc.

In proect există deasemeni înființarea unei fabrici de nasturi, prin valorificarer scoicilor de pe malul Prutului; carierе de pietriș și nisip și fabrici de marmeladă. Toate acestea vor contribui neîndoios la ridicarea nivelului de trai al oamenilor muncii. Cele arătate mai sus sunt legate de cifre și date. Pentru unii, aceasta poate e deocamdată sec. Limbajul acesta, al planificării viitoare, e în schimb cel mai precis, cel mai sigur. Prin munca noastră, a tuturora, cifrele și datele aici înșirate pot fi pline de conținut, pline de perspectiva realizării, de transpunere în realitate.

I. ȘTIRU

Alegători!

Datoria voastră este să cunoașteți din timp secția unde veți vota la 3 Decembrie 1950

Alegătorii din regiunea noastră la sfat cu candidații vieții noi

Intâlnirile din raioanele Pașcani, Negrești și Codăești

Negura nopții era din ce în ce mai mult împrăștiată de primele raze care se iveau dinspre răsărit. In raioanele regiunii Iași, era o fierbere ca în ajun de sărbătoare. La Pașcani, la Codăești și Negrești, venise știrea că vor sosi candidați pentru Sfatul Popular al Regiunii să se întâlnească cu oamenii, să-i lămurească asupra alegerilor dela 3 Decembrie, alegerile din care va izvorî viața nouă, temei de bucurie și înălțare. Cu miile au venit cetățenii, țărani și muncitori, au venit și femei care pentru prima dată au câștigat dreptul de a-și exprima voia cu prilejul alegerilor, au venit tineri cu privirile numai flăcări, hotărâți să pună temelie unei alte așezări.

Nicicând nu s'a mai pomenit în trecut o astfel de înmănunchere a oamenilor în întâmpinarea acelora pe care ei vor să-i trimită să gospodărească treburile satelor și orașelor Republicii noastre. In trecut, candidații veneau cu minciuni sprijinite de patul de armă al jandarmilor și de ghioagele bătăușilor plătiți. Astăzi' în fruntea acelora ce veneau să deschidă mințile și să-și descarce inimile, venea unul dintre aceia care suferise bătăi crunte și fusese aruncat în închisoare, atunci când, în 1928, fusese candidat în alegeri al blocului Muncitoresc-țărănesc: Moș Ion Niculi.

La Pașcani, mii de muncitori ceferiști, și de țărani din împrejurimi au venit să asculte cuvântul bun al aceluia pe care, spre cinstea tuturor alegătorilor din Regiune, îl propuseseră candidat.

Adunările au fost grandioase, Mulțimea adunată avea ceva sărbătoresc în priviri, și glasurile se uneau strigând entuziaste, în cor, lozincile vieții noi, lozincile viitorului și a Păcii!

Cu nestăvilit entuziasm alegătorii din Pașcani au întâmpinat candidații lor

In haine de sărbătoare cu muzica în frunte purtând drapele și lozinci cetățenii orașului Pașcani s'au adunat cu toții în fața tribunei frumos împodobită din piața orașului ca să asculte cuvântul candidaților săi în Sfaturile Populare.

Au venit țărani muncitori și din satele din jur. Pe chipul tuturor se citește dârzenia, voința de a-și făuri o viață mai bună pentru un trai mai îmbelșugat.

Tov Cracea primsecretar al Comitetului de Partid raional deschizând meetingul salută prezența tov. *Ion Niculi, membru în C.C. al P.M.R. și vice președinte al Marii Adunări Naționale.*

Se dă cuvântul candidatei Roșca Elena președinta Comitetului Provizoriu a comunii Valea-Seacă.

Cuvinte e tovarășei *Roșca Elena* dovedesc pe deplin faptul că oameni care au trudit până nu de mult pe moșiile boierești, tinuți în întunerecul neștiinței de carte, azi datorită regimului de democrație populară pot să vorbească mai bine, mai frumos decât domnișorii și chiaburanii din regimul trecut. In același timp se dovedește cu prisosință că țăranii muncitori considerați înainte incapabili buni numai de argați la conacurile boerești azi pot să conducă mai bine treburile obștești.

Vorbitoarea a arătat rolul pe care îl vor avea noile Sfaturi Populare în viața economică și politică Patriei noastre precum și perspectivele de desvoltare a satelor noastre.

Incheind tov. Roșca Elena a subliniat că ziua de 3 Decembrie va fi o zi hotărâtoare în construcția socialismului. în țara noastră.

Ia apoi cuvântul tovarășul Străteanu candidat în Sfatul Popular orășenesc Pașcani. El a arătat că deputații ce vor fi aleși, cu puterea lor de muncă și cu sprijinul maselor largi vor putea duce la bun sfârșit sarcinile ce le revin. Orașul Pașcani care a avut mult de suferit de pe urma războiului criminal, azi prin efortul Partidului și a clasei muncitoare se reconstruește. S'au realizat 15 km. șosea pietruită, s'au construit 12 poduri, 2 școli noi s'a ridicat producția fabricei de ulei dela 200 kg. la 800 kg, pe zi se construesc noi blocuri de locuit pentru muncitorii C.F.R.-ști din Pașcani.

Tov. *Străteanu* a accentuat faptul că toți cetățenii cinstiți au dreptul la vot spre deosebire de regimul capitalist unde majoritatea marei mase este împiedicată să voteze. Să pășim cu încredere la vot!

Zi de sărbătoare pentru oamenii muncii din raionul Negrești

Abia se îngâna ziua cu noaptea, când Vasile a lui Rusu din Glodeni, cum i se spunea în sat, a început să îmbrace straele de sărbătoare, să se gătească de drum.

Știa el că până dimineață mai are de umblat pela câteva case să amintească vecinilor vestea cea mare pe care o auzise, căci nu vroia să lase treaba neisprăvită.

Doar nu degeaba era printre primii agitatori din comună.

S'a sculat cu binișorul ca nu cumva să-l trezească pe moșneag, pe taică său, dar n'a izbutit.

Dealtfel moș Ion Rusu, cu toți cei 80 de ani ai săi și-a trecut mai toată noaptea așteptând zorile. Vroia să meargă și el la târg să audă cum grăește tovarășul venit dela București.

Vroia să știe și el cum vor fi alegerile din ăst an, căci pe cele trecute și rezultatele lor le-a simțit din plin în nolanul de ani ce-i poartă pe umerii săi încovoiați.

Așa a gândit moș Ion Rusu, când s'a pornit cu noaptea în cap de acasă. Acestea toate le-am aflat din gura lui când ne-am întâlnit cu el în mijlocul celor care împestrițaseră târgușorul Negreștilor.

Ca și el au gândit și s'au făcut și țăranii colectiviști din Todirești, țăranii muncitori din Vulturești, Drăgușeni și chiar cei mai de departe, dela Țibana.

Ca și moș Ion au gândit și tinerii tractoriști Lascăr Ioan, Bucur Emil, Rometi Gh. și șeful de brigadă Ciocorbă Petru, care au plecat într'o fugă de lângă tractoarele lor, lăsate să se odihnească pe brazde.

Cu toții au venit să-l asculte pe tovarășul Dumitru Zaharia, deputat în Marea Adunare Națională, cu toții au venit să participe la această mare sărbătoare.

Cuvântul tov. D. Zaharia

Cu greu a putut să înceapă a vorbi tov. Zaharia, căci ropotele de aplauze și lozincile strigate, dragostea și entuziasmul manifestat, nu mai aveau sfârșit.

Cum nu erau să se bucure toți cei de față, când știau cât de aproape de viața fiecăruia, de inima fiecăruia este tov. Zaharia, tovarășul cu părul înălbit de greutățile prin care a trecut sub vechile regimuri asupritoare, cu toate că n'are mai mult de 38 de ani.

„Am venit tovarăși printre Dvs. să stăm de vorbă despre alegerile din 3 Decembrie, despre Sfaturile Populare, despre vechile „alegeri" pe care mai toți dintre voi le cunoașteți.

Acum doi ani oamenii muncii din țara noastră, m'au ales deputat în Marea Adunare Națională.

Astăzi vin cu fruntea sus în fața voastră, cu cugetul curat că multe dintre dorințele și din nădejdile noastre au fost împlinite.

Despre realizările regimului nostru de democrație populară din acest timp, multe se pot spune. Nu vă amintesc decât despre cele peste o mie de gospodării colective, gospodăriile de Stat, tractorul 6000 care astăzi brăzdează ogoarele

(continuare în pag. 2-a)

Cuvântarea tovarășului Ion Niculi

Primit cu ropote de aplauze tov. I. Niculi a arătat că dacă azi putem vorbi liber și deschis despre nevoile noastre, despre munca noastră, dacă acum puterea politică e în mâna clasei muncitoare — toate acestea se datoresc în primul rând victorioasei Armate Sovietice și tov. STALIN care ne-a eliberat. Acest lucru se mai datorește și Partidului nostru care a dat sute de jertfe în lupta grea din ilegalitate.

In continuare tovarășul I. Niculi a scos în evidentă faptul că Partidul nostru în lupta pentru dărâmarea vechei orânduiri nu s'a desmințit și nu se va desminte niciodată. Toate lozincile sale nu au rămas în vânt,

ci oricare din noi vedem cum ele au fost și sunt traduse în fapte. Azi când Partidul a inițiat Planul Cincinal și planul de electrificare a țării să fim siguri că ele vor fi înfăptuite, că Partidul se va ține de cuvânt. In jurul Partidului nostru în frunte cu tov. GH. GHEORGHIU-DEJ să facem un zid puternic să ne unim cu toții, pornind cu un nou elan de muncă pe drumul industrializării țării, pe drumul socializării agriculturii, pe drumul culturalizării maselor.

Sub conducerea Partidului și cu ajutorul U.R.S.S. țara toată e un șantier. Se construește Canalul Dunărea-Marea Neagră a 5 a lucrare prin amploarea ei, din lume.

Se construește Hidro-centrala „V. I. Lenin" dela Bicaz care va pune în mișcare

(continuare în pag. 2-a)

Insuflețita adunare dela Codăești

Incă din zorii zilei, numeroși țărani muncitori din raionul Codăești s'au adunat în fața Comitetului Provizoriu raional. Ei au venit entuziast pentru a asculta cuvântul candidaților propuși de ei. Au venit țărani muncitori, tineri și vârstnici, bărbați și femei. Până la sosirea candidaților s'au înfiripat discuții.

Ele au fost întrerupte de deschiderea adunării de către tov. Lungu Gheorghe, prim secretar al Comitetului raional de Partid. Apoi a luat cuvântul candidatul Grigore Moisan, președinte al Gospodăriei Agricole Colective „30 Decembrie" din Chircești.

Cuvântul tov. Mihai Frunză

Din partea Consiliului Central al Frontului Democrației Populare a vorbit tov. prof. univ. Mihai Frunză.

— Vorbitorul a adus un cald salut din partea Consiliului Central al Frontului Democrației Populare, felicitând pe țăranii muncitori cu prilejul primelor alegeri pentru Sfaturile Populare ce se vor desfășura la 3 Decembrie. Tov. prof. M. Frunză a arătat caracterul profund democratic al alegerilor noastre, arătând că ele se bazează pe cea mai democratică lege electorală.

In continuare, vorbitorul a arătat numeroasele realizări ale Comitetului Provizoriu raional Codăiești, insistând asupra importantelor realizări ce vor fi duse la bun sfârșit prin munca Sfatului Popular raional, sprijinit de țărănimea muncitoare. Astfel, la Codăiești se va înființa o Stație de Mașini și Tractoare, vor fi puse în exploatare două cariere de piatră, se va cons-

(Continuare în pag. 2-a)

Alegerile pentru sovietele de deputați ai oamenilor muncii

Cu o uriașă însuflețire poporul sovietic se pregătește pentru alegerile în Sovietele de deputați ai oamenilor muncii ținutale, regionale, districtuale, raionale, orășenești și sătești Alegerile se vor ține pe tot cuprinsul Uniunii Sovietice în zilele de 17 și 24 Decembrie.

Alegerile se desfășoară conform Constituției Staliniste, în baza votului universal, egal, direct și secret. Ele sunt cu adevărat democratice și libere, desfășurându-se în condițiile colaborării frățești dintre muncitori, țărani și intelectuali ale prieteniei și încrederii reciproce, fiindcă în Țara Sovietică nu există clase exploatatoare care să exercite presiuni asupra alegătorilor.

In țările capitaliste alegerile au loc în condițiile înverșunatei lupte de clasă; moșierii, bancherii și cei-lalți afaceriști capitaliști exercită o presiune, atât politică, cât și economică asupra alegătorilor, asupra celor săraci. Deaceea aceste alegeri, chiar dacă se fac în aparență pe baza dreptului de vot universal egal, secret și direct, nu pot fi numite cu adevărat libere și democratice. La așa zisele alegeri „libere" din țările capitaliste se aplică pe larg măsuri ca șantajul, teroarea, mituirea. Acum mai bine de 30 ani, tovarășul Stalin releva că experiența parlamentarismului din Franța și America a arătat limpede că puterea, în aparența democratică, se dovedește, de fapt, a fi o coaliție foarte îndepărtată și străină de adevăratul democratism, coaliție cu capitalul financiar, că deși alegerile din America sunt „universale", totuși la putere ajung oamenii miliardarilor.

De atunci, cercurile conducătoare ale Statelor Unite și ale celorlalte țări capitaliste au luat toate măsurile pentru a lichida și ultimile rămășițe de democratism.

Ca și în timpul campaniilor electorale anterioare, Partidul Comunist (b) al URSS se prezintă și acum la alegeri în bloc cu cei fără de partid, în bloc cu sindicatele, cu Comsomolul, cu diferitele organizații și asociații ale oamenilor muncii.

Pregătindu-se pentru alegeri, poporul sovietic își manifestă din nou în fața lumii întregi unitatea morală și politică, tăria de neclintit a blocului stalinist al comuniștilor și al celor fără de partid, dragostea și devotamentul său nemărginit față de Partidul lui Lenin-Stalin.

Un astfel de bloc al comuniștilor și al celor fără de partid nu este posibil decât în Țara Sovietică. El

(continuare în pag. 3-a)

CU TOȚII LA VOT!

Tovarăși, s'apropie ziua în care
Vom merge spre urne cu toții la vot
Prin vot să-și arate cu drag fiecare
Dorința de muncă, de luptă, de tot.

Partidul ne cheamă, să-i dăm ascultare
Să fim toți ca unul; un bloc de granit
S'audă o lume! Strigăm sus și tare
In Front Democrat Popular ne-am unit.

Alături cu el spre victorii și Pace
Vom merge s'alegem și noi deputat,
Să-l punem în rând cu acei ce vor face
Organul local al puterii de Stat.

Să nu fie unii departe să șadă
Să șoviie'n taină, să dea înapoi,
C'or fi milioane de ochi ca să-i vadă
Și-or spune, trădare, în lături cu voi!

Tovarăși, s'apropie ziua cea mare
Fiți demni de viață, de muncă, de tot,
In fruntea-i Partidul puterea ni-e tare
In drumul spre Pace «Cu toții la vot».

VASILIU ANDREI
funcționar

Comitetul Provizoriu Orășenesc

Cetățeni și Cetățene,

Frontul Democrației Populare cheamă să alegeți ca deputați ai Sfaturilor Populare pe cei mai credincioși fii ai poporului nostru, oameni cu dragoste de patrie, luptători hotărâți pentru pace și socialism. Luați parte cu toții la alegerile de deputați în Sfaturile Populare!

Luptați uniți sub steagul Republicii Populare Române pentru a zdrobi orice încercare a dușmanului dinăuntru sau din afară de a sta împotriva desvoltării și înfloririi Patriei noastre.

Candidații F. D. P., candidații Păcii

Dorohoi Gheorghe

Dorohoi Gheorghe este țăran muncitor din Bucium, raionul Iași. A muncit o viață întreagă pe la boieri și chiaburi, pentruca să-și poată întreține cei 6 copii.

Din 1945 el este membru al Frontului Plugarilor.

In această organizație de masă, el a muncit cu hotărire, pentru a-și duce la bun sfârșit sarcinile ce i-au fost încredințate.

Acum, cetățenii l-au propus candidat în circumscripția 102 orășenească, în alegerile pentru Sfaturile Populare.

Nemesnicu Safta

Fiică de țarani săraci, tovarășa Nemeșnicu Safta a dus-o greu în primii ani ai vieții sale.

A cunoscut din plin exploatarea regimului burghezo-moșieresc în satul ei natal din Fălciu.

După 23 August 1944, zorile unei vieți noi au răsărit pentru muncitoarea Nemesnicu dela fabrica Țesătura.

A activat intens în cadrul sindicatului textil, în cadrul Crucii Roșii, Arlus și UFDR.

Pentru lupta ei cinstită, plină de devotament, a fost propusă candidat pentru Sfatul Popular al orașului Iași,, în circumscripția 62 orășenească.

Hrițcu Minodora

Originară din orașul Gura Humorului, dintr'o familie de muncitori. A luptat din greu pentru a putea învăța carte.

Este contabilă în Cooperație încă din anul 1924, dovedind întotdeauna cinste și corectitudine.

Fiind șefa serviciului financiar al Uniunii Cooperativelor de consum, duce o muncă rodnică, activând în mod conștiincios.

Membră în Comitetul Sindicatului Comerț și Cooperație, muncește cu pricepere și tragere de inimă pentru o justă aplicare a sarcinilor trasate de CGM.

Pentru activitatea ei rodnică, a fost propusă candidată în Sfatul Popular al orașului, circumscripția 86.

Oțel Rarița

Treisprezece copii au fost în casa lui Oțel, 13 guri flămânde, cărora cu greu le putea astâmpăra foamea țăranul sărac din Negrești.

Pe Rarița a dat-o însă la școală, ca măcar unul dintre copii lui să se lumineze, rupând dela gura celorlalți pentru a o întreține.

Oțel Rarița a absolvit astfel Școala Normală și astăzi este învățătoare.

Muncește fără odihnă, cu multă dragoste, pentru a da lumină copiilor din întreg raionul Negrești.

Țăranii muncitori din cir. 3 Negrești au propus-o deaceea cu toată inima candidată în Sfatul Popular Raional.

Alegătorii din regiunea noastră la sfat cu candidații vieții noi

(urmare din pag. 1-a)

Cuvântarea tovarășului Ion Niculi

care noi uzine, va reda agriculturii noi terenuri, va electrifica căile noastre de transport.

Acestea sunt realizări care nu puteau fi înfăptuite sub burghezie.

Pentru fii de muncitori și țărani muncitori, s'au deschis larg porțile culturii. Pentru ei s'au înființat noi facultăți care vor da economiei noastre cadre noi, necesare construirii socialismului. Dispar neștiutorii de carte.

Partidul nostru a rezolvat problema națională, toți cetățenii cinstiți având aceleași drepturi.

In munca grea de construire a socialismului fiecare om al muncii este dator să vegheze la cuceririle de până acum, să zdrobească încercările cozilor de topor ce mai stau deacurmezișul drumului nostru.

Mai departe tov. Ion Niculi a spus că în aceste alegeri care se fac în preajma Planului Cincinal și a Planului de Electrificare, este de datoria noastră să ne încleștăm forțele, să depunem toată puterea noastră de muncă, toată conștiința noastră ca ele să fie îndeplinite.

Când Patria noastră, împreună cu țările de democrație populară, folosind experiența Uniunii Sovietice, construesc o societate nouă, imperialiștii sub semnul O.N.U-lui duc războiul criminal în Coreea, se pregătesc de un nou război îndreptat împotriva noastră și în primul rând împotriva Uniunii Sovietice.

Dar împotriva acestor ticăloși sângeroși forțele păcii s'au unit și mai mult. Ele au convocat cel de al doilea Congres Mondial al Partizanilor Păcii care a arătat calea ce trebue urmată pentru menținerea păcii, pentru întărirea rândurilor partizanilor unei vieți fericite. Tov. I. Niculi a cetit Manifestul către Popoarele Lumii adresat de Congres.

Candidaților ce vor fi aleși în Sfaturile Populare, tov. I. Niculi le-a dat îndemnul să iubească poporul, să iubească Partidul și să-l apere să nu precupețească munca lor în sarcinile care-i așteaptă.

Tineretul are deosebita cinste să voteze liber. Ei au această fericire așa cum cei vârstnici n'au avut-o în tinerețea lor.

Țăranilor muncitori, tov. I. Niculi le-a dat sfatul să intre în Gospodăriile Agricole Colective dacă vor să scape de sărăcie, de mizerie. A sta indiferenți, pasivi față de problemele actuale, înseamnă a prelungi ignoranța și sărăcia.

Incheind tov. Niculi a mulțumit celor de față considerând că interesul și dragostea arătată față de el e dragostea arătată față de Partid.

Un grup de pionieri a oferit tov. I. Niculi numeroase buchete de flori.

Tov. I. Niculi și-a luat angajamentul că nu va precupeți nici un efort pentru a asigura copiilor noștri un viitor fericit.

A urmat apoi un program artistic. Târziu, oamenii muncii însuflețiți de cuvintele cale ale tov. I. Niculi pe care-l cunosc ca un vechi luptător pentru drepturile lor, s'au îndreptat spre case mai hotărîți, mai încrezători în forțele lor, cu dorința de a munci mai cu avânt pentru construcția socialistă a Patriei noastre.

Cuvântul tov. D. Zaharia

noastre, despre numărul din ce în ce mai mare a cooperativelor din satele noastre, despre viața cu totul nouă, pe care o trăiți".

In continuare tov. Zaharia a arătat câteva aspecte ale „alegerilor" din trecut, a vorbit despre „deputații" din acele vremuri, despre mizeria și întunerecul în care era ținută țărănimea muncitoare din țara noastră.

„La 3 Decembrie tot poporul nostru va vota pe candidații Frontului Democrației Populare, va vota pe candidații Sfaturilor Populare regionale, raionale, orășenești și comunale.

Să pășim cu încredere în fața urnelor și să votăm pe aleșii noștri, conștienți că alegerile din 3 Decembrie constitue încă o verigă puternică ce va lovi în cei ce doresc războiul, conștienți că votul nostru va întări lagărul păcii, va duce spre o viață fericită, spre socialism".

Tovarășul Zaharia și-a încheiat cuvântul printr'un angajament:

„Voi căuta să merit încrederea pe care mi-au acordat-o alegătorii, poporul nostru muncitor, voi lupta neîncetat pentru o viață mai bună, pentru construirea unei noi orânduiri sociale.

Voi fi mereu alături de voi, de ogorul și de gospodăria noastră, de succesele noastre".

Entuziasmul cu care cei prezenți au întâmpinat aceste ultime cuvinte, a arătat din plin că țăranii muncitori din raionul Negrești au toată încrederea în tov Zaharia, în candidații propuși de dânșii.

După ce tov. Grădinaru Costin a citit Manifestul Congresului al II al Partizanilor Păcii, adunarea s'a încheiat printr'un program artistic, executat de echipa unei unități militare din orașul nostru.

Țăranii muncitori din raionul Negrești își vor aminti cu bucurie ziua de 26 Noembrie, ziua întâlnirii lor cu tovarășul Zaharia D-tru, cu tovarășul lor de luptă pentru o nouă viață.

Cuvântul tov. M. Frunză

trui o fabrică de conserve, etc. Toate acestea constituesc un program bazat pe fapte și nu pe vorbe, al candidaților Frontului Democrației Populare pentru Sfatul Popular al raionului Codăești.

Cele spuse de vorbitor au fost primite cu entuziasm de către cei prezenți, a căror hotărâre dârză de a sprijini regimul de democrație populară și-o vor manifesta cu însuflețire la 3 Decembrie, votând pe candidații Frontului Democrației Populare.

A FOST ODATA!...

Acum cred că ați aflat fiecare că se făcu raionarea și că se pregătesc alegerile pentru Sfaturile Populare. Ce să spun, bună treabă e și raionarea asta! Că'mpărțeala de până acum, era cea veche, așa cum o făcură boierii după interesul lor. Mi-amintii că 'ntr'o zi, să fie prin 1930, veni boierul din satul nostru și zice: „mă, să știți că de mâine sunteți comună! Primiți?" Nu primim, zicem noi! „Bine, zice, atunci ne-am înțeles! Să nu spuneți că nu v'am întrebat și pe voi, de mâine sunteți comuna. De mâine deci, sunteți comună suburbană".

Mă rog, zic, sub cine-o fi, că tot sub papuc suntem. Și avem ceva avantaje boierule, dacă suntem comună? „Sigur că aveți zice, o să aveți post de jandarmi chiar la voi în sat". Ei, așa e bine, zic. O să avem bătaia la îndemână, nu ca până acum, că trebuia să ne ducă 20 de kilometri până la postul de alături, că mai întâi ajungeai mort de oboseală și pe urmă mort în bătaie. Acum barem ai să fii bătut, dar odihnit. Și mai avem zic, și alte avantaje, boierule? „Sigur, zice, acum o să vă puteți mândri că plătiți și voi impozit mai mari"! Ei, când mă'ntorc eu acasă, mă întreabă nevasta: „Ce ești așa mândru, bărbate?" Păi cum să nu fiu, zic, acum sântem și noi cineva, c'o să trebuie să ne vindem și pernele din casă, ca să ne putem achita avantajele. Peste câteva luni, după ce s'a schimbat guvernul, numai ce vedem că vine un alt boier, și zice: „Bă, să știți că vă fac plasă! Primiți?" Nu primim, zic, așa că tot plasă ne faceți. Da' uite ce zic, vă rog să nu ne mai dați avantaje, că nu mai avem ce vinde din casă. Acum că era plasă, cu impozitele nu prea aveam bătaie de cap: Rata întâia o plăteam în perne și saltele, rata a doua o plăteam în scaune. La rata a treia, scăpam cel mai ieftin că nu mai aveam ce să-mi ia. Ei, dar asta n'a mers mult, că într'o zi vine perceptorul și ne zice: „Mă, pentru că sunteți oameni de treabă, am dat ordin ca la impozit, dacă nu aveți bani, să nu vă mai ia lucrurile". Să trăiți domn perceptor, zic, să trăiți! „Lasă astea, zice el emoționat, dacă n'aveți bani, nu vă mai ia lucrurile! Vă ia dracul". Asta-mi plăcea la el, că ne vorbea pe-ocolite. Nu jignea omul cu vorba. Numai cu ciomagul. Că ce-i al lui, i-al lui, era băiat subțire. Numai obrazul l-avea gros. Că era leit tată-său, chiabur din fire și din tată'n fiu. Era om milos. Îi plăcea să dea la săraci. Și mie mi-a dat. Mi-a dat odată două palme de-am văzut stele verzi. E, dar n'a durat mult nici plasa asta, că veniră alegerile! Să fi văzut taică alegeri, că ți se ridica părul măciucă. Pe urmă te ridica și pe tine. Era prima zi a alegerilor. Era pe la prânz și stăteam la masă, că tot n'aveam ce mânca, și numai ce văd că apare pe ușă, Ion Amăriței: „Mă, zice, să știi că l-am văzut pe taicătu la subprefectură". Nu se poate, zic. Cum ai putut să-l vezi la subprefectură, dacă el e sub pământ? C'a murit fără să vrea, de vreo cinșpe ani, săracul! „Ba l-am văzut cu ochii mei!" zice. Ei, bine, zic, atunci ia să mă duc să-l văd și eu, că tot am ceva să-l întreb. Ei, și mă dusei la subprefectură: „Nu vă supărați, zic, a murit sau n'a murit? „Cine"? zice comisarul. Tatăl meu, zic. „N'a murit, zice, uite-l!" Și-mi arată un buletin de vot! Păi, zic, ăsta nu seamănă cu tata, că el avea păr negru. „El el" se răstește comisarul! Nu e zic. „E tata!" zice. O fi tata, zic, dar nu tatăl meu. „Ba e tata, zice, și dacă mai vorbești mult, te trimit lângă el!" Ei, când am văzut eu că risc s'ajung buletin de vot, o luai altfel: Bine dom'le comisar, da'ce și morții au voie să voteze? „Sigur! zice, ce, morții nu sunt cetățeni români?" Dar noi ce facem cu alegerile astea? zic. „Păi, voi, zice, nu faceți nimic, las'că facem noi. Așteptați și-o să vedeți rezultatul în ziar". Bine taică, în ziare om vedea noi, dar noi nu votăm? „Ei, zice, ce te necăjești? Sunt ele voturi și fără d'alde voi". Păi, zic, cu dreptul de vot, cum rămâne? „Păi, zice, rămâne..., rămâne pentru alegerile viitoare, Și pe urmă voi n'aveți drept să votați, că sunteți regiune contaminată de boli infecțioase". Uite, frate, zic, sunt'em pe patul morții și noi nici nu știm! Să știi că ăștia ne iau la injecții! Ce boli nene? sare unul. Știm noi de ce suntem contaminați! Suntem contaminați de contraguvernului! „Care ai vorbit, mă? sare comisarul. Care vasăzică insultați autoritatea!" Păi, zic, votul e secret și universal! „Dacă-i așa, zice, o să stați la noapte la secret, să vă treacă pofta de universal!" Mă, zic eu oamenilor din jur, nu vă speriați că doar suntem între noi. N'apucai să termin bine vorba, că nu mai eram între noi. Eram între sergenți. Și-a început dom'le o ceartă între noi și ei.. Noi aveam păsurile noastre, ei aveau bastoanele lor. Și uite-așa din vorbă'n vorbă, am ajuns după gratii. Și pe urmă a început, măi taică, să ne cânte o bătută, cu mutații de fălci. După aceea, șeful sergenților, face drepți la comisar și-i zice: „Să trăiți domn" comisar, i-am convins!" Am stat acolo vreo trei zile, pe masă, casă și bătaie, cu asta din urmă eram la zi, până au trecut alegerile. A patra zi, dimineața, vine comisarul la noi: „Hai, bă, plecați acasă că nu mai sunteți infectați". Gata? zic? Nu mai bântuie alegerile? „Gata, zice, s'au terminat!" — Da cum? s'a terminat? întreb eu. „Am ieșit noi, face comisarul. Acum, hai, ieșiți și voi". Ei, și după alegeri, veni, boierul, scos deputat de noi. „Ei, ce mai spuneți?" zice. Ei boierule, o ducem greu, zic. „Ei, lasă, oftează el, în curând n'o s'o mai duceți deloc. Vă transformăm iar în comună, că am un prieten doctor și vrea să-l numesc medic comunal la voi". Să fi văzut frate, medic! Când mă'mbolnăvii și eu într'o zi, luai traista în spinare, și hai la doctor. Dom'le doctor, zic, sunt bolnav. „Bine, lasă asta, zi ce ai!"—Tuse și răceală, zic. „Mă zice, eu te'ntreb ce ai în traistă"? Păi, am un kilogram de brânză. Aha, zice, ăsta-i onorariul meu?" Nu, zic, asta e brânza mea. „Dă-o'ncoace, zice, că doar n'am să te consult degeaba". Și i-o dau. „Ei, zice, acum spune, ce mai ai?" Am dureri în stomac, zic. „Eu te întreb ce mai ai în traistă"? Dom'le doctor, zic, eu am venit să mă consultați pe mine, nu traista. Când a văzut el că nu-i merge, nu mă mai întreba ce am în traistă... își lua singur. Și după ce mi-a consultat brânza, untul, ouăle și două găini, zice: „Vii mâine, azi nu dau consultații". Văd eu, zic, nu dați! Dumneavoastră luați numai.

Dar n'a trecut nici un an într'o zi veni prefectul la noi: „Mă, zice, mi-am măritat fata și trebue să-l fac pe ginere pretor. Așa că pe voi vă fac din nou plasă". Bine, zic. După vreo două luni, vine iar: „Mă, nu vă mai fac plasă, zice, vă fac reședință, că mi-am măritat și fata cealaltă, și-l mut pe ginere aici!". Ia uite, zic, ăsta dacă mai avea o fată, aujngeam capitala țării! „Vă fac reședință, zice, așa i-am promis lui ginerica"! Bravo taică, zic, uite că ne-am văzut și zestre...

Și uite așa, măi frate, ne tot schimbam mereu: Luni și Marți eram sat, Miercuri și Joi eram comună, Vineri și Sâmbătă eram plasă și Duminică, reședință. Ajunsesem un fel de călărași cu schimbul. Dar bine c'au trecut toate nădufurile astea, și acum cu noua așezare, ne putem vedea fiecare de lucrul nostru.

(din „Urzica").

Cum se va vota în orașul Iași la 3 Decembrie 1950

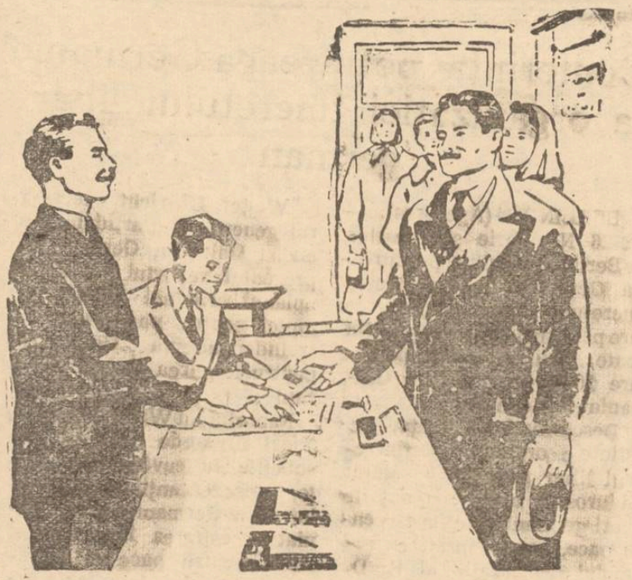

1 Alegătorul a sosit la secția de votare și prezintă președintelui secției de votare certificatul de alegător.

2 Alegătorul din orașul nostru primește 2 buletine de vot: unul cu dungă roșie pentru Sfatul Popular al regiunii și unul cu dungă albastră pentru Sfatul Popular al orașului.

3 Cu buletinele de vot pe care le-a primit, alegătorul intră singur în cabina de vot. In cabină alegătorul citește cu atenție numele candidaților înscriși pe buletine. El este hotărît să voteze pe candidații Frontului Democrației Populare. Pentru aceasta, alegătorul *lasă neatinse numele candidaților Frontului Democrației Popu'are.* adică nu le șterge cu creionul.

4 Alegătorul, *lăsând neatinse numele candidaților Frontului Democrației Populare,* împăturește în patru fiecare buletin. *In acest fel el și-a dat votul pentru candidații Frontului Democrației Populare.*

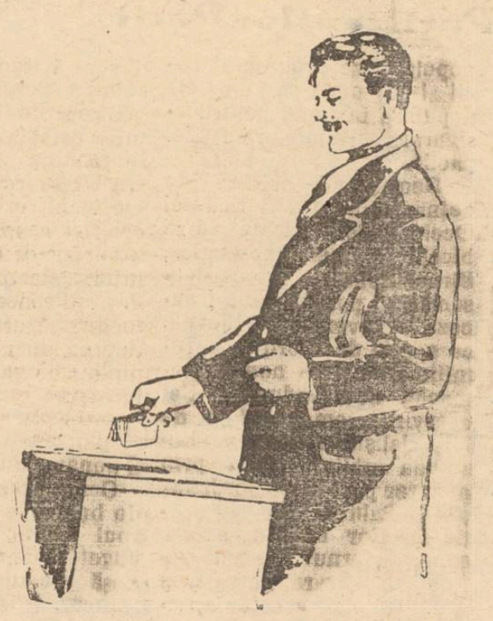

5 Eșind din cabină alegătorul introduce cele 2 buletine de vot în urnă.

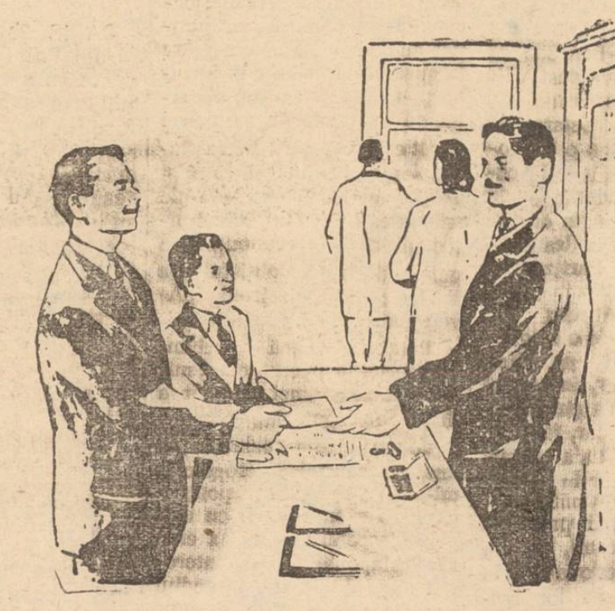

6 După ce alegătorul a introdus buletinele în urnă, președintele secției de votare îi restituie certificatul de alegător, ștampilat.

INFORMAȚIUNI

In atenția Etacsului

In Șoseaua Filimon Sârbu se află ocupată de moluz o porțiune de 15—20 metri lungime, care împiedică circulația în bune condițiuni a locuitorilor.

Intr'ucât aceste lucrări de curățire a străzilor cade în sarcina Etacsului, se crede de cuviință a se trimite un camion pentru ridicarea moluzului.

Comunicările Oficiului Postal Iași. Primirea și expedierea banilor

Oficiul Poștal, face cunoscut tuturor cetățenilor care se prezintă cu mandate la ghișeu pentru ridicarea banilor, să prezinte întotdeauna numai buletinul de identitate.

Nimeni, în afară decât cel căruia îi revine să primească banii nu are dreptul de a ridica și nici o altă justificare nu poate s'o prezinte decât numai prin buletinul de identitate.

*

Pentru a se asigura primirea în bune condițiuni a banilor trimiși de către cetățenii orașului Iași, se va trece pe mandat, exact numele după Buletinul biroului de identitate.

Necomplectarea întocmai a dispozițiunei mai sus amintite cât și a acesteia, va produce nemulțumiri cetățenilor, care nu vor putea să ceară justificare la Oficiul Poștal Iași.

Comunicatul Secțiunii Comerciale a orașului Iași

Secțiunea Comercială a orașului de subordonare republicană Iași, aduce la cunoștința tuturor cetățenilor, că termenul de distribuirea zahărului pe luna Noembrie expiră la data de 30 a lunii curente.

Termenul fixat nu va mai fi schimbat iar cei ce nu vor ridica zahărul până la această dată, vor pierde rația.

Alegerile pentru sovietele de deputați ai oamenilor muncii

(urmare din pag. 1-a)

ar fi cu desăvârșire de neînchipuit și nefirese în țările capitaliste, sfâșiate de contradicții de clasă. In țările capitaliste un partid burghez încheie uneori un acord politic temporar cu un alt partid burghez, dar numai pentru anumite scopuri politice, în interesul clasei stăpânitoare, deobicei pentru a înlătura pe candidații oamenilor muncii. Campania electorală din țările capitaliste este o întrecere între partidele politice în lupta pentru putere. Diferitele partide burgheze caută să se depășească unul pe altul în a impune alegătorilor pe candidații lor.

In Țara Sovietică nu există clase antagoniste, nu pot exista, deci, nici partide care să se opună unul altuia. Blocul comuniștilor și al celor fără de partid exprimă unitatea morală și politică a poporului sovietic.

Orânduirea socialistă sovietică unește pe cei fără de partiid și pe comuniști într'un singur colectiv al oamenilor sovietici. „Trăind în acest colectiv, ei au luptat împreună pentru consolidarea forței Patriei noastre,—spune tovarășul Stalin—au luptat și și-au vărsat împreună sângele pe front, în numele libertății și puterii Patriei noastre, au făurit și au câștigat împreună victoria asupra dușmanilor țării noastre. Deosebirea dintre ei constă numai în aceea că unul este în partid și celălalt nu. Dar deosebirea nu e decât formală. Important e faptul că și unii și alții săvârșesc o operă comună. Deaceea blocul comuniștilor și al celor fără de partid este o operă naturală și viabilă" (I. V. Stalin, Cuvântare ținută în ziua de 9 Februarie 1946 la Adunarea electorală a alegătorilor circumscripției electorale „Stalin" din orașul Moscova, ed. PMR, pag. 31—32).

La Iași

Centrele Alimentare și ale Cooperativelor care distribue pâine la liber

Pentru punerea în aplicare a Hotăririi Consiliului de Miniștri referitoare la noul regim de fabricație și distribuire a pâinii, Trustul de panificație din orașul nostru a luat măsuri, care vor asigura o bună aprovizionare cu aceste produse pentru populație.

Astfel au fost refăcute complect patru noi centre de fabricație, pe lângă cele existente, iar altele urmează să fie reparate.

Prin aceste noi centre de fabricație se va putea face față cerințelor.

Deasemeni au fost achiziționate 3 mașini și 2 căruțe, care vor asigua transportul pâinii dela centrele de fabricație la cele de distribuire.

Pentru a se evita aglomerațiile ce eventual ar surveni la centrele de distribuire, s'au luat următoarele măsuri:

Pâinea neagră rationalizată se va distribui prin vechile ghișee.

Centrele de vânzare a pâinii albe

Pentru vânzarea pâinii albe și celorlalte produse (cornuri, caizere, chifle) au fost fixate următoarele magazine:

Magazinele „Alimentara" Nr 1 din str. Gh. Dimitrof, Nr. 2 din Bulevardul 30 Decembrie, Nr. 4 din str. Bucșinescu, Nr. 5 din str. C. I. Parhon, Nr. 10 din str. Ing. Ada Marinescu, Nr. 13 din str. Păcurari, Nr 23 din Calea Gălății, 24 din str. Vasile Lupu, 26 din Aleea Ghica Vodă și 27 din Tg. Copou.

Deasemeni se va mai distribui pâine prin Oficiul M. A. T., depozitul Ilie Pintilie și depozitul Aurel Vlaicu, magazinul de desfacere a Cooperative 6 Martie din st. C. I. Parhon, magazinul Cooperativei „Solidaritatea„ din str. Păcurari (vis-avis de ARLUS) precum și magazinul din str. Republicii.

Cooperativa „Iașul" va desface pâine albă precum și celelalte produse de panificație, priin magazinul din Piața Haia Lifschitz și cel din str. Ștefan cel Mare, iar cooperativa 7 Noembrie prin magazinul dela poarta Atelierelor CFR Niclina.

Deasemeni atât pâinea albă cât și celelalte produse de panificație vor fi desfăcute și prin toate chioșcurile „Alimentara" existente în orașul nostru.

Până Duminică seara
Peste 54.000 de cetățeni din orașul Iași și-au ridica certificatele de alegători

In orașul Iași munca de agitație în vederea lămuririi alegătorilor asupra importanței ce o prezintă alegerile dela 3 Decembrie se desfășoară cu intensitate, sporită.

Ca urmare a acestei munci bine organizate, eliberarea certificatelor de alegător, se desfășoară într'un ritm deosebit.

Până Duminică seara, de pildă, un număr de peste 54000 cetățeni cu drept de vot și-au ridicat certificatele.

CETAȚENI!

Ridicați-vă certificatele de alegător! Să răspundem cu dragoste chemării Partidului Muncitoresc Român participând cu entuziasm la pregătirea zilei de 3 Decembrie!

O importantă conferință în orașul nostru privind educația și propaganda sanitară

Zilele trecute a avut loc la Iași o importantă conferință privind problemele de propagandă și educație sanitară a masselor.

Au participat: tov. dr. P. Penciu, consilier la Ministerul Sănătății, tov. dr. Vintilă, șeful secției de educație și propagandă din Ministerul Sănătății, tov. Atomulesei secretar general al Crucii Roșii, tov. prof. dr. D, Cornelson, directorul Institutului de Igienă Iași și numeroși șefi ai regiunilor din Moldova.

Conferința a fost deschisă de tov. prof. D. Cornelson care a arătat importanța educației și propagandei sanitare a masselor.

Din partea Ministerului Sănătății a vorbit tov. dr. Penciu, subliniind necesitatea adâncirii muncii de educație sanitară.

In numele Crucii Roșii, tov. Atomulesei a insistat asupra rolului deosebit ce revine organizațiilor de massă în ridicarea nivelului educativ sanitar al celor ce muncesc.

După rapoarte și discuții, tov. dr. Vintilă, șeful secției de educație și propagandă din Ministerul Sănătății, a expus unele probleme organizatorice ale educației sanitare a masselor.

Conferința a luat sfârșit prin cuvântul tov. dr. Penciu care a trasat sacinile ce revin organelor medico-sanitare în această punct.

ULTIMELE ŞTIRI

Mârşava provocare a autorităţilor americane din Germania Occidentală

Preşedintele Consiliului Mondial al Păcii, savantul Joliot Curie reţinut la frontiera germană, din ordinul americanilor şi obligat să se înapoieze la Praga

PRAGA 28 (Agerpres). — TASS transmite:

Preşedintele Consiliului Mondial al Păcii, savantul francez Joliot Curie, s'a înapoiat la Praga după ce fusese reţinut la frontiera germană de poliţia din Germania Occidentală la ordinul autorităţilor americane care nu i-au permis să-şi continue călătoria spre Franţa.

La sosirea sa la Praga, prof. Joliot Curie, a declarat corespondentul Agenţiei CETEKA că a fost reţinut şi silit să coboare din trenul care îl ducea spre Paris, deşi avea paşaport valabil purtând viza americană de tranzit prin Germania Occidentală. După ce a fost interogat timp de cinci ore, sub permanenta supraveghere a poliţiei Germaniei Occidentale, fără a i se fi îngăduit să bea sau să mănânce ceva, el a fost silit să se înapoieze la Praga.

Joliot Curie a declarat că această acţiune este o provocare asemănătoare aceleia căreia i-au căzut victime, la frontiera engleză, sute de delegaţi la cel de al doilea Congres Mondial al Partizanilor Păcii.

„Deşi în cazul meu nu este vorba decât de o singură persoană, această atitudine are acelaş caracter, în primul rând fiindcă mi s'a permis să plec la Varşovia, dar, fără nicium motiv, nu mi s'a permis să mă înapoiez, iar în al doilea rând, fiindcă în amândouă cazurile instigatorii provocării au fost americanii, care în primul caz au acţionat prin intermediul autorităţilor britanice, iar în al doilea—prin cele germane".

Prof. Joliot Curie a dat următoarele amănunte asupra acestei provocări a autorităţilor americane: după trecerea frontierei cehoslovace, la staţia germană Schirnding un poliţist din Germania Occidentală care a percetat paşapoartele celorlalţi călători fără a lăsa să se vadă vreun interes deosebit, după ce a citit numele preşedintelui Consiliului Mondial al Păcii, a luat paşaportul şi a coborît din tren. După câtva timp, poliţia germană a anunţat pe Joliot Curie că nu i se permite să călătorească prin Germania Occidentală. Când Joliot Curie a insistat că el posedă o viză americană de tranzit prin Germania Occidentală, poliţistul i-a răspuns scurt: „Din ordinul americanilor", adăugând apoi că ordinul ca profesorul Joliot Curie să fie reţinut a fost dat de autorităţile americane în dimineaţa zilei de 23 Noembrie, după ce au aflat din lista călătorilor că preşedintele Consiliului Mondial al Păcii va trece în acea zi prin Germania. Poliţia germană occidentală a cerut prof. Joliot Curie să coboare din tren şi l-a condus într'o mică odaie goală unde i-a luat un interogatoriu. In mod intenţionat i s'au pus întrebări fără niciun rost, ca de pildă, dacă venea dela Varşovia şi ce a făcut acolo. Când profesorul Joliot Curie a vrut să dea un telefon, el a fost întrebat dacă are asupra lui mărci germane. Răspunzând că ar vrea să schimbe câţiva franci francezi sau lire sterline pe care le avea asupra lui pentru a căpăta ceva mărci, poliţia germană occidentală a chemat un poliţist american care, cu ţigara în gură şi cu mâinile în buzunar, i-a spus pe un ton obraznic că nu poate obţine mărci decât contra dolari. Acelaş lucru i s'a răspuns şi când a vrut să-şi cumpere ceva de mâncare. In cursul interogatoriului cerând cel puţin un pahar de apă, poliţistul l-a întrebat din nou ironic „Aveţi mărci?"

Poliţia germană a schimbat garda la fiecare cinci minute în cele cinci ore cât a durat interogatoriul.

Joliot Curie a declarat: „In timpul acestui interogatoriu mi-am amintit cum poliţişti germani asemănători, cu singura deosebire că aceia erau ai Gestapoului, m'au interogat timp de 12 ore la sediul lor din Paris. Este desigur straniu ca, după şase ani, americanii să dea ordin germanilor de a reţine şi a interoga pe un francez".

Joliot Curie a arătat apoi cum, în cele din urmă, poliţiştii germani au chemat la telefon pe superiorii lor şi cu aprobarea acestora i-au îngăduit să telefoneze pentru a cere permisiunea de a-şi continua călătoria chiar dela ofiţerul american care dimineaţa dăduse ordinul de a fi reţinut. I s'a spus de asemenea că poate face şi o cerere scrisă.

Joliot Curie a arătat că nu are niciun rost să ceară din nou viza pe care o avea pe paşaport. Pentru a evita noi umilinţe şi persecuţii, el a hotărît să se reîntoarcă la Praga. Joliot Curie a adăugat că secretarului care îl însoţea şi care avea un paşaport identic i s'a permis să-şi continue călătoria prin Germania Occidentală.

Docherii din Franţa se opun descărcării de armament american pe teritoriul Franţei

PARIS 28 (Agerpres). — Aproape 3500 docheri din La Pallice au început lucrul în semn de protest împotriva depozitării de armament american în apropierea porturilor La Rochelle şi La Pallice, cerând deasemenea mărirea salariilor în raport cu creşterea preţurilor.

Docherii din portul Bordeaux au declarat deasemenea grevă Sâmbătă în semn de protest împotriva prezenţei trupelor americane în această regiune şi împotriva sosirii de vase americane încărcate cu material de război.

Sâmbătă după amiază a avut loc un mare meeting de protest al docherilor la Camera de Muncă din Bordeaux.

*

PARIS 28 (Agerpres). — Corespondentul din Bordeaux al ziarului l'Humanite, scrie că docherii din acest port, continuă să refuze cu hotărîre să descarce materialele de război şi armamentul sosit din Statele Unite.

Delegaţia sovietică la Congresul Mondial al Partizanilor Păcii s'a înapoiat la Moscova

MOSCOVA, 28 (Agerpres). — TASS transmite:

La 25 Noembrie delegaţia sovietică la cel de al doilea Congres Mondial al Partizanilor Păcii, s'a înapoiat la Moscova. Cu acelaş tren au sosit delegaţiile coreeană şi mongolă.

In gara Bielorusă, soliţi poporului sovietic la marea adunare a păcii, ca şi oaspeţii Moscovei — delegaţi coreeni şi mongoli — au fost întâmpinaţi de reprezentanţi ai populaţiei Moscovei, de ambasadorul extraordinar plenipotenţiar al RPD Coreene în URSS, Du Yen Ha, ambasadorul extraordinar şi plenipotenţiar al RP Mongole în URSS, Nidenhugiin Idamjab şi de Zambrovicz, consilier al ambasadei polone în URSS.

Urcarea la tribună a gloriosasei fiice a eroicului popor coreean, Pak Den Ai, membră în Consiliul Mondial al Păcii şi vicepreşedintă a Comitetului coreean pentru apărarea păcii — a fost întâmpinată cu aplauze furtunoase.

„Dragi prieteni şi tovarăşi — a declarat Pak Den Ai — suntem convinşi că pacea va învinge. Poporul coreean, strâns unit în jurul conducătorului său, Kim Ir Sen, va câştiga victoria în lupta lui sfântă şi va isgoni pe cotropitorii americani de pe pământul nostru. Suntem siguri de victorie deoarece întreaga lume iubitoare de libertate este alături de noi. La Congresul dela Varşovia, delegaţii din toate ţările au cerut ca în singur om: „Jos mâinile de pe Coreea!" (răsună ovaţii furtunoase). „Trăiască pacea în lumea întreagă!" a strigat Pak Den Ai, „Trăiască Marea Uniune Sovietică!" „Trăiască Marele stegar al păcii, Iosif Vissarionovici Stalin!".

La acest meeting au luat de asemenea cuvântul preşedintele Comitetului pentru apărarea păcii din R. P. Mongolă, Şirendib, şi poetul Alexei Surkov, membru al delegaţiei sovietice.

Rezoluţia P. C. Francez cu privire la succesele lucrărilor celui de al doilea Congres Mondial al Partizanilor Păcii

PARIS 28 (Agerpres). — Biroul Politic al P.C. Francez care a ţinut o şedinţă la Paris, sub preşedinţia lui Jacques Duclos, a adoptat o rezoluţie în care îşi exprimă satisfacţia faţă de „succesul grandios al Congresului Mondial al Partizanilor Păcii de la Varşovia". Biroul Politic salută crearea Consiliului Mondial al Păcii, ca pe un mare eveniment şi constată că în apelul către ONU, Congresul „pune bazele programului comun al păcii, care corespunde năzuinţelor profunde ale tuturor popoarelor.

Biroul Politic al PC Francez, cheamă membrii Partidului să-şi dubleze eforturile pentruca alături de toţi partizanii păcii să popularizeze programul păcii şi să unească masele populare în lupta pentru asigurarea triumfului cauzei păcii".

Demascând politica de reînarmare a Germaniei Occidentale dusă de către blocul americano-englez, Biroul Politic demască deasemenea poziţia anti-franceză a guvernului Pleven, care este de acord cu reînfiinţarea unui nou Wehrmacht, dovedindu-şi astfel aservirea completă faţă de imperialiştii americani. Rezoluţia subliniază că prin punerea porturilor Bordeaux şi la Pallice la dispoziţia forţelor armate americane, guvernul Pleven renunţă la suveranitatea franceză asupra acestor porturi, ceeace constitue o adevărată trădare a intereselor naţiunii.

Biroul Politic chiamă pe toţi cetăţenii francezi să lupte uniţi fraţeşte împotriva reînarmării Germaniei Occidentale şi să ceară încetarea ocupaţiei americane a porturilor franceze. Rezoluţia chiamă pe membrii P. C. Francez să depună toate eforturile pentru obţinerea unei cât mai largi unităţi de acţiune, pentru încetarea războiului mârşav din Vietnam şi rechemarea în patrie a Corpului expedţionar francez.

Ocupându-se de proectul de buget pe anul 1951, Biroul Politic subliniază că bugetul pune o povară uriaşă pe umerii poporului francez.

Un ziar vienez despre alegerile pentru Sfaturile Populare ce vor avea loc la 3 Decembrie în R. P. R.

VIENA, 28 (Agerpres). — Ziarul Oesterreichische Zeitung publică un articol în care se ocupă de alegerile care vor avea loc la 3 Decembrie în R.P.R.

După ce subliniază caracterul democratic al sistemului electoral din RPR făcând o comparaţie cu trecutul, ziarul analizează sarcinile Sfaturilor Populare care reprezintă baza politică a regimului de democraţie populară şi puterea de stat a poporului muncitor. Cei peste 80.000 de deputaţi ai Sfaturilor Populare, care urmează a fi aleşi la 3 Decembrie, vor fi reprezentanţii cei mai stimaţi şi demni ai muncitorilor, ţăranilor muncitori şi intelectualilor. Sfaturile Populare vor prelua atribuţiile fostelor Comitete Provizorii, care în cursul ultimilor ani, cu ajutorul maselor muncitoare şi-au depus o rodnică activitate.

Oamenii muncii din R.P.R. sunt conştienţi de forţa lor care rezidă în unitatea şi hotărîrea lor de a-şi consacra toate forţele, construcţiei socialiste şi apărării păcii.

Alegerile dela 3 Decembrie vor fi o nouă demonstraţie a voinţei unite a poporului român de a duce la capăt, cot la cot cu poporul sovietic şi cu popoarele frăţeşti din democraţiile populare, lupta pentru pace, democraţie şi socialism.

Proteste împotriva punerii în libertate a principalului criminal de război japonez

SHANGHAI 28 (Agerpres). — Protestând împotriva punerii în libertate a principalului criminal de război japonez Mamoru Sighemitsu de către Mac Arthur, ziarul Sinwen Jih Pao scrie că punerea în libetate înainte de termen a lui Sighemitsu a stârnit profunda indignare a întregului popor, chinez care a suferit timp de 8 ani agresiunea japoneză.

Condamnând acţiunea ilegală a lui Mac Arthur, ziarul Takung Pao subliniază că Mac Arthur apără nu numai pe criminalii de război japonezi, ci şi pe toţi reacţionarii fascişti din Extremul Orient.

Un nou ajutor trimis de Uniunea Sovietică

Sâmbătă 25 Noembrie au sosit din URSS 10 camioane „Zis" fiecare de câte 4 tone greutate.

Toate acestea au fost repartizate Regionalei a IV Iaşi.

Acest fapt prezintă o nouă dovadă de prietenie şi ajutor acordat de marea noastră vecină.

Congresul Partizanilor Păcii din Danemarca

COPENHAGA 28 (Agerpres). — La 26 Noembrie s'a deschis la Copenhaga primul congres al partizanilor păcii din Danemarca. La acest congres participă 950 delegaţi şi 160 oaspeţi din toate regiunile ţării, precum şi oaspeţi străini.

Preşedintele Comitetului pentru apărarea păcii din Danemarca, Mogens Fog, a prezentat un raport amănunţit asupra situaţiei internaţionale, ocupându-se în special de evenimentele din Coreea.

Mogens Fog a făcut apoi o dare de seamă amănunţită asupra lucrărilor celui de-al doilea congres mondial al partizanilor păcii şi a prezentat hotărîrile adoptate de congres.

Vorbind despre activitatea Comitetului pentru apărarea păcii din Danemarca, Mogens Fog a subliniat că în Danemarca există în prezent 56 comitete locale de luptă pentru pace.

In încheiere, Mogens Fog a trasat sarcinile Comitetului pentru Apărarea păcii din Danemarca.

Conferinţa pe întreaga Germanie a organizaţiei tineretului liber german

BERLIN 28 (Agerpres). — La 26 Noembrie s'a deschis la Berlin conferinţa pe întreaga Germanie a organizaţiei tineretului liber german, la care participă 8000 delegaţi din toate regiunile ţării, printre care 2000 delegaţi din Germania Occidentală.

Deschizând conferinţa, preşedinte e organizaţiei tineretului liber german, a salutat călduros în numele a mii de tineri germani care luptă pentru pace, pentru întărirea regimului democratic al R. D. Germania, pentru unitatea Germaniei

Walter Ulbricht, secretarul general al Partidului Socialist Unit din Germania, a prezentat raportul intitulat „planul criminal intitulat al luptei pentru pace, unitatea şi independenţa Germaniei, pentru fericirea tinerei generaţii".

Raportul lui Walter Ulbricht, a fost urmat de discuţii însufleţite. In cuvântările ţinute, reprezentanţii veniţi din întreaga Germanie au subliniat necesitatea intensificării luptei pentru pace şi unitate a Germaniei, împotriva remilitarizării Germaniei.

Telegrama adresată lui Trygve Lie de Ministrul Afacerilor Externe al R. P. Chineze

PEKING 28 (Agerpres) La 26 Noembrie, ministrul Afacerilor Externe al R.P. Chineze, Ciu En Lai, a adresat secretarului general al ONU, Trigwe Lye, următoarea telegramă:

„Telegrama pe care mi-aţi adresat-o la 24 Noembrie 1950 a fost primită la timp şi s'a luat act de ea. Prin prezenta vă informez că guvernul Central Popular al R. P. Chineze a împuternicit pe Wu Hsiu Cian, reprezetant special, pe Ciro Kuan Hur, consilierul acestuia şi pe ceilalţi membri ai delegaţei să participe în acelaşi timp la şedinţa Consiliului de Securitate în cadrul cărora se va discuta plângerea privitoare la agresiunea săvârşită de Statele Unite ale Americii împotriva Chinei.

Am informat separat de această numire pe ambasadorul Wu Hsiu Ciuan".

Sesiunea Consiliului Asociaţiei Internaţionale a Juriştilor Democraţi

VARŞOVIA 28 (Agerpres). — La 23 şi 24 Noembrie a avut loc sesiunea Consiliului Asociaţiei Internaţionale a Juriştilor democraţi, la care au participat reprezentanţi a peste 20 de ţări.

In calitate de observatori la această sesiune, au luat parte şi juriştii delegaţi la cel de al doilea Congres Mondial al Partizanilor Păcii.

In numele juriştilor polonezi, participanţii la sesiune au fost salutaţi de vicepreşedintele Seimului polonez, Barczicowski.

Raportul asupra activităţii Asociaţiei Internaţionale a juriştilor democraţi a fost prezentat de secretarul general al Asociaţiei Nordman.

El a subliniat că Asociaţia trebue să participe şi mai activ la lupta pentru pace şi să asigure antrenarea tuturor juriştilor de bună credinţă în rândurile partizanilor păcii, pentru a lupta împotriva încălcării dreptului internaţional care are loc în unele ţări iş în special împotriva persecuţiilor deslănţuite contra partizanilor păcii, precum şi pentru popularizarea principiilor Chartei ONU.

In cadrul discuţiilor la raportul lui Nordman au luat cuvântul reprezentanţii URSS, R.P. Chineze, R. Polone, R. Cehoslovace, Italiei, R. P. Ungare, Argentinei, Braziliei, Columbiei, Irakului, Danemarcei, Indiei, Africii Franceze, Madagascarului, Israelului şi altor ţări.

Ce acte trebue să depună candidaţii la cursurile fără frecvenţă a facultăţii de Fizică-Matematică

Decanatul Facultăţii de Fizică Matematică anunţă că în conformitate cu dispoziţiile Ministerului Învăţământului Public, înscrierile la secţia fără frecvenţă se fac până în ziua de 29 Noembrie a. c., admiterea în facultate făcându-se fără a se ţine vreun examen.

Pentru înscriere candidaţii vor prezenta următoarele acte:

Vor completa o declaraţie tip dată de Decanat; extras de naştere; certificat de cetăţenie; certificatul de absolvirea unei şcolii medii sau echivalente cu aceasta; dovada de stare materială a candidatului; certificat de cazier al candidatului; certificat de sănătate; 6 fotografie 6/9 precum şi o recomandare dată de conducerea întreprinderii sau instituţia unde lucrează cu avizul sindicatului respectiv.

Poliţia din Berlinul Occidental,—instrumentă de trupele de ocupaţie ale puterilor occidentale

BERLIN 28 (Agerpres). — La 28 Noembrie au sosit în Berlinul Occidental încă două companii americane. Soldaţii americani sunt cantonaţi temporar în clădirile aerodromului Tempelhoff. Regiunea păduroasă dintre Enicke, Brucke, Auen Nesel, care face parte din Berlinul Occidental, este transformată într'un câmp de manevre. Instituţiile forestiere din Berlinul Occidental au primit ordin să evacueze acest teritoriu. Se anunţă în acelaş timp că într'un viitor apropiat vor sosi noui unităţi engleze de tancuri.

Poliţia din Berlinul Occidental înarmată cu arme automate moderne este instruită de trupele de ocupaţie ale puterilor occidentale.

BIBLIOTECA UNIVERSITATII -IASI

ANUL 48 Nr. 1277 4 PAGINI 4 LEI Joi 30 Noembrie 1950

OPINIA

ZIAR POPULAR COTIDIAN

Votând candidații Frontului Democrației Populare, întărim puternicul front al forțelor păcii din întreaga lume!

Pentru cauza păcii!

Tot mai mari și mai puternice se ridică forțele păcii împotriva instigatorilor la război, împotriva criminalilor din Wall-Strett care atentează la pacea lumii.

Cel de al doilea Congres Mondial al Partizanilor Păcii, care și-a încheiat zilele acestea lucrările, a arătat încăodată că rândurile luptătorilor pentru pace cresc continuu, că sutele de milioane de oameni care veghează la pacea lumii sunt mai hotărâți ca oricând să facă front unit împotriva dezlănțuirii unui nou război.

Oamenii cinstiți din lumea întreagă, indiferent de opiniile lor politice, de credințele lor, de condițiile lor sociale — muncitori, țărani, funcționari, militari, preoți, profesori — luptă dârz împotriva mârșavelor uneltiri ale imperialiștilor anglo-americani și ale cozilor lor de topor, condamnând cu înverșunare agresiunea monstruoasă comisă de gaulaiterul american Mac Arthur în Coreea, crimele și ororile înfăptuite de trimișii magnaților de peste ocean împotriva eroicului popor coreean.

Iar acest lucru a fost rostit răspicat la cel de al doilea Congres Mondial al Partizanilor Păcii: „Toți oamenii cinstiți, indiferent de convingerile lor politice consideră exterminarea necruțătoare în masă a populației civile drept o crimă împotriva omenirii. Cerem ca o comisie internațională cu autoritate să examineze crimele săvârșite în Coreea și în special chestiunea răspunderii pe care o poartă generalul Mac Arthur, stă scris în Apelul pe care Congresul l-a adresat Organizației Națiunilor Unite.

Acum, când lucrările de la Varșovia s'au încheiat, când documentele publicate arată clar că popoarele lumii condamnă agresiunea din Coreea, înțelegem clar dece slugile britanice ale Wall-Strettului au împiedecat ținerea Congresului la Sheffield, dece au căutat să pună bețe în roate acestei uriașe manifestări pentru pace făcută de 80 de popoare. Prin autodemascarea intențiilor lor criminale, ei au arătat clar cine atentează la viața noastră, la pacea tuturor popoarelor, cine sunt dușmanii culturii și progresului.

Oricât ar căuta atâțătorii la război și slugile lor să stăvilească avântul uriaș al maselor împotriva instigării la război, oricât s'ar strădui ei să împiedice creșterea conștiinței oamenilor cinstiți de a se ridica contra dezlănțuirii unui nou măcel, interzicând adunările, arestând și închizând pe manifestanții pentru pace — cum fac în America, în Franța, în Italia și într'o serie de țări din Africa și Orientul Apropiat — oricâte măsuri ar lua pentru a opri această uriașă mișcare a popoarelor împotriva atâțătorilor la război, rândurile partizanilor păcii vor crește mereu, tot mai mare fiind numărul celor care apără pacea lumii!

Și deaceea, nu e de mirare că însăși senatorii americani au început să se ridice împotriva politicii dusă de către reprezentanții guvernului, cum a făcut senatorul republican R. B. Hockenlooper care a cerut zilele acestea demisia lui Acheson. Nici ei nu mai pot fi de acord cu declarațiile slugii Wall Street-ului care a spus cu cinism:

— „Actualmente se face foarte mult prin O. N. U. pentru ușurarea situației poporului coreean".

Astăzi întreaga lume este lămurită asupra felului în care Statele Unite și comandantul lor „ușurează" — cu ajutorul bombardamentelor masive, de pe uscat și de pe mare — situația eroicului popor coreean!

Oamenii conștienți din întreaga lume înțeleg că politica lui Truman-Acheson-Dulles, Mc Arthur este drumul unui nou război și popoarele lumii fac zid strâns în jurul marei Țări a Socialismului victorios, luptând hotărît pentru pacea lumii.

Împreună cu oamenii sovietici, muncitorii din lumea întreagă, oamenii de artă și știință din toate țările, ca Fr. Joliot-Curie, Jorge Amado, Pablo Neruda, Nguen Fuk Bun Hoi, Howlett Johnson, Mihail Sadoveanu, Paul Robeson, Pablo Picasso, ziariști, preoți, mici meseriași, cu toții luptă hotărît pentru interzicerea armei atomice, pentru încetarea imediată a agresiunii militare din Coreea, pentru dezarmarea generală și stabilirea unui control asupra acestor măsuri, pentru triumful vieții, pentru apărarea culturii și progresului!

Voința fermă și hotărîrea sutelor de milioane de oameni cinstiți nu poate și nu va fi niciodată înfrântă!

Cauza păcii va câștiga!

Pentru această măreață cauză, la 3 Decembrie, poporul muncitor din țara noastră va vota pe candidații vieții noi, contribuind la întărirea regimului de democrație populară, la consolidarea și întărirea frontului păcii!

Într'un impunător meeting

Oamenii muncii din orașul nostru și-au manifestat nestăvilit dragostea pentru candidații vieții noi, candidații Păcii

Din toate colțurile orașului din Cuza-Vodă, Costache Negri, Ștefan cel Mare, Gară, Gh. Dimitrov, mii și mii de oameni ai muncii, femei, bărbați, tineri muncitori, militari, studenți și elevi, gospodine din toate cartierele Iașului se îndreaptă în coloane nesfârșite spre Piața Republicii. Stindardele roșii și tricolore își desfășoară larg faldurile în bătaia vântului de toamnă. Lozincile pornesc din mii de piepturi. Sunt lozinci de luptă și muncă îndârjită, lozinci pentru viață și pace. Când a început meetingul Piața Republicii a devenit o mare de capete. Entuziasmul maselor era concretizat în chip strălucit prin voioșia și însuflețirea care se putea citi pe chipul fiecărui manifestant, prin cântecele ce dădeau un aspect sărbătoresc.

Oamenii muncii manifestează entuziast pentru Pace!

Cetățenii scandează înflăcărat numele Partidului nostru și a conducătorilor săi în frunte cu tov. Gh. Gheorghiu-Dej, scandează pentru marea prietenă Uniunea Sovietică pentru marele Stalin.

Un aspect al meetingului de ieri din Piața Republicii

In tribuna oficială au luat loc tov. Ion Niculi, membru în C.C. al P.M.R, și vicepreședinte al Marei Adunări Naționale, candidat pentru Sfatul Popular al Regiunii Iași, tov. Ida Felix candidată în Sfatul Popular al orașului Iași, membrii Biroului Comitetului Regional de Partid Iași, reprezentanți ai armatei, ai organizațiilor de masă precum și numeroși membri ai Consiliului regional al Frontului Democrației Populare Iași.

Oamenii muncii sunt realizările înfăptuite de oamenii muncii conduși de Partid. Clasa muncitoare are cu ce se mândri. Aruncând o privire asupra celor înfăptuite de regimul de democrație populară, vedem cum Patria noastră crește și înflorește pe zi ce trece.

Aceste succese măreț se datoresc victorioasei Armate Sovietice, care ne-a adus libertatea și iubitului conducător al clasei muncitoare din lumea întreagă tov. STALIN.

Ele se datoresc totodată și muncii duse de Partidul nostru care a dat jertfe în lupta cu teroarea burghezo-moșierimii și care ne conduce din victorie în victorie. Statul nostru, apără aceste minunate realizări înfăptuite prin truda poporului muncitor, apără interesele celor care până mai ieri au fost ținuți sub jugul exploatării. Azi fii oamenilor muncii sunt ingineri, tractoriști, ofițeri, conducători ai economii noastre. Toate aceste realizări arată contrastul între lumea socialistă mereu în creștere și lumea capitalistă în pragul prăbușirii unde 48 milioane de oameni trăiesc în mizerie, dați afară din uzine de către patroni

Bugetele statelor capitaliste sunt îndreptate înspre pregătirea unui nou război — pe imperialiști nu-i privește viața oamenilor.

Noi vrem pace, noi construim pentru pace, pentru o viață liberă și fericită.

Dar pacea nu se așteaptă ci se cucerește. Războiul poa-

(continuare în pag. 4-a)

Meetingul a fost deschis

de către tov. Nistor Constantin prim secretar al Comitetului Regional P.M.R. Iași, care după ce a arătat scopul acestei adunări a dat cuvântul muncitorului fruntaș, inovatorul Bartoș Eugen dela Atelierele C.F.R. Nicolina, candidat în Sfatul Popular al regiunii Iași. Vorbitorul a spus printre altele:

„Insuflețiți de Chemarea Comitetului Central al P.M.R., să strângem rândurile în jurul Partidului nostru și să transformăm ziua de 3 Decembrie, într'o zi de mare sărbătoare a întregului popor din scumpa noastră Republică Populară. In numele muncitorilor dela Atelierele C.F.R. Nicolina, care m'au propus candidat în alegerile de deputați în Sfaturile Populare, îmi iau angajamentul să depun toate eforturile pentru îndeplinirea Planului de Stat, să fiu mereu în frunte a muncii și astfel să întâmpin ziua de 3 Decembrie, cu noi succese în producție, să întăresc încrederea care mi-au acordat-o". Ultimele cuvinte ale tov. Bartoș Eugen au fost acoperite cu vii și îndelungi aplauze.

Vorbește tovarășul Ion Niculi

Urmează apoi la cuvânt tov. Ion Niculi. In cuvinte calde arată importanța ce o prezintă alegerile din 3 Decembrie pentru poporul nostru muncitor. In cele mai îndepărtate colțuri ale țării noastre, Chemarea Partidului a fost întâmpinată cu bucurie. Pentru oamenii muncii, ziua de 3 Decembrie va constitui un nou succes în construirea socialismului, cale luminoasă pe care merge țara noastră. Minunate

Până în ziua de 28 Noembrie
94 la sută din alegătorii regiunii și orașul Iași și-au scos certificatele de alegător

Până în ziua de 28 Noembrie în orașul Iași și-au scos certificatele de alegător un număr de 25.219 cetățeni, ceeace înseamnă 94 la sută din totalul alegătorilor.

Pe regiune, situația e următoarea: în raionul Iași 55966 cetățeni și-au scos certificatele; în raionul Hârlău 28356; în raionul Negrești 36943; în raionul Codăești 25437 și în raionul Pașcani 38570 cetățeni.

In genere, 94 la sută din cetățenii regiunii Iași cu drept de vot și-au scos certificatele de alegător.

Întâlniri între candidații Frontului Democrației Populare și alegători

Țara noastră cunoaște în aceste zile premergătoare alegerilor o activitate din ce în ce mai însuflețită. In fabrici și uzine, în instituții, în cartiere se poate observa o frământare deosebită. Fiecare se străduește să întâmpine ziua de 3 Decembrie cu noui și importante succese.

Zi de zi, candidații vremurilor noui se întâlnesc cu cetățenii, alegătorii dela 3 Decembrie. Cluburile, Casele Alegătorului, sălile de festivități sunt înțesate de sutele și mii de bărbați și femei, care vin să asculte cuvântul cald, tovărășesc și optimist al candidaților poporului. Împreună discută despre înfăptuirile noastre de până acum, roade bogate ale muncii noastre. Dar ei mai discută și despre realizările care vor urma și în care cetățenii întrezăresc mai clar soarele strălucitor al viitorului.

Și așa, împreună, candidat și alegători, stau la sfat, legând prietenie trainică, indestructibilă, chezășie a victoriilor muncii de mâine.

Tov. GH. BĂDULESCU,
secretar al Comitetului Regional de Partid s'a întâlnit cu alegătorii circumscripției 60

Sala spațioasă dela Râpa Galbenă a devenit — în seara aceea — totuși neîncăpătoare față de marele număr de cetățeni care s'au adunat. Cu mult înainte, agitatorii din cartier știau că astă seară va avea loc o convorbire între ei și candidatul propus de muncitorii ceferiști: tovarășul Gh. Bădulescu, secretar al Comitetului Regional de Partid. Veniseră cetățenii cu bucurie în suflet. Vor ca toți să-l cunoască mai bine pe candidat.

Până la începerea ședinței, unii discută, alții citesc diferitele broșuri și ziare pe care le-au adus cu ei, aici sus, la etaj, tinerii scandează lozinci de muncă și de luptă avântată. Alții desfășoară larg stindardele roșii cu care au venit, prieteni, la adunare.

După un scurt program artistic, a luat cuvântul tovarășul Gh. Bădulescu. El a vorbit tuturor cu graiul lui simplu de muncitor harnic și cinstit, de comunist încercat, fără înfloriturile amăgitoare ale candidaților de odinioară.

„Vă aduc salutul călduros din partea Comitetului Regional al Frontului Democrației Populare — a spus candidatul — Ne vom strădui, tovarăși, ca împreună să muncim pentru ca circumscripția noastră Nr. 60 electorală să fie în frunte în munca pentru ridicarea orașului nostru, pentru înflorirea Patriei, pentru construirea socialismului.

Astfel, fiecare dintre noi va contribui la lupta pentru o viață mai bună, pe drumul pentru apărarea păcii".

Apoi, tovarășul Gh. Bădulescu a trecut în revistă, succesele și marile realizări ale regimului nostru de democrație populară, exemplificând aceste cu date locale și cu realizările dela CFR, unde s'au reparat peste 200 locuințe muncitorești, s'a amenajat o cantină, un club, bloc muncitoresc, policlinică, etc.

Deputatul a dat după aceea lămuriri asupra tehnicei votării, îndemnând pe cetățeni să voteze pentru bunăstare, pentru viață, pentru pace.

Tov. ȘTEFAN R. IOAN
șeful secției de Propagandă și Agitație a Comitetului Regional de Partid la sfat cu alegătorii din Bucium

Pâclele serii abia începuseră să se lase pe văile și costișele din Bucium, când oamenii se și iviră la școala din șosea, în fața căreia străjuiesc mândri, perfect aliniați, mai bine de zece plopi.

Au venit oameni din tot lungul șoselei alb-cenușii, care șerpuiește printre vii, să-l cunoască mai bine pe candidatul din circumscripția lor electorală. Și au venit de toate vârstele; chiar și cei care-au copilărit în războiul pentru independență și care au prins de pe atunci drag de prietenii noștri din Răsărit.

Ședința a început la ora șase, după ce corul școalei a intonat imnurile RPR și Sovietic.

Sala cea mare a școlii e înțesată de lume. S'au lăsat ușile deschise și-au pătruns oamenii și'n sălile de clasă.

La masa din față s'au ivit directorul școlii și tov. Ștefan R. Ioan, Șeful Secției de Propagandă și Agitație a Regionalei PMR Iași, candidat în circumscripția 7-a Regională a orașului Iași.

Luând cuvântul, directorul școlii a adus salutul alegătorilor din circumscripțiile 21-a și 22-a a orașului adresat tov Ioan, arătând bucuria pe care o au cetățenii din această margine a orașului de a se întâlni cu unul dintre cei propuși pentru destoinicia și pentru atașamentul său față de clasa muncitoare ca să candideze în alegerile din 3 Decembrie.

Din fundul sălii au pornit lozincile:

— „Cinste lui, cinste lui
Cinste candidatului"!

Iar în față lumea a început a scanda:

— „Din popor
„Pentru popor"!

(continuare în pag. 2-a)

Sovietele locale de deputați ai oamenilor muncii - cea mai democratică formă a puterii poporului

Sovietele de deputați ai oamenilor muncii constituie baza politică a primului Stat Socialist din lume. Ele întruchipează alianța de nezdruncinat între clasa muncitoare și țărănimea muncitoare.

In discursul „Ce este Puterea Sovietică?", V. I. Lenin a spus următoarele: „Pentru prima oară în lume, puterea de Stat este în așa fel constituită la noi în Rusia, încât numai muncitorii, numai țăranii muncitori, excluzând pe exploatatori, alcătuiesc organizațiile de masă — Sovietele, și acestor Soviete li se încredințează toată puterea în Stat. Iată decе, oricât reprezentanții burgheziei din toate țările ar calomnia Rusia, pretutindeni în lume cuvântul „Sovlet" a devenit nu numai cel mai de înțeles cuvânt, ci și cel mai popular cuvânt, cel mai iubit de muncitori, de toți oamenii muncii", (Opere, ed. rusă, vol. XXIV, pag. 201).

Sovietele locale de deputați ai oamenilor muncii, create sub conducerea Partidului Bolșevic în perioada luptei revoluționare înverșunate împotriva dușmanilor de clasă, constituie una din cele mai mari cuceriri ale Marii Revoluții Socialiste din Octombrie, ele sunt organizațiile nemijlocite ale maselor populare însăși, ele asigură rolul conducător al clasei muncitoare față de toți oamenii muncii.

In baza relațiilor dintre organele centrale ale puterii de stat și organele ei locale, stă principiul centralismului democratic. Fiecare Sovlet răspunde, pe de o parte, în fața alegătorilor săi, pe de altă parte activitatea lor e controlată de organele centrale. Acest sistem dă posibilitatea de a îmbina cel mai bine interesele locale cu cele generale de Stat, posibilitatea de a conduce în mod organizat întreaga țară, de a asigura îndeplinirea cât mai grabnică a sarcinilor de interes general pentru Stat.

Sovietele locale din ținuturi, regiuni, districte, raioane, orașe și localități sătești sunt unicele organe locale cu depline puteri, ale puterii de Stat, organizații de mase cu cea mai mare autoritate, prin intermediul cărora se traduce în viață politica Partidului Bolșevic și a Guvernului Sovietic și se asigură participarea permanentă a populației la conducerea Statului.

Sovietele de deputați ai

(continuare în pag. 2-a)

Candidații F. D. P., candidații Păcii !

Preda Ioan

Tov. maior Preda Ioan, fiu de țăran muncitor, a cunoscut de mic exploatarea chiaburilor și moșierilor.

Nu s'a lăsat înfrânt de lipsurile vieții și cu o voință nestrămutată de a învăța, tov. maior Preda cu sacrificii mari a absolvit 8 clase de școală normală, având în tot timpul studiului o atitudine democratică.

După 23 August 1944, se alătură mișcării muncitorești.

In decursul muncii sale ca ofițer, s'a achitat conștiincios de sarcinile primite, și pentru devotamentul arătat, pentru puterea sa de muncă, tov. maior Preda Ion a fost propus candidat pentru Sfatul Popular al regiunii Iași.

Buliga Elisabeta

S'a născut în Lespezi (fostul județ Baia) dintr'o familie de țărani săraci.

A muncit din greu alături de ceilalți frați și surori, îndurând exploatarea și mizeria la care erau supuși de către chiaburii din sat și moșieri.

In anul 1945 s'a încadrat în Uniunea Femeilor Antifasciste ducând luptă dârză pentru demascarea și înlăturarea celor ce au exploatat poporul muncitor.

In prezent este prim secretară a Comitetului Regional U.F.D.R.

Este propusă candidată pentru Sfatul Popular, circumscripția 13.

Craiu Ioan

Nu are decât 25 de ani, dar puterea sa de muncă este mare.

Fiu de țăran sărac din Rediu, împreună cu părinții și frații săi a muncit din greu pe moșiile boierilor ca să aibă cu ce-și potoli foamea.

După 23 August 1944, pătruns de importanța vieții noi pe care poporul nostru muncitor a început s'o construiască, Craiu Ioan a intrat în rândurile tineretului revoluționar.

Este un activist de frunte al Comitetului raional UTM din Negrești.

Tinerii din raionul Negrești l-au propus, pentru meritele sale candidat în Sfatul Popular raional, circumscripția 23.

Lupovici Iancu

Este mic meseriaș.

A învățat croitoria în cele mai grele condițiuni, suferind mizeria și exploatarea la care erau supuși ucenicii în regimul burghezo-moșieresc.

După 23 August s'a alăturat luptei organizate a clasei muncitoare.

A avut o activitate rodnică în cadrul Asociației micilor meseriași, ducând o muncă de lămurire, pentru a organiza o Cooperativă de producție.

Pentru munca lui, pusă în slujba binelui clasei muncitoare, a fost propus candidat în Sfatul Popular al orașului, circ. Nr. 78.

Alegători !

Datoria voastră este să cunoașteți din timp secția unde veți vota la 3 Decembrie 1950

Intâlniri între candidații Frontului Democrației Populare și alegători

(Urmare din pag. 1-a)

Mulțumind pentru primirea făcută, tov. Ștefan Ioan, a vorbit despre însemnătatea alegerilor din 3 Decembrie:

— „Tovarăși dragi! Partidul vă cheamă să vă faceți datoria de-a alege la 3 Decembrie pe deputații vieții noi, să vă îndeplinîți cu cinste dreptul de a investi pe cei mai harnici și mai chibzuiți dintre fiii clasei muncitoare să vă reprezinte în Sfaturile Populare.

Alegerile care au loc acum în țara noastră se deosebesc fundamental de „alegerile" partidelor istorice. Spre deosebire de vechile „alegeri", când deputații erau numiți de sus, urmând a se aranja urnele ca să se obție rezultatele aranjate anticipat, astăzi noi suntem cei care i-am propus pe candidați, având totodată dreptul de a-i contesta pe cei care credem că nu corespund întru totul.

In alegerile din 3 Decembrie, Frontul Democrației Populare se prezintă cu numeroase și importante realizări înfăptuite de clasa muncitoare în alianță cu țărănimea muncitoare și condusă de Partidul Muncitoresc Român. Multe din aceste realizări au fost înfăptuite și aici în Bucium ca și în toată regiunea Astfel, s'au inițiat și s'au ținut cursuri de alfabetizare stârpindu-se în mare măsură analfabetismul, această tristă moștenire dela burghezo-moșierime. Totodată, în domeniul cultural, mari au fost realizările și în sectorul învățământ, creindu-se noi școli și dându-se posibilitate tuturor fiilor de muncitori și țărani muncitori de a pătrunde în școli și învățământul superior.

Planul cincinal și electrificarea țării vor ridica odată cu nivelul producției și nivelul de trai al maselor, sporind bunăstarea întregului popor muncitor.

Acestea nu s'ar fi putut realiza fără de ajutorul Uniunii Sovietice, fără victoria Armatelor Sovietice, fără experiența bogată a Țării Socialismului victorios, fără experiența Partidului Comunist (bolșevic), care constitue un exemplu luminos pentru toate partidele comuniste și muncitorești din întreaga lume!

Astăzi, Uniunea Sovietică stă în fruntea lagărului păcii, este conducătoarea luptei pentru triumful vieții, pentru apărarea culturii și progresului.

Votul dela 3 Decembrie este votul păcii, este votul pe care-l veți da pentru consolidarea regimului nostru de democrație populară, pentru întărirea țării noastre, pentru ca să pătrundă lumina în fiecare cătun, odată cu radioul și cinematograful!

Inainte de a încheia, tovarăși dragi, eu îmi iau angajamentul de a păstra în permanență legătură cu voi, de a asculta propunerile voastre și a le supune la rândul meu aprobării Sfatului Popular!".

In repetate rânduri cuvintele tov. Ioan au fost subliniate de aplauze și lozinci.

Vorbind în numele alegătorilor, și-au luat angajamentul de a se prezenta cu toții la urne în alegerile din 3 Decembrie, delegatul elevilor școlii viticole dela Vișani, delegata UFDR-ului, un ostaș din unitatea militară prezentă la adunare.

A urmat apoi un frumos program artistic dat de echipa școlii, după care adunarea s'a încheiat cu Internaționala.

Tovarășul Prof. univ. C-TIN NICUȚĂ de vorbă cu oamenii de știință și de cultură din Institutul Medico-Farmaceutic

Vestea că tov. Nicuță va veni în Institutul Medico-Farmaceutic din orașul nostru, a umplut de bucurie inimile tuturor profesorilor și studenților, care-l cunosc destul de bine pe fostul lor colaborator și profesor.

Aplauzele cu care tov. C. Nicuță a fost primit în sală au arătat din plin acest lucru.

După ce tov. prof. univ. C-tin Rășteanu rectorul Institutului a deschis ședința, arătând scopul ei, a luat cuvântul tov. C-tin Nicuță.

Vorbind despre importanța alegerilor din 3 Decembrie și de caracterul cu totul nou al acestor alegeri, conferențiarul a subliniat realizările înfăptuite de regimul nostru de democrație populară, de ajutorul neprecupețit primit din partea Uniunii Sovietice, din partea poporului sovietic prietenul poporului nostru.

Tov. Nicuță a vorbit despre superioritatea științei și culturii sovietice, a științei și culturii partinice, puse de 33 de ani în slujba poporului muncitor, din care ne inspirăm astăzi.

„Alegerile din 3 Decembrie — a spus printre altele vorbitorul — vă cheamă și pe Dvs. oamenii de știință și de cultură să vă spuneți cuvântul în fața urnelor.

Mulți dintre Dvs. ați fost propuși candidați în Sfaturile Populare, pentru a conduce treburile obștești ale poporului nostru muncitor, pentru a aduce o contribuție de seamă în înfăptuirea Planului Cincinal și Planului de Electrificare".

Arătând importanța momentului politic în care se vor desfășura alegerile din țara noastră, când lupta dintre cele două lagăre este din ce în ce mai accentuată, tov. Nicuță a adresat apoi un îndemn celor care-l ascultau, spunând:

„Dvs. ca oameni de știință, sunteți chemați alături de întreg poporul nostru muncitor, să depuneți toate eforturile pentru construirea socialismului.

Dvs. ca oameni de știință trebue să luptați pentru o viață mai bună, pentru supunerea și transformarea naturii, sunteți chemați nu la o muncă întâmplătoare, de azi pe mâine, ci la o muncă bazată pe planuri chibzuite, la o muncă creatoare, la o muncă care înobilează pe om.

Prin această contribuție pe care o veți aduce, Sfaturile Populare vor putea să canalizeze toate energiile poporului vostru, vor putea să-și îndeplinească rolul lor bine stabilit „să grăbească construirea socialismului în țara noastră".

Ultimele cuvinte ale conferențiarului au fost îndelung aplaudate de cei prezenți.

Câteva lămuriri cu privire la operațiunile votării

In dorința de-a fi cât mai bine lămuriți asupra felului cum va decurge operațiunea votării la 3 Decembrie și a diferitor probleme legate de legea alegerii de deputați în Sfaturile Populare, în numărul nostru de astăzi răspundem altor întrebări puse de cetitori.

Cum vor vota neștiutorii de carte?

Alegătorii care nu știu carte au dreptul să cheme în cabina de vot orice alt alegător știutor de carte pentru a-l ajuta.

Cine constată rezultatul alegerilor și când se anunță ele

După ce se declară votarea închisă, se procedează la deschiderea urnelor și la numărarea voturilor în prezența candidaților, delegaților organizațiilor politice și de masse, a reprezentanților presei și a alegătorilor în limita capacității localului de vot.

Președintele biroului secției de votare aduce la cunoștință celor prezenți rezultatul alegerilor. Aceste rezultate se comunică circumscripției electorale respective care declară ales pe candidatul care a întrunit cel puțin jumătate plus unul din totalul voturilor valabil exprimate.

«Votând candidații Frontului Democrației Populare, veți vota pentru Planul de cinci ani, plan al construirii socialismului și bunei stări, pentru planul măreț de electrificare a țării, pentru puterea economică, bogăția economică, bogăția și propășirea Republicii Populare Române!"

(Din Chemarea Comitetului Central al Partidului Muncitoresc Român către toți alegătorii)

Activitatea culturală la fabrica „Victoria" în cadrul campaniei electorale

Un sprijin prețios în campania electorală îl dau echipele culturale sindicale, care prin activitatea desfășurată în cadrul întreprinderilor și în afară, contribue la popularizarea regimului nostru precum și a candidaților.

Sindicatele fiind cea mai larga organizație de masă, are posibilitatea să asigure o bună desfășurare a campaniei alegerilor.

Cluburile, bibliotecile, stațiile de amplificare, gazetele de perete, manifestațiile artistice și culturale, toate trebue să fie îndrumate spre o rodnică activitate.

In gazeta de perete nu se oglindește suficient campania alegerilor

Dacă pe linia artistică se duce o activitate rodnică în sprijinul campaniei electorale, prin diferite manifestații artistice culturale, în schimb se constată o lipsă a colectivului gazetei de perete.

Comitetul sindical nu a dat atenția cuvenită pentru ca în gazeta de perete să se oglindească întreaga activitate a muncitorilor din fabrică în cadrul acestei uriașe campanii.

Astfel fabrica Victoria are un număr de patru candidați propuși pentru Sfaturile Populare, care nu sunt popularizați suficient prin gazeta de perete, pentru ca toți muncitorii să cunoască meritele datorită cărora ei au fost propuși.

In afară de câteva rânduri care arată cine sunt candidații, gazeta de perete nu cuprinde nimic altceva. Deasemeni numeroși muncitori au realizat însemnate succese în cinstea alegerilor, dar care nu sunt arătate prin gazeta de perete.

Deci revine ca o sarcină principală Comitetului sindical, respectiv comisiei culturale să dea toată atenția gazetei de perete, care trebuie să oglindească pe deplin și sub toate formele întreaga activitate din fabrică ce se desfășoară în cadrul campaniei electorale.

AL. RADU

La Victoria echipa artistică duce o intensă activitate în vederea alegerilor

Pe linie artistică, la fabrica Victoria se duce o intensă activitate.

Echipa de cor s'a dat concursul atât la Căminele Culturale din oraș, cât și în deplasare la sate în mijlocul țăranilor muncitori.

Comitetul sindical dela Victoria s'a interesat îndeaproape, pentru ca muncitorii care fac parte din echipa artistică, să fie totodată și buni agitatori.

In cadrul întreprinderii atât echipa de cor, cât și cea de dansuri, duce o rodnică activitate.

Intregul repertoriu de cântece și recitări a fost adecvat măreței sărbători a alegerilor.

Biblioteca ajută la luminarea alegătorilor

Un factor important în munca de lămurire și luminare a maselor de alegători îl constitue bibliotecile sindicale.

Biblioteca dela fabrica Victoria cuprinde un însemnat număr de broșuri documentare în această direcție, care sunt popularizate și citite de către muncitorii din fabrică.

Legea Sfaturilor Populare este citită intens de către muncitori pentrucă fiecare să cunoască rolul Sfatului Popular în conducerea treburilor Statului.

Votând candidații F. D. P., votați pentru întărirea cuceririlor poporului, pentru întărirea Patriei pentru consolidarea păcii!

Sovietele locale de deputați ai oamenilor muncii -- cea mai democratică formă a puterii poporului

(urmare din pag. 1-a)

oamenilor muncii nu au nimic comun cu așa numitele organe de „autoguvernare locală" din țările burgheze, care nu sunt decât o parodie a reprezentanțe populare, o anexă birocratică a sistemului burghez de guvernare.

După cum ne învață tovarășul Stalin, Sovietele sunt organizațiile nemijlocite ale maselor însești, ele ușurează în cel mai înalt grad maselor populare participarea la organizarea și conducerea Statului, desfășoară energia revoluționară, inițiativa și capacitățile creatoare ale maselor.

Ultimile alegeri pentru Sovietele locale de deputați ai oamenilor muncii au avut loc acum trei ani, în 1947. In scurta perioadă de timp, care a trecut de atunci, poporul sovietic a repurtat succese remarcabile. Munca fără preget a tuturor oamenilor sovietici, a muncitorilor, țăranilor și intelectualilor, a dat roade minunate. Indeplinind cu succes planul cincinal stalinist postbelic, poporul sovietic a făcut un nou pas gigantic pe drumul desvoltării continue a economiei țării, pe drumul întăririi tot mai mari a forței Statului Socialist, pe drumul spre comunism.

Victoriile repurtate de poporul sovietic în toate sectoarele construcției socialiste sunt indisolubil legate de activitatea rodnică a Sovietelor locale și a deputaților lor. Activitatea Sovietelor locale este într'adevăr extrem de vastă și multilaterală. In conformitate cu Constituția Stalinistă, ele dirijează activitatea organelor administrative subordonate lor, asigură menținerea ordinei publice, respectarea legilor și ocrotirea drepturilor cetățenilor, conduc organizarea muncii locale pe tărâmul economic și cultural și întocmesc bugetul local, poartă răspunderea pentru organizarea învățământului public și a ocrotirii sănătății publice. De activitatea Sovietelor locale depinde în mare măsură îndeplinirea planurilor economice, felul în care se desfășoară munca colhozurilor și sovhozurilor, a industriei locale, amenajarea orașelor și satelor. Sovietele locale se îngrijesc de satisfacerea trebuințelor mereu crescânde și tot mai variate ale tuturor păturilor poporului sovietic.

Ele manifestă o grijă permanentă pentru ridicarea continuă a bunei stări, a nivelului de trai al maselor muncitoare, conduc o mare parte din construcția de locuințe, de instituții social—culturale, — școli, instituții pentru copii, spitale, teatre și cinematografe, cluburi, parcuri, grădini, stadioane, băi, cantine, spălătorii etc.

In timp ce aparatul de stat burghez stă deasupra maselor, este străin și dușmănos maselor populare, în timp ce falsa democrație burgheză exclude de fapt participarea oamenilor muncii la viața politică, la conducerea Statului, democrația sovietică asigură participarea tuturor păturilor populației la construirea organelor puterii de Stat și la conducerea lor.

La alegerile în Sovietele locale care au avut loc în 1947, numai în Republica Federativă Rusă au fost aleși 766.563 deputați, în timp ce în întreaga Uniune Sovietică au fost aleși 1.500.000.

Dar Sovietele locale deschid vaste posibilități de participare activă la munca de Stat nu numai aleșilor poporului deputații ei antrenează și întreaga populație la viața politică și socială. Un mare rol în această privință îl au comisiile permanente ale Sovietelor locale, care asigură legătura vie și nemijlocită între Soviete și cele mai largi masse populare. In comisii lucrează milioane de cetățeni sovietici. Această muncă constitue pentru ei o școală pregătitoare pentru munca de conducere a Statului.

Astfel se confirmă pe deplin justețea cuvintelor lui V.I. Lenin: „Tocmai acele masse, care deși egale în drepturi prin lege, sunt în fapt înlăturate chiar în cele mai democratice republici burgheze prin mii de procedee și vicleșuguri dela participarea la viață politică și dela exercitarea drepturilor și libertăților democratice, tocmai acele masse sunt atrase acum la participarea permanentă, obligatorie și totodată hotărâtoare la conducerea democratică a Statului" V. I. Lenin, Opere, vol. XXIV, pag. 13, ed. rusă).

Oamenii sovietici știu ce însemnătate au Sovietele locale de deputați ai oamenilor muncii. Deaceea, deplin conștienți de drepturile și îndatoririle lor, stabilite în Constituția Stalinistă, ei fac toate pregătirile pentru apropiatele alegeri, duc o intensă muncă de agitație în rândurile populației, propun drept candidați pe cei mai buni fii și fiice ale poporului sovietic, pentru ca noii aleși ai poporului să fie la înălțimea sarcinilor care stau în fața Sovietelor locale de deputați ai oamenilor muncii.

Oamenii de știință din orașul nostru în sprijinul Planului de Electrificare

— Pe marginea ședinței Filialei locale a Academiei R. P. R.
— Propunerile făcute pentru noi catedre și discipline în Institutele de învățământ superior din Iași
— Numeroase proecte de studii științifice

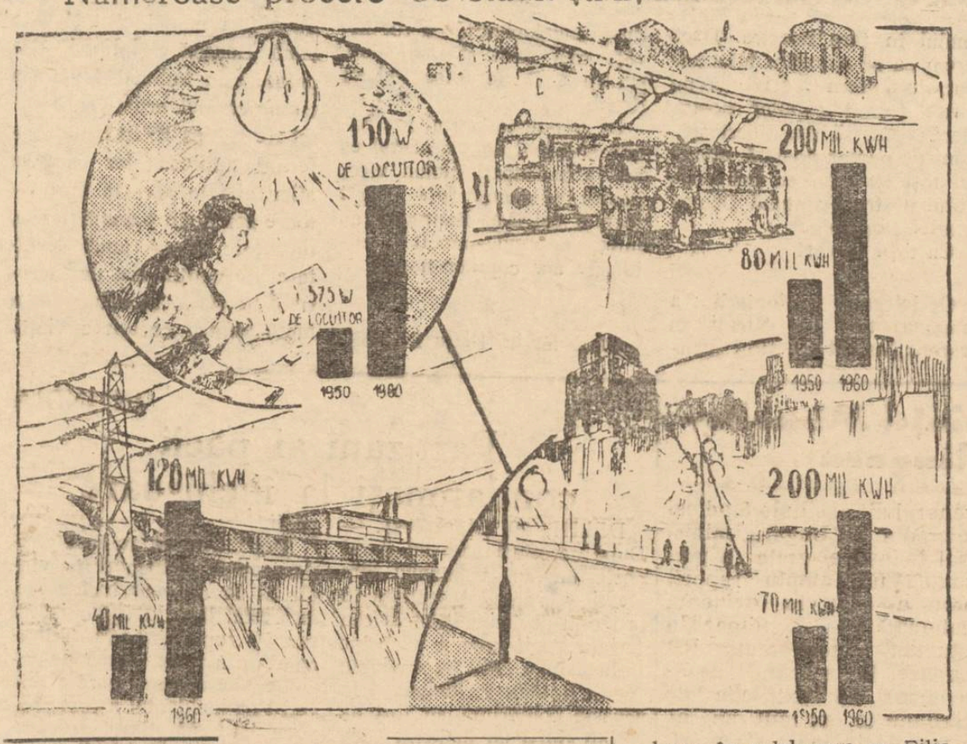

Cu adâncă emoție și cu un puternic sentiment de mândrie patriotică au citit oamenii muncii din orașul nostru, raportul tov. Gh. Gheorghiu Dej, prezentat la ședința plenară a CC al PMR asupra planului de electrificare a țării.

„În fața noastră" — a spus tov. Gheorghiu Dej — „stă sarcina măreață de-a pune stăpânire pe milioanele de cai putere care se izvorăsc în apele noastre, pe milioanele de cai putere care zac în subsolul țării noastre, și să-i folosim pentru ridicarea industriei, agriculturii și transporturilor, pentru propășirea și înflorirea Patriei noastre".

Răspunzând acestei chemări, poporul nostru muncitor a pornit hotărît la muncă, conștient că la capătul îndeplinirii Planului de electrificare stă viața fericită a tuturor celor ce muncesc, stă o economie și cultură înaintată, stă socialismul.

In acest sens, zilele trecute, oamenii de știință din orașul nostru, convocați într'o ședință a filialei locale a Academiei, și-au spus cuvântul lor hotărît în această direcție, și-au exprimat dorința de a participa activ la realizarea planului de electrificare.

Luând cuvântul în deschidere, tov. prof. univ. Cornățescu, a arătat semnificația acestei adunări.

Despre Raportul tov. Gh. Gheorghiu-Dej a vorbit prof. univ. T. Vescan, colaborator științific al Academiei.

După ce a arătat rolul pe care-l joacă electrificarea în sprijinirea construirii socialismului, conferențiarul a analizat câteva puncte din planul de electrificare, privind în special pe oamenii de știință.

În încheierea expunerii, tov. Vescan a propus câteva probleme științifice legate de electrificarea țării, ca e pot fi luate în discuții de oamenii de știință din orașul nostru.

Această prezentare a fost urmată de numeroase discuții și propuneri.

Rând pe rând, un număr de 33 de oameni de știință au luat apoi cuvântul, aducând o contribuție importantă la stabilirea unui plan de lucru în colaborare cu Filiala Academiei.

Noi catedre și discipline de învățământ superior

Pentru aprofundarea problemelor științifice, cum arată tov. Gh. Gheorghiu-Dej în raportul prezentat, este nevoie decât mai multe și mai pregătite cadre științifice.

In acest sens conducătorii Institutelor de Invățământ superior din Iași au prezentat diferite propuneri, dintre care am reținut înființarea la Iași, pe lângă Institutul Politehnic a catedrei și disciplinei „Combustibili inferiori", a unei secții de „Proectări energetice", de „Electrificare rurală, de „Electrochimie" și altele.

Odată cu aceștea s'au propus să ia ființă și noi laboratoare, iar cele actuale să fie mai bine înzestrate.

Pentru cunoașterea cât mai temeinică a unor materii de învățământ, cum ar fi matematicile, științele naturale, chimia, fizica, etc., s'a propus să se activizeze munca de laborator și seminar, pentru o cât mai bună legătură dintre teorie și practică.

Institutul Româno-Sovietic din orașul nostru, s'a angajat pentru același scop să traducă orice carte de specialitate sovietică, care va fi solicitată.

Numeroase probleme științifice propuse

Discuțiile fructuoase care au urmat, au scos la iveală o serie întreagă de probleme de studii științifice care preocupă pe oamenii de știință din orașul nostru, în sprijinul planului de elecrificare.

Dintre acestea am reținut propunerea tov. Chirilă, muncitor la Atelierele CFR Nicolina, care a cerut să se ia în discuții de către specialiști, posibilitatea recuperării căldurii din apele de răcire a motoarelor Diesel, pentru utilizarea ei în alte scopuri.

In continuare, profesori dela diferite catedre din Institutul Politehnic, Medico-Farmaceutic și dela Universitate au propus numeroase studii științifice, din care amintim următoarele:

Extinderea metodelor termice pentru folosirea combustibililor inferiori; utilizarea energiei termice a gunoaelor arse; proect de micro-centrale hidro- electrice, termo-electrice și mecano-electrice; pentru iluminarea electrică a gospodăriilor colective din regiunea noastră; ameliorarea distribuirii electrice în orașul nostru (colaborare cu ETACS-ul), pentru înlăturarea pierderii de energie electrică; fabricarea de materiale plastice și de izolanți din materii indigene. In acest sens în laboratoarele de specialitate dela Facultatea de Chimie Industrială se fac studii serioase în vederea adoptării rășinilor sintetice.

Afară de aceste doar câteva probleme anunțate, filiala locală a Academiei a primit numeroase propuneri din partea oamenilor de știință din orașul nostru. Aceste propuneri, după ce vor fi studiate de secțiile de specialitate a filialei, vor fi înaintate Academiei RPR pentru aprobarea și traducerea lor în fapte.

Ședința filialei Academiei a însemnat un pas hotărîtor pentru oamenii de știință din orașul nostru, chemați să aducă o contribuție de valoare în realizarea planului de electrificare a țării.

C. ILIE

Realizări în orașul Iași

Prin grija Comitetului Provizoriu Orășenesc s'au înfăptuit numeroase realizări în orașul nostru.

IN CLIȘEU : Școala elementară din strada Păcurari ridicată din temelie. Muncitorii de la ETAC lucrează la refacerea cablului electric.

În cinstea alegerilor din 3 Decembrie
Muncitorii fabricii Textila Roșie Iași lucrează de ieri 28 Noembrie în contul anului 1951

Pentru a întâmpina alegerile de deputați în Sfaturile Populare cu noi succese în producție, muncitorii dela fabrica „Textila Roșie" și-au luat angajamentul de a îndeplini Planul pe anul 1950, până la 3 Decembrie.

Datorită unei bune organizări a muncii precum și a avântului nestăvilit de a întâmpina această măreață zi cu cinstea cuvenită, muncitorii, tehnicienii, și funcționarii fabricii „Textila Roșie", au îndeplinit planul pe anul 1950 cu 28 Noembrie ora 16. Cu începere din această zi muncitorii, tehnicienii și funcționarii acestei întreprinderi, lucrează în contul primului nostru Plan Cincinal.

Acest succes dovedește încă odată entuziasmul și dragostea pentru scumpa noastră patrie, de care sunt cuprinși muncitorii din toate întreprinderile, în lupta lor pentru făurirea unui trai fericit întregului popor muncitor.

Muncitorii dela Cooperativa de Producție „1 Mai" îmbunătățesc calitatea produselor

Alegerile pentru Sfaturile Populare din 3 Decembrie, vor însemna pentru toți oamenii muncii un nou prilej de afirmare a voinței lor neclintite de a lupta pentru făurirea unui trai fericit pentru întreaga clasă muncitoare.

Indeplinirea angajamentelor luate în cinstea alegerilor reprezintă interesul deosebit pe care muncitorii din toate ramurile de activitate îl acordă acestui important eveniment.

Peste tot succesele înregistrate constituie o nouă dovadă a luptei clasei muncitoare pentru a întări puterea de Stat, pentru a asigura un viitor fericit întregului popor muncitor.

Vom munci pentru a da poporu ui muncitor îmbrăcăminte de bună calitate

Avântul întrecerilor în cinstea alegerilor a cuprins și pe muncitorii dela Cooperativa de producție „1 Mai" din orașul nostru.

Un interes deosebit îl acordă muncitorii din această întreprindere calității produselor.

Rezultate destul de frumoase a dat secția de croitorie bărbătească a acestei cooperative din str. Ștefan cel Mare.

Datorită unei bune organizări atât din punct de vedere al aprovizionării cu materiale, cât și din punct de vedere tehnic, calitatea confecțiunilor s'a îmbunătățit simțitor. Față de luna trecută, muncitorii acestei secții în frunte cu maistrii Niță Vasile și Jean Riven, au îmbunătățit calitatea cu 40 la sută.

Unul din obiectivele principale ale noastre, în cinstea alegerilor din 3 Decembrie este îmbunătățirea calității. De aceea nu vom precupeți nici un efort, muncind cu sârguință, pentru a da poporului muncitor îmbrăcăminte de bună calitate"—ne spune tovarășul Niță Vasile.

Până la 3 Decembrie vom depăși norma cu 40 la sută

In secția de lingerie lucrul este în toi, mașinele țăcăne, iar mâinile harnice ale muncitorilor lucrează cu dibăcie cămăși pentru oamenii muncii.

Echipa tovarășei Găină Tinca a realizat în cinstea alegerilor o depășire de normă de 35 la sută.

Muncitoarele din această echipă sunt călăuzite de lozinca pusă la intrare: „În cinstea alegerilor pentru deputați în Sfaturile Populare, să înzecim eforturile noastre"; de aceea ele au reușit să obție această depășire.

Tovarășa Găină, șefa echipei, spune: „până la 3 Decembrie vom depăși norma cu 40 la sută, acesta este angajamentul nostru pe care îl vom îndeplini".

Acești muncitori cărora regimul nostru de democrație populară le-a dat posibilitatea să se organizeze în cooperativă, scăpând de exploatarea și mizeria la care erau expuși în trecut, muncesc cu dragoste și avânt pentru a sprijini regimul care i-a scos la lumină.

In alegerile din 3 Decembrie ei vor vota cu toată încrederea pe candidații Frontului Democrației Populare, știind că Sfaturile Populare vor ajuta și sprijini în cea mai mare măsură o frumoasă desvoltare și înflorire a cooperativelor meșteșugărești, asigurând o viață fericită muncitorilor din cooperative.

Comitetul de sprijin pentru Jocurile Mondiale Universitare de Iarnă

In vederea unei cât mai bune organizări a Jocurilor Mondiale Universitare de Iarnă care se vor desfășura între 28 Ianuarie și 4 Februarie 1951 în regiunea Orașului Stalin, s'a instituit un Comitet de Sprijin din care fac parte: Dr. Petru Groza, președintele Consiliului de Miniștri, Gh. Apostol, președintele Confederației Generale a Muncii, Miron Constantinescu, președintele Comisiei de Stat a Planificării, Gh. Florescu, prim secretar al CC al UTM, Petre Borilă, ministrul Construcțiilor, N. Popescu-Dobreanu, ministrul Invățământului Public, N. Ceaușescu, ministrul adjunct al Forțelor Armate, Aneta Ștefănescu, vice președintă a UFDR, Stelian Tănăsescu, ministru adjunct al Afacerilor Interne, V. Modoran, ministru adjunct al Finanțelor, Gh. Vidrașcu, președintele CCFS, I. Dănoiu, secretarul Comitetului de partid al regiunii Stalin, prof. L. Teodoresau, rector al ICFS, Manea Mănescu, profesor al Institutului de Planificare, V. Jiga, președintele Comitetului Provizoriu al regiunii Stalin, Gh. Stoicescu, student, C. Vuia, student.

Realizări sanitare în raionul Hârlău

Datorită unei munci intense, depusă de către activiștii secțiilor și membrii comitetelor de Crucea Roșie, în raionul Hârlău au luat ființă 13 secții de Crucea Roșie în sectorul socialist.

In afară de cei înscriși până în prezent, un număr de 391 tovarăși s'au înscris zilele acestea pentru a deveni activiști buni în acțiunea de răspândire a științei în massele largi.

Tot în cursul săptămânii trecute, au luat deasemeni ființă 2 cursuri noi GPAS. S'au ținut 4 conferințe cu caracter științific sanitar asupra felului cum trebue să-și ducă munca activiștii și s'au scris 2 articole la ziarul de perete.

In acțiunile de desvoltarea științei își dau aportul medicii de circumscripții și spitale.

Un curs G.P.A.S. la Etacs

Săptămâna trecută a avut loc la Etacs (secția mișcare și tramvaie) deschiderea într'un cadru festiv a unui nou curs G.P.A.S. cu un număr de 25 tovarăși.

Delegata Regionalei de Crucea Roșie a arătat importanța educației sanitare.

Tovarășii cursiști și-au luat angajamentul de a se strădui cât mai mult în acumularea cunoștințelor de igienă în instituții și întreprinderi.

Organizația de partid și membrii comitetului de întreprindere și-au luat deasemeni angajamentul de a sprijini acest curs, prin punerea la dispoziție a unui local și a tuturor celor ce vor fi necesare funcționării în bune condițiuni a acestui curs.

Comunicat

Ministerul Agriculturii, deschide pe data de 15 Decembrie a. c. un curs special de calificare cadastrală cu o durată de un an, din care 6 luni teoretice, 6 luni practică pe teren.

Se primesc absolvenți de liceu, absolvenți de școli medii sau echivalentul lor având vârsta între 18-35 ani.

Solicitanții vor depune la Comitetul Provizoriu al Regiunei respective, Secțiunea Agricolă, până la data de 5 Decembrie a. c. următoarele acte :

a) Cererea însoțită de 1 autobiografie amănunțită cu indicarea centrului unde dorește a depune examenul.
b) Extras de naștere;
c) Certificat de cetățenie;
d) Certificat de studii;
e) Situația militară.

Examenul de admitere se va ține în ziua de 10 Decembrie a. c. orele 8 la Secțiunea Agricolă a Comitetului Provizoriu din următoarele Regiuni : București, Cluj, Iași, Sibiu și Craiova, și va consta dintr'o vizită medicală, o probă scrisă și orală la matematici și cultură generală.

Elevii pe timpul cursurilor vor primi pe lângă cazare și întreținere o indemnizație fixă lunară.

Absolvenții cursurilor vor fi angajați ca operatori topometri și vor executa lucrări cadastrale, prevăzute în planul de Stat al Ministerului Agriculturii.

Institutul de Studii Româno-Sovietic
caută spre angajare sau colaborare
Traducători din limba Rusă
pentru lucrări științifice și ideologie
A se adresa : Iași, str. K. Marx 15. tel. 1654.

Inștiințare

Centrocom Hârtie face cunoscut tuturor instituțiilor și întreprinderilor de stat că pentru complectarea formularelor ce le-au primit din partea departamentelor sau centralelor respective pentru necesarul de hârtie, cartonaje și imprimate tipizate și netipizate, pe trimestru I al anului 1951, vor primi instrucțiuni și orice informațiuni, la cerere dela Tipografia „Lupta Moldovei" (Tov. Olcescu Constantin) și dela Centrocom Hârtie, în fiecare zi între orele 5—14.

CITIȚI
REVISTELE SOVIETICE DE LITERATURĂ ȘI ARTĂ
care vă informează asupra vieții culturale și artistice din U. R. S. S.
Abonamente se fac la „CENTRUL DE DIFUZARE A PRESEI" din București, str. Const. Mille Nr. 14 și la toate centrele din provincie și la librăriile : „CARTEA RUSĂ" și LIBRĂRIA NOASTRĂ" din toată țara

CINEMA MAXIM GORKI
Prezintă de Luni 27 Noembrie 1950
PREMIERA
O producție a Studioului „LENFILM"
Dreptatea învinge
cu:
NICOLAI CERCASOV, A. BORISOV
C. SCOROBOGATOV
Complectare Jurnal ROMFILM și SOVIETIC

ULTIMELE ŞTIRI

Intensificarea mişcării de protest a poporului german împotriva remilitarizării Germaniei Occidentale

BERLIN 29 (Agerpres). — TASS transmite:

Mişcarea de protest a poporului german împotriva remilitarizării şi creării unei armate mercenare în Germania Occidentală devine din ce în ce mai puternică. In ciuda teroarei şi a persecuţiilor deslănţuite de autorităţile occidentale de ocupaţie şi de „guvernul" Adenauer populaţia Germaniei Occidentale protestează energic împotriva hotărîrilor dela NewYork ale miniştrilor afacerilor externe ai Statelor Unite, Angliei şi Franţei, menite să aservească total Germania Occidentală planurilor agresive ale imperialiştilor. Mişcarea de protest a devenit deosebit de puternică după publicarea declaraţiei delaPraga a miniştrilor afacerilor externe ai celor opt state.

Secretariatul Frontului Naţional al Germaniei Democrate anunţă că în cadrul numeroaselor meetinguri care au loc în Germania Occidentală, populaţia sprijină în unanimitate hotărîrile dela Praga ale miniştrilor de afaceri externe ai celor opt state.

Industria de pace a Germaniei Occidentale în pragul catastrofei

BERLIN 29 (Agerpres). — Agenţia A.D.N. anunţă că creşterea considerabilă a consumului de cărbuni necesar industriei de război din Germania Occidentală, precum şi exporturile de cărbuni efectuate de puterile occidentale de ocupaţie au adus industria de pace a Germaniei Occidentale în pragul catastrofei. In legătură cu lipsa acută de cărbuni, producţia a fost redusă, iar întreprinderile şi fabricile îşi închid porţile. Muncitorii sunt concediaţi în masă.

In landul Schleswig-Holstein, întreprinderile comerciale dispun de mai puţin de jumătate din cantitatea de cărbuni necesară pentru satisfacerea nevoilor populaţiei şi ale industriei de pace. Industria de pace nu primeşte decât 25% din cantitatea de cărbuni strict necesară. Se aşteaptă o nouă reducere a producţiei şi noui concedieri de muncitori. Toate şcolile de pe insula Sylt au fost închise, în urma lipsei de cărbuni. Toate fabricile de bere din Dortmund şi-au încetat activitatea din acelaş motiv.

De asemenea întreprinderile textile din Krefeld şi-au redus producţia, în urma lipsei de cărbuni.

Agenţia A.D.N. anunţă că zeci de mii de muncitori din Krefeld vor rămâne fără lucru dacă situaţia nu se va schimba imediat. Primarul din Gladbeck a declarat că dacă nu se vor primi imediat cărbuni, şcolile şi numeroase instituţii din oraş vor trebui să fie închise. Livrările de cărbuni pentur industria materialelor de construcţii din nordul Germaniei Occidentale au încetat aproape complect, iar stocurile de materiale de construcţie au fost confiscate pentru construirea de fortificaţii.

In Germania Occidentală a început o iarnă grea şi milioane de locuitori nu pot obţine cărbuni. S'au petrecut cazuri când populaţia a atacat trenurile cu cărbuni. Situaţia nu este mai bună nici în Berlinul Occidental care primeşte cărbuni din Ruhr şi care în ultimile două luni nu a primit decât cantităţi reduse.

Presa finlandeză salută hotărîrile Congresului Păcii

HELSINKI, 29 (Agerpres). — TASS transmite:

Presa progresistă finlandeză comentează pe larg rezultatele celui de al doilea Congres Mondial al Partizanilor Păcii. Marele succes al Congresului Mondial al Partizanilor Păcii dela Varşovia, scrie ziarul „Tyokansan Sanomat" şi hotărîrile sale istorice au demonstrat că forţele păcii sunt mai puternice decât forţele războiului. Ziarul subliniază că Apelul către Organizaţia Naţiunilor Unite cuprinde un program de acţiune pentru toate popoarele iubitoare de pace din întreaga lume, un adevărat program pentru pace. Succesul Congresului a constituit o grea lovitură nu numai pentru guvernul reacţionar al lui Attlee care a împiedicat ţinerea Congresului în Marea Britanie, ci şi pentru toţi aţâţătorii la război, inclusiv cei din Finlanda.

In continuare, ziarul înfierează pe aţâţătorii la război finlandezi, în special pe liderii social-democraţi de dreapta care s'au pus în slujba urmaşilor lui Hitler — fasciştii americani. Niciuna din minciunile aţâţătorilor la război, scrie ziarul, nu poate opri mersul triumfător înainte al partizanilor păcii în lupta lor pentru pace în întreaga lume.

Ziarul „Vapaa Sana" arată că fiecare om cinstit care doreşte pace şi fericirea ţării sale, trebue să spriijne hotărîrile celui de al doilea Congres Mondial al Partizanilor Păcii.

Ziarele din Uniunea Sud Africană cer destituirea lui Mc Arthur

CAPETOWN 29 (Agerpres). — Ziarele din Uniunea Sud-Africană îşi exprimă din ce în ce mai mult îngrijorarea în legătură cu agresiunea americană în Coreea.

Ziarul „Witness", care apare în Natal, cere destituirea generalului Mac Arthur din postul de comandant Suprem al forţelor americane din Coreea şi declară că rămânerea mai departe a lui Mac Arthur în acest post „nu este de dorit din punct de vedere al intereselor păcii mondiale".

„ONU scrie ziarul, există pentru a împiedica agresiunea şi a menţine pacea, iar nu pentru a încuraja politica generalului Mac Arthur şi a prietenilor săi. faţă de China.

In schimbul „ajutorului" primit

Israelul va acorda magnaţilor din Statele Unite diverse baze de pe teritoriul său

TEL AVIV, 29 (Agerpres). — Presa democrată din statul Israel desvăluie adevăratul scop al convorbirilor care au loc la Tel-Aviv în legătură cu acordarea către statul Israel a „ajutorului" în baza faimosului punct 4 din programul Truman, care prevede, după cum se ştie acordarea de „ajutor tehnic" regiunilor înapoiate şi nedesvoltate.

Ziarul Coll Haam arată că extinderea punctului 4 al programului Truman la Statul Israel, va atrage instituirea unui control deplin al monopoliştilor americani asupra industriei, agriculturii şi a tuturor ramurilor de bază ale economiei statului Israel.

Preţul pe care Israelul va trebui să-l plătească în schimbul „ajutorului" american este bine cunoscut, scrie ziarul.

Israelul va trebui să acorde magnaţilor din Statele Unite diverse baze de pe teritoriul său, transfomându-se astfel într'o colonie americană.

Poporul chinez protestează împotriva provocărilor colonialiştilor francezi la frontiera Chinei de Sud

PEKING, 29 (Agerpres). — CHINA NOUA transmite:

Populaţia din diferite regiuni ale R.P. Chineze protestează împotriva acţiunilor provocatoare ale forţelor aeriene şi terestre franceze care au violat frontierele R.P. Chineze şi au bombardat şi mitraliat regiunile de frontieră ale Chinei de Sud.

Asociaţia pentru reconstrucţia democratică a Chinei şi Liga democrată Chineză din Wuhan subliniază în protestele lor că intenţia răuvoitoare a guvernului francez şi ostilitatea sa faţă de poporul chinez, a fost pe deplin demascată prin faptul că a oferit azil rămăşiţelor înfrânte ale trupelor Kuomintangului care s'au refugiat în Vietnam în cursul războiului de eliberare al poporului chinez, precum şi prin neîncetatele acte de provocare săvârşite în cursul ultimelor 11 luni împotriva R. P. Chineze.

Toate păturile populaţiei din provinciile Kiangsu, Shantung, Cekiang, Shensi, Hopei, Ciahar şi Johol sprijină cu hotărâre declaraţia purtătorului de cuvânt al ministerului afacerilor externe al R. P. Chineze.

Oamenii muncii din oraşul nostru şi-au manifestat nestăvilit dragostea pentru candidaţii vieţii noi, candidaţii Păcii

(Urmare din pag. 1-a)

te fi înlăturat, el nu este o fatalitate, şi prin unirea tuturor celor care doresc fericirea lor şi a copiilor lor i se poate pune stavilă.

Votul nostru dela 3 Decembrie, a spus tov. Ion Niculi, va însemna o nouă lovitură dată aţâţătorilor la război, va fi un pas hotărîtor în întărirea lagărului păcii, va fi o chezăşie a construirii socialismului în ţara noastră. Dacă vrem ca să alungăm întunericul, dacă vrem să asigurăm un viitor fericit copiilor noştri, dacă vrem să fim liberi stăpâni pe munca noastră, atunci cu toţi să dăm cu încredere votul nostru Frontului Democraţiei Populare.

Cu toţii la vot!

O delegaţie a pionierilor a înmânat tov. Ion Niculi un frumos buchet de flori luându-şi angajamentul că vor învăţa mai mult şi mai bine, pentru a fi de folos Patriei dragi.

La sfârşit, tovarăşul Ion Niculi şi-a luat angajamentul că nu va precupeţi niciun efort pentru a munci fără preget spre a asigura, împreună cu întreg poporul muncitor, viitor de aur copiilor noştri.

★

Până târziu, Piaţa Republicii a fost numai cânt şi voie bună. Dansurile şi horele populare s'au îmbinat armonios cu programul artistic prezentat de echipa ETACS-ului, oferind tuturor celor care se aflau aici în această încântătoare seară de toamnă târzie, momente de profundă desfătare, de mulţumire, de încredere în viaţă, în muncă şi în lupta pentru cucerirea vieţii.

Lucrările Conferinţei Minerilor din R. P. Ungară

BUDAPESTA 29 (Agerpres).— In ziua de 26 Noembrie s'a deschis la Buda e ta conferinţa minerilor pe intreage R. P. Ungară la care participă cei mai buni stahanovişti, conducători şi tehnicieni ai industriei carbonifere. La deschiderea conferinţei a asistat Mathias Rakosi, secretar general al Partidului celor ce muncesc din Ungaria.

După cuvântul de deschidere rostit de secretarul general alConsiliuluiSindicatelor din RP Ungară, ministrul industriei grele a prezentat un amplu raport, care a scos în evidenţă îmbunătăţirea simţitoare a situaţiei minerilor din RP Ungară. El a arătat de asemenea că extracţia de cărbune în primul an ai planului cincinal s'a mărit cu 13 la sută datorită aplicării cu succes a metodelor minerilor stahanovişti sovietici.

IN INDIA

Partizani ai păcii condamnaţi la închisoare

DELHI, 29 (Agerpres). — După cercetări care au durat peste un an, tribunalul din Delhi a pronunţat sentinţa în procesul participanţilor la conferinţa păcii care a avut loc în luna Iulie 1949 în provincia Assan (India). Participanţii la această conferinţă au fost arestaţi după un incident provocat de poliţie care a avut drept rezultat uciderea şi rănirea a numeroase persoane.

La proces au fost găsiţi „vinovaţi" 396 de partizani ai păcii.

Doi dintre ei au fost condamnaţi la închisoare pe viaţă, 32 la doi ani închisoare, iar restul la o lună închisoare sau 50 rupii amendă. Tribunalul nu a ţinut seamă de argumentele apărării care a dovedit că incidentul a fost provocat cu bună ştiinţă de către poliţie pentru a împiedica convocarea conferinţei păcii.

Opinia publică indiană este profund indignată de această sentinţă nedreaptă.

Imperialiştii americani transformă Indonezia într'o colonie a lor

HAGA 29 (Agerpres). — Imperialiştii americani, accelerează transformarea Indoneziei într'o colonie a lor. Monopolurile americane, acaparează resursele de materii prime strategice ale acestei ţări.

Astfel, din Djakarta se anunţă că unul din cele mai influiente monopoluri americane, societatea „Fox" a acaparat în partea de nord a Sumatrei numeroase plantaţii de cauciuc, instalându-şi două fabrici lângă Monado (Celebs) deasemenea la Djokjakarta se va construi o altă întreprindere, aparţinând aceleiaşi societăţi.

Evenimentele din Coreea

PEKING, 29 (Agerpres). — CHINA NOUA transmite:

Ajutorul voluntar dat de poporul chinez poporului coreean ia forme tot mai variate.

Ţăranii din China de Nord-Est donează alimente de tot felul — legume, ouă, păsări — şi se oferă să le transporte în Coreea.

Un număr de 31.000 ţărani din două provincii din Nord-Est, s'au organizat în echipe sanitar, cerând să plece în Coreea. Numeroşi Muncitori, studenţi şi ţărani din Nord-Est cer să plece voluntari în Coreea. Printre aceştia se află şi numeroase femei. In acelaş timp muncitorii îşi iau angajamentul de a sprijini pe voluntarii de pe front printr'o largă întrecere socialistă pentru mărirea producţiei.

Studenţii şi personalul didactic dela Universitatea populară revoluţionară din China de Nord au donat peste 75 milioane dolari chinezi, obiecte de preţ şi articole de îmbrăcăminte.

Poporul chinez îşi dovedeşte astfel hotărârea de a stăvili agresiunea americană în Asia şi de a apăra pacea în întreaga lume.

Distribuirea uleiului raţionat

Secţiunea Comercială orăşenească comunică:

Incepând din ziua de Vineri 1 Decembrie a.c., se distribuie uleiul raţionalizat pe luna Octombrie.

Cantităţile ce se vor da sunt cele cunoscute dinainte.

Acad. Prof. dr. C. I. Parhon ales preşedinte al ARLUS

Luni a avut loc prima şedinţă a noului Consiliu General ARLUS, ales de cel de al treilea Congres General care s'a desfăşurat între 3-5 Noembrie.

Şedinţa a fost prezidată de acad. prof. dr. C. I. Parhon, care, rostind cuvântul introductiv, a arătat că această primă şedinţă a Consiliului General ARLUS are de scop alegerea preşedintelui, vicepreşedinţilor şi secretariatului Consiliului General de Conducere.

Ca preşedinte al ARLUS-ului" a fost ales, cu puternice aplauze, acad. prof. dr. C. I. Parhon.

D-sa a mulţumit pentru această repetată dovadă de încredere, urând ARLUS-ului noi realizări şi succese pentru întărirea prieteniei între poporul român şi marele popor sovietic.

Au fost aleşi în unanimitate ca vicepreşedinţi ai ARLUS-ului: Gh. Hossu, director general al Construcţiei Canalului Dunăre—Marea Neagră; general-maior Suder William, ministru adjunct la Ministerul Forţelor Armate ale RPR; acad. prof. Emil Petrovici, rectorul Universităţii „Victor Babeş" din Cluj, şi prof. univ. dr. Iosif Bogdan.

In funcţia de secretar general al ARLUS-ului a fost ales Teşa Nicolae, iar ca secretari Sanda Ranghet şi Ludovic David.

O comisie studiază cauzele eşecului evident al emisiunilor de radio „Vocea Americii"

WASHINGTON 29 (Agerpres). — Imperialiştii americani pun mare preţ pe propaganda războinică difuzată prin radio urmărind să otrăvească conştiinţa popoarelor. De aceea ei investesc sume uriaşe în programele radiofonice şi au creat o largă reţea de „voci" ale Americii lui Truman.

Dar fondurile investite pentru „cucerirea" undelor s'au dovedit a fi sume risipite în vânt. Propaganda aţâţătorilor la război eşuează, în ciuda presiunilor şi manevrelor imperialiştilor de peste ocean.

Astfel, guvernul iranian a fost nevoit, în urma protestelor opiniei publice din ţară, să interzică retransmiterea în limba persană a emisiunilor „vocii Americii". Şi acesta nu este singurul caz care ilustrează eşecul propagandei americane.

In urma acestei situaţii, patronii „vocii Americii" s'au hotărît să-şi salveze investiţiile printr'o serie de „măsuri forte".

După cum anunţă agenţia americană United Press, departamentul de stat a alcătuit zilele trecute o „comisie", care urmează să facă o inspecţie în Europa Occidentală, Extremul Orient şi America Latină, pentru a elabora noui planuri menite „să facă mai eficace" emisiunile „vocii Americii". Din această comisie fac parte: James Sihguse, preşedintele Consiliului de administraţie a lui „Crosley Broadcasting", unul din marile trusturi radiofonice americane; William Convery, Egan şi Merill Phillipss, înalţi funcţionari ai departamentului de stat.

Componenţa acestei comisii dovedeşte strânsa împletire dintre magnaţii trusturilor şi aparatul de stat, ceeace caracterizează politica guvernului american.

„Comisia urmează să „studieze" la faţa locului cauzele eşecului evident al emisiunilor postului de radio „vocea Americii" şi să avizeze la „măsurile necesare".

Poporul albanez va lupta pentru traducerea în viaţă a hotărîrilor CongresuluiMondial al Partizanilor Păcii

TIRANA 29 (Agerpres).— Presa albaneză comentează pe larg hotărîrile celui de al doilea Congres Mondial a Partizanilor Păcii: „Poporul nostru — scrie ziarul Zeri Popullit — va traduce în viaţă oceste hotărâri şi prin munca sa va contribui şi pe viitor la cauza întăririi lagărului păcii şi democraţiei. Poporul albanez este încrezător în victoria cauzei păcii deoarece milioane de oameni luptă pentru această cauză şi deoarece Marele Stalin, stegarul păcii, conducătorul întregii omeniri progresiste este în fruntea acestei lupte".

SCURTE ŞTIRI

LONDRA 29 (Agerpres).— Muncitorii electricieni care deservesc aeroporturile societăţii „Britih Ovesrssasair corporation", au declarat grevă zilele trecute. Greva care continuă a dus la întrerupere a numeroase transporturi aeriene.

★

OTTAWA 29 (Agerpres).— După cum anunţă ziarul canadian Tribune, un număr de 400 muncitori de la şantierele navale din Vancouver, au obţinut, în urma unei greve care a durat 4 săptămâni, satisfacerea revendicărilor lor privitoare la sporirea salariilor.

★

PARIS 29 (Agerpres). — După cum anunţă ziarul Ce Soir, docherii din portul La Pallice au declarat o grevă de scurtă durată în ziua de 27 Noembrie în semn de protest împotriva transformării portului într'o bază militară americană. Docherii cer deasemenea mărirea salariilor în raport cu costul ridicat al vieţii.

Şedinţa Cenaclului Literar „A. Toma"

Miercuri 29 Noembrie 1950 ora 19, se va ţine şedinţa de lucru obişnuită a Cenaclului Literar «A. Toma», la care vor citi: Ciobanu Petru, muncitor ceferist, poezia: «Alegerile Sfaturiior Populare», elevul N. Strulovici, poezia: «Se luminează satul» şi Schwartzenberg, schiţa «Năpârcile», după care vor urma discuţii.